

CARIOLA DIEZ PEREZ-COTAPOS

& CIA LTDA
A B O G A D O S

AV. ANDRES BELLO 2711
PISO 19 LAS CONDES
SANTIAGO, CHILE
TEL. (56-2) 360 4000
FAX (56-2) 360 4030

AV. GENERAL VELASQUEZ 890
PISO 5 OFICINA 502
ANTOFAGASTA, CHILE
TEL. (56-55) 419 170
FAX (56-55) 419 155

WWW.CARIOLA.CL

Santiago, 31 de mayo de 2013

Señor
Fernando Coloma Correa
Superintendente de Valores y Seguros
Superintendencia de Valores y Seguros
Av. Libertador Bernardo O'Higgins 1449
Santiago



2013060050865

03/06/2013 - 12:42

Operador: ESALINAS

División Control Financiero Valores



SUPERINTENDENCIA
VALORES Y SEGUROS

Ref.: Adjunta copia de aviso de comunicación de intención de toma de control sobre INVERMAR S.A.

De mi consideración,

Sírvase encontrar adjunto a la presente, copia de aviso en virtud del cual nuestra representada, Salmones Cupquelán S.A., comunica modificaciones acordadas en relación a su intención de toma de control sobre INVERMAR S.A., con el objeto de dar cumplimiento a lo establecido en el artículo 54 de la Ley 18.045 sobre Mercado de Valores, publicado el día 31 de mayo del presente en los diarios El Mercurio y Diario Financiero.

Sin otro particular, te saluda atentamente,

CARIOLA DIEZ PEREZ-COTAPOS
& Cía. LTDA.

Andrea Saffie
Andrea Saffie V.

Adj.: Lo indicado

NUEVO GERENTE DE AUTOPISTAS EN EL PAÍS PASARÁ A REPORTAR DIRECTAMENTE A CEO DE LA HISPANA

Abertis se reorganiza y potencia operación en Chile tras compra de OHL

POR MIGUEL BERMEO

Una reingeniería global realizó la firma hispana de concesiones Abertis, tras las compras que realizó durante el año pasado de varias concesiones de OHL en Brasil y Chile.

La compañía informó que eliminó su división Americas -donde estaba incluido Chile, Brasil, Argentina, Colombia, Puerto Rico y Estados Unidos- para crear dos nuevas direcciones generales: Chile y Brasil.

Los movimientos desencadenaron cambios en la línea ejecutiva del grupo. Así, Enrique Calcagni, que estaba a cargo de las autopistas en el país, fue promovido a un cargo superior, pasando a incorporarse al equipo que tendrá la misión de

El anterior gerente general, Enrique Calcagni, pasará a ocupar un nuevo puesto ejecutivo en Brasil.

integrar las autopistas que se adquirieron en Brasil.

En Chile, en tanto, el grupo nombró a quien fuera el gerente general de las autopistas de OHL en el país, Luis Miguel de Pablo, para que se haga cargo de la nueva dirección. Según cercanos, el ejecutivo lleva un par de semanas al mando de la operación y está ajustando su equipo.

Según explicaron desde España, la creación de la unidad Chile, que



Enrique Calcagni (a la izquierda) tendrá como misión integrar las autopistas de OHL en Brasil. Luis Miguel de Pablo (a la derecha) asume la gerencia general de Autopistas Chile.

reportará directamente al CEO de abertis, Francisco Reynés, se debe al peso que cobró la operación tras la compra de los activos de OHL en el país: Los Andes, Del Sol y Los Libertadores por 204 millones de euros.

"Chile ha pasado a ser un mercado estratégico para el grupo y eso se traslada al organigrama", dijeron desde la hispana.

Los números avalan la visión de abertis. Según la firma de concesiones, Chile representó un 10% del Ebitda de la compañía, mientras que Brasil fue un 15%, Francia un 30% y España un 40%. El resto de los países representaron un 5%. Para todo el año, las estimaciones hablan de que Chile pasaría a ser el 8% del Ebitda de abertis, Brasil el 16%, Francia 32% y España 38%.

Respecto de las otras operaciones del grupo en Puerto Rico, EE.UU., Colombia, Reino Unido y Argentina, pasarán a ser parte de la unidad Resto del Mundo, creada en esta ocasión.

CLAVES

Reactivación de Pascua Lama podría tomar hasta 2 años

El proyecto de oro y cobre de Barrick Gold, Pascua Lama, podría tomar entre uno y dos años en reactivarse, según dijo en una entrevista a Reuters, el superintendente de Medio Ambiente, Juan Carlos Monckeberg. "Depende de qué tan diligente es la empresa (...) podría ser un año, dos años (la construcción de obras definitivas)", dijo.

Señaló además, que es complejo hacer mayores precisiones sobre los plazos de cumplimiento y fiscalización pues la Superintendencia de Medio Ambiente (SMA) es un organismo que inició sus operaciones hace pocos meses, por lo que no se cuenta con precedentes. El proyecto de Barrick, de US\$ 8.500 millones -ubicado entre Argentina y Chile-, fue paralizado en abril por la Corte de Apelaciones de Copiapó a

pedido de comunidades indígenas de la zona. Luego, la SMA dictaminó este mes la suspensión de la iniciativa y la multó por unos US\$ 16 millones por incumplir con obras contempladas en su permiso, además de ordenar mitigaciones preliminares inmediatas mientras culmina los trabajos definitivos. En la constatación del cumplimiento de las obras "nos vamos tener que demorar, por la seriedad del asunto, lo que corresponda demorarse (...) podríamos requerirle información adicional a la empresa o requerir apoyo a otro servicio público", comentó el superintendente a Reuters. En todo caso, Monckeberg reconoció que "la empresa, por lo menos respecto a nuestro procedimiento, se ha mostrado en una lógica de cumplir todo lo que les estamos exigiendo", dijo.

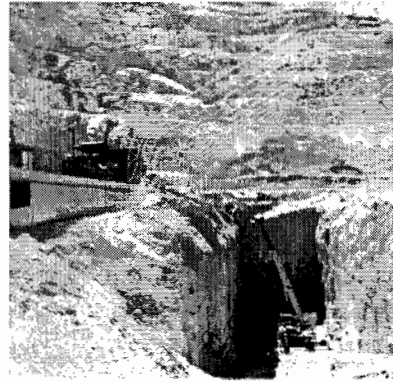

La Superintendencia de Medio Ambiente dictaminó este mes la suspensión de la iniciativa y la multó por unos US\$ 16 millones.

US\$ 234 millones en deuda reestructuró Camanchaca

Camanchaca suscribió ayer la reestructuración del 100% de su deuda bancaria, correspondiente a US\$ 234 millones, con los bancos BCI, de Chile, Estado, Santander, Rabobank, Security y BBVA. Los asesores legales fueron Morales & Besa, por parte de los bancos; y Portaluppi, Guzmán & Bezanilla por Camanchaca.

CONTROL SOCIEDAD ANÓNIMA ABIERTA INVERMAR S.A. POR SALMONES CUPQUELÁN S.A.

De conformidad con lo dispuesto en el artículo 54 de la Ley N° 18.045 y en la Norma de Carácter General N° 104 de la Superintendencia de Valores y Seguros, Salmones Cupquelán S.A. (en adelante el "Informante"), comunica que con fecha 29 de mayo de 2013, el Informante e Inversiones y Tecnología Limitada (en adelante "INVERTEC") acordaron modificar el contrato de promesa de compraventa suscrito entre ambas partes con fecha 3 de abril de 2013 y modificado con fecha 26 de abril, 6 de mayo, 9 de mayo, 16 de mayo y 24 de mayo, todas de 2013 (en adelante, la "Promesa"), en virtud del cual el Informante se comprometió a comprar, e INVERTEC se comprometió a vender, 156.153.494 acciones suscritas y pagadas y equivalentes a aproximadamente un 54,07% del capital social de INVERMAR S.A. (sociedad anónima abierta inscrita bajo el N° 888 en el Registro de Valores de la Superintendencia de Valores y Seguros), en el siguiente sentido: (i) Se modificó la fecha de Cierre desde el día 29 de mayo de 2013 al día 6 de junio de 2013 modificándose, consecuentemente, la fecha de término de la Promesa; y (ii) Se extendió el plazo concedido al Informante para poner término anticipado a la Promesa, sin expresión de causa y sin responsabilidad alguna para el Informante, del día 29 de mayo de 2013 al día 6 de junio de 2013. En todo lo no modificado se mantiene plenamente vigente la Promesa, en los mismos términos informados con fecha 4 y 29 de abril y 7, 10, 17 y 27 de mayo del presente y publicados en los Diarios El Mercurio y Financiero con fecha 8 y 30 de abril y 8, 13, 20 y 28 de mayo de 2013.

Salmones Cupquelán S.A.

SK SIGDO KOPPERS S.A.
(Sociedad anónima abierta)
Inscripción Registro de Valores N° 915

DIVIDENDO PROVISORIO

Se comunica a los señores accionistas, que en reunión Ordinaria de Directores celebrada el día 29 de mayo de 2013, se acordó por unanimidad pagar un dividendo provisorio de US\$0,01460 por acción, con cargo a las utilidades del ejercicio 2013, en su equivalente en pesos, conforme al tipo de cambio dólar observado publicado en el Diario Oficial el día 14 de junio de 2013.

El pago de este dividendo se efectuará con cheque nominativo a nombre del accionista a contar del día 20 de junio de 2013 en las oficinas de SerCor S.A., sociedad administradora del Registro de Accionistas de Sigdo Koppers S.A., ubicadas en Avenida El Golf 140 Piso 1, Las Condes, Santiago, cuyo horario habitual de atención es de lunes a viernes de 9:00 a 17:00 horas. A los señores accionistas que así lo soliciten o lo hayan solicitado por escrito, se les enviarán sus cheques por correo o se les depositará el dividendo en cuenta corriente personal.

Tendrán derecho al dividendo antes indicado, los señores accionistas que figuren inscritos en el Registro respectivo, el día 14 de junio de 2013.

Oportunamente, la Sociedad comunicará a los señores accionistas la calificación tributaria del presente dividendo.

GERENTE GENERAL

Aguas Nuevas

LICITACIÓN PÚBLICA
"Suministro de medidores domiciliarios de agua potable y sus accesorios de conexión año 2013"

Más antecedentes ver en Página WEB:
www.aguasnuevas.cl

Agua Limpia
Aguas Nuevas

EL MERCURIO
VIERNES 11 DE MAYO DE 2012

ECONOMÍA Y NEGOCIOS

B 5

Alza de costos y una base tributaria más alta impactó la última línea de las firmas: **Utilidades de empresas caen 8,7% entre enero y marzo, pese a aumento de 4,2% en ventas**

Dinamismo económico de Chile y países de la región impulsaron los ingresos.

FAMILIA EMPRESARIAL EN UN SALÓN DE LA CIUDAD DE VALPARAÍSO

Una creciente alza de los costos, debido a mayores valores de la electricidad, combustibles y salarios, impactaron los resultados de las empresas que reportaron sus balances a la Superintendencia de Valores y Seguros (SVS).

Según información al egrediente mensual de 427 al cierre de esta edición, las utilidades cayeron 8,7%, pese a que los ingresos aumentaron 4,2%. Del universo de firmas mencionado, el 36,2% de las compañías que reportaron ganancias a marzo de 2012 las recibió en igual lapso de este año. Además, el 38,9% de las 427 firmas registró pérdidas en 2012.

De acuerdo a los expertos, durante este primer trimestre los resultados se vieron afectados por la mayor base tributaria que se aplicó a las ganancias de las empresas (la reforma tributaria comenzó a regir en el tercer trimestre de 2011). También por diferencias por tipo de cambio, en especial frente al dólar estadounidense, y por otros factores como el paro portuario que impactó a firmas exportadoras.

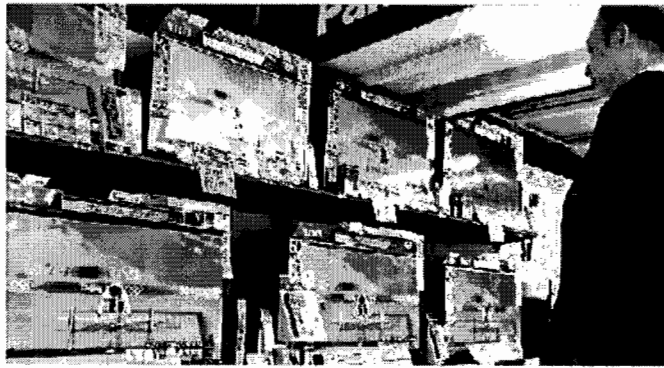

CONSUMO. Se se destacó a Cencosud, que reportó un alto crecimiento en sus resultados, el sector de consumo o retail fue uno de los líderes en términos de aumento de ganancias en el período, con un alza de 21,3% en la última línea.

Forestales, con resultados dispares

En el sector forestal, esta vez en función de la subida del factor que pesó en los resultados de firmas como CMR, la compañía logró el quinto mejor desempeño al registrar ganancias en el negocio forestal por un precio más alto de ventas y mayores costos operacionales asociados con cosechas y transporte. En el segmento papero afectó el cierre de una línea de producción al aumentar los precios de los costos energéticos.

En tanto, Arauco, del grupo Anglo, elevó su desempeño por un aumento en ingresos por mayores volúmenes de ventas a precios. En el mercado mundial de la celulosa, pese a una caída en las importaciones a China, los precios en ese país subieron.

Construcción: caen las ventas en obras civiles

Una caída de 3.265 viviendas registró el sector de construcción e inmobiliario, aunque logró alzas en edificaciones por sobre 7%. La disminución de los ingresos se debió a una caída en las divisuras de obras civiles, tanto en líneas como en facturas.

No obstante, expertos de IMU y Santander BMM plantean que la baja en ese sector se debe a que las compañías se han reubicado en negocios más rentables, como el segmento inmobiliario. Un ejemplo de esto es el caso de Socorex.

Además, el sector inmobiliario impactado por los efectos del alza de los costos laborales, aunque en menor medida que en los trimestres anteriores.

Mayor superficie de tiendas impulsa ventas del comercio

El aumento de la superficie de ventas de los retailers impactó favorablemente los resultados de compañías como Falabella y Parque Arauco. Describiendo Cencosud —cuyo resultado cayó por un corto estancamiento en fuerza de ventas—, el comercio fue uno de los rubros que lideraron el crecimiento en ganancias, tras ascender un alza de 21,3% en el primer trimestre.

Según Compañías y Bancos, otro factor que impulsó los resultados de firmas como Falabella fue su mayor número de inventarios. No obstante, se destacó un menor dinamismo en las ventas al comprar los consumidores de las grandes tiendas y supermercados en los meses de fiestas que en otros meses.

Energía sufre impacto de la sequía y los combustibles

Aunque Colbún destacó con un importante aumento en utilidades por una baja base de comparación de 2012 y un menor gasto en una de ellas, como resultado de generación, en general, el sector eléctrico se vio impactado por la sequía que se registró en el período enero-marzo en Chile y Brasil. También por un aumento en los costos de los combustibles.

Además, firmas como Enxora y E-C, se vieron afectadas por mayores tarifas provocando una caída en ventas de energía. Lo que explica la baja de 7,1% en los ingresos del sector.

En el caso de E-C, además, se registró un aumento de costos por la paralización de los de sus plantas en Chile y Brasil.

Bancos: inflación por debajo de la proyectada afectó los márgenes

Una inflación por debajo de la proyectada —cayó en 0,7% en el primer trimestre—, a un alza de los factores que, según los expertos, afectaron las utilidades del sector bancario, que crecieron 13,5% en el primer trimestre. Esto, porque gran parte de sus activos están en el extranjero.

No obstante, en el caso de Santander, uno de los líderes en el mercado en depósitos, los resultados también se vieron impactados por un aumento de provisiones en torno a 10% frente al mismo período de 2011. Esto, según analistas, para cubrir cartera vencida o morosa.

Por su parte, el banco Bci reportó mejores resultados por resultado de sus inversiones y provisiones en distintas monedas, pese a que aumentó su volumen de cobros a mora. Mientras que Banco de Chile sufrió el efecto de la baja de depósitos y el gobierno garantiza.

Minería no cobre: CAP a la baja y SQM aumenta sus ganancias

Al igual que el sector forestal, la minería no cobre registró resultados mixtos. CAP se benefició significativamente al mercado con una caída en los volúmenes de ventas de hierro y acero, pese al alza del precio del hierro en cerca de 7,7% en el lapso enero-marzo. Además, la firma se benefició por la fuerte portuaria y un alza de costos.

Por el contrario, Colbún registró un menor dinamismo, acorde a lo que se registró en los resultados operacionales en los segmentos de electricidad y de gases e industriales. Este compuesto una baja en los ingresos por concepto del negocio de gas, debido a una mayor oferta a nivel mundial.

Transportes: Vapores reduce pérdidas y Latam mejora

Una leve mejora en transportes. La compañía chilena de líneas de vapores (CSA) redujo por segundo trimestre y consecutivos sus pérdidas, por un aumento de los ingresos por concepto de servicios de shipping, y un significativo avance en la actividad de contenedores según IMU. En Chile, se registró un menor dinamismo, ya que de los países americanos 95,4 millones por una creciente inflación en la normalización de los costos en el mercado americano. En tanto, Chile Airlines reportó un positivo desempeño operacional debido a una mejor integración con TAM, según IMU.

Ventas crecieron 14%: Ganancia de Cencosud cae 63% tras fallo

Provisión por \$20 mil millones para compensar a clientes afectó resultados.

RESEÑA

El falló de la Corte Suprema que sancionó a Cencosud por alto nivel de comisiones con una afectada al sector. La provisión por \$20 mil millones para compensar a los afectados, además sus utilidades. Durante el primer trimestre del año, las ganancias de la compañía cayeron 63%, hasta los \$20 millones.

En la póliza este efecto por primera vez de la provisión, la utilidad neta disminuyó 26% respecto al mismo período de 2011.

EDITO

El indicador creció 5% a marzo. Enclapando la provisión por \$20 mil millones, el alza es de 19%.

Una nueva estrategia en el primer trimestre, según IMU.

Monto alcanzó los US\$ 868 millones en enero-marzo: Excedentes de Codelco caen 42% por el paro portuario y baja en precio del cobre

Por su parte, minera Escondida redujo sus utilidades en 1,7%, pese a que aumentó en un 27% su producción.

RESEÑA

Una caída de 42% exhibieron los excedentes de Codelco durante el primer trimestre del año, tras alcanzar los US\$ 868 millones.

El vicepresidente de administración y finanzas de la estatal, Iván Aránguiz explicó que la fuerte baja se explica por el paro portuario que se inició en el país en marzo. Debido a esto, además, 36 mil toneladas de cobre no pudieron ser exportadas, dejando un vertido por el segundo trimestre.

Por su parte, la minera no metálica Colbún, que reportó un alza de 27% en sus ingresos por concepto de los primeros meses del año, registró un menor dinamismo en los resultados de gases, reduciendo a US\$ 1,7 por libra el Chileco que contempla solo la parte operacional.

Además, Codelco anunció un aumento de 27% en su producción de cobre que alcanzó las 427 mil toneladas. Las mayores alzas se registraron en Chuquiaguasta (22%) y Radomiro Tomic (15%).

Baja Escondida

Por su parte, la minera no metálica Colbún, que reportó un alza de 27% en sus ingresos por concepto de los primeros meses del año, registró un menor dinamismo en los resultados de gases, reduciendo a US\$ 1,7 por libra el Chileco que contempla solo la parte operacional.



RESULTADOS. Iván Aránguiz, vicepresidente de administración y finanzas lideró la entrega de resultados de Codelco.

de producción de cobre.

Además, la compañía controlada por BHP Billiton vio un menor dinamismo en ganancias, como por ejemplo Codelco, luego que esta última obtuviera resultados por un total de US\$ 665 millones.

US\$ 665 millones

Fue la utilidad comparada con las empresas portuarias que afectó Codelco.

señaló la compañía.
El holding también se vio impactado por mayores costos financieros, como el costo de la deuda, puesto que la compañía pagó la adquisición de Caserías y el cambio de por mayor.

El holding también se vio impactado por mayores costos financieros, como el costo de la deuda, puesto que la compañía pagó la adquisición de Caserías y el cambio de por mayor.

agregó una caída de 4,4 por ciento del cobre durante el primer trimestre y una reducción de 20 por ciento del valor del metal debido a los precios del mismo período del año pasado.

redujo en 1,7% sus utilidades en el primer trimestre, tras abaratar los 1.555.866 millones. Esto último, pese al fuerte aumento de 27% que registró su producción durante el mismo período, tras totalizar 1.095.963.

Norglas
CUPULAS
PIRAMIDALES



www.norglas.cl
SANTA ELENA 121 - SANTIAGO - TEL: 22091000
PUEBLO NUEVO 121 - VIÑA DEL MAR - TEL: 22713333
Experiencia desde 1950

EMPRESA DE SERVICIOS EN LAS COMEDAS VENDE MOBILIARIO DE OFICINA
ACTUALMENTE CON CABLEADO

- ✓ 2 años de uso, excelente recompra
- ✓ 450 piezas de trabajo
- ✓ 450 años garantizados con respaldo
- ✓ Otros modelos a precios de oferta

VERBA TOTAL O PARCIAL
INTERESADOS LLAMAR AL CEL: 91299284

VENDE TU MASCOTA POR ECONOMICOS.CL
MÁS FOTOS POR MENOS DINERO



EL MERCURIO

LLAMADO A LICITACIÓN PÚBLICA
MUNICIPALIDAD DE CURICÓ



SERVICIO: CONTRATO DEL SERVICIO DE RECOLECCIÓN DE RESIDUOS DOMESTICARLOS, DE PERRAS LINDAS, SERVICIOS ESPECIALES, Y TRASLADO AL RELEVO SANEAMIENTO CONTRATO POR EL MUNICIPIO Y CONTROLADO SANEAMIENTO DE CALLES, RECOLECCIÓN DE MONITORES, LIMPIEZA DE BARRIOS DE AGUAS LINDAS, RECOLECCIÓN DE RAMAS, ESCOMBROS, ENFEROS Y TRASLADO AL RELEVO SANEAMIENTO CONTRATO POR EL MUNICIPIO (INCLUYE APORTE DE MANTENIMIENTO Y MANTENIMIENTO DE CONTENEDORES)
Municipio Pública: 2430-03-0113

Participantes: Todos las Personas Naturales e Jurídicas que cumplan con las exigencias establecidas en bases.

Tiempo del Contrato: Cuatro Años, a partir del 01 de Noviembre 2013 al 31 de Octubre del 2017, No Prorrogable.

JURADO: JUAN MANUEL RIQUELME ALCALDE
MUNICIPALIDAD DE CURICÓ
Curicó, Mayo 2013.

CONTROL SOCIEDAD ANÓNIMA ABIERTA INVERMAR S.A. POR SALMONES CUPQUELÁN S.A.

De conformidad con lo dispuesto en el artículo 54 de la Ley N° 18.045 y en la Norma de Carácter General N° 104 de la Superintendencia de Valores y Seguros, Salmones Cupquelán S.A. (en adelante el "Informante"), comunica que con fecha 29 de mayo de 2013, el Informante e Invermar y Tecnología Limitada (en adelante "INVERTEL") acordaron modificar el convenio de promesa de compraventa suscrita entre ambas partes con fecha 3 de abril de 2013 y modificada con fecha 26 de abril, 6 de mayo, 9 de mayo, 16 de mayo y 24 de mayo, ambos de 2013 (en adelante, la "Promesa"), en virtud del cual el Informante se comprometió a comprar, e INVERTEL se comprometió a vender, 156.153.494 acciones ordinarias y pagadas y equivalentes a aproximadamente un 54,07% del capital social de INVERMAR S.A. (sociedad anónima abierta inscrita bajo el N° 8001 en el Registro de Valores de la Superintendencia de Valores y Seguros) en el siguiente sentido: i) se modificó la fecha de Cierre desde el día 29 de mayo de 2013 al día 9 de junio de 2013 modificándose, consecuentemente, la fecha de término de la Promesa; y ii) se extendió el plazo concedido al Informante para poner término anticipado a la Promesa, sin expresión de causa y sin responsabilidad alguna para el Informante, del día 29 de mayo de 2013 al día 9 de junio de 2013. En todo lo no modificado se mantiene plenamente vigente la Promesa, en los términos informados con fecha 4 y 29 de abril y 3, 10, 17 y 27 de mayo del presente y publicados en los Diarios El Mercurio y Financiero con fecha 8 y 30 de abril y 1, 14, 20 y 28 de mayo de 2013.

Salmones Cupquelán S.A.