

**SUPERINTENDENCIA  
DE BANCOS E  
INSTITUCIONES  
FINANCIERAS  
CHILE**



**Información Financiera**  
**Septiembre de 2000**  
**[www.sbif.cl](http://www.sbif.cl)**

**AUTORIDADES DE LA SUPERINTENDENCIA  
DE BANCOS E INSTITUCIONES FINANCIERAS**  
(al 30 de septiembre de 2000)

**SUPERINTENDENTE** : Enrique Marshall Rivera

**INTENDENTE** : Gustavo Arriagada Morales

**DIRECCION DE NORMAS**

Director : Gustavo Plott Wernekinck

Jefe Departamento de Normas : Marcelo Bittner Niklitschek

**DIRECCION DE ESTUDIOS Y ANALISIS FINANCIERO**

Director : Günther Held Yunge

Jefe Departamento de Estudios : José Miguel Zavala Matulic

Jefe Departamento de Análisis Financiero : Pablo Cruz Novoa

Jefe Departamento de Sistemas : Héctor Carrasco Reyes

**DIRECCION DE SUPERVISION**

Director : Jorge Cayazzo González

Jefe de Depto. Supervisión : César Sepúlveda Vivado

Jefe de Depto. Supervisión : Marco A. Tapia Gago

Jefe de Depto. Supervisión : Mariela Barrenechea Parra

Jefe de Depto. Supervisión : Jessica Bravo Perea

Jefe de Depto. Supervisión : Osvaldo Adasme Donoso

**DIRECCION JURIDICA**

Director : Luis Morand Valdivieso

Jefe Departamento Jurídico : Deborah Jusid Froimovich

**DIRECCION DE ADMINISTRACION Y FINANZAS**

Director : Alex Villalobos Ribal

Jefe Departamento Administración Central : Edgardo Retamal Ramírez

Jefe Departamento Finanzas : Germán Iduya Yager

Jefe Departamento de Recursos Humanos : Julia Ortiz Alvarez

**DIRECTOR Y REPRESENTANTE LEGAL**

Günther Held Yunge

**Dirección:**

Moneda 1123

6º piso

Casilla 15-D

Teléfono 4426200

Fax: 4410914

E-Mail: publicaciones@sbif.cl

Santiago-Chile

REPRODUCCION PERMITIDA SIEMPRE QUE SE MENCIONE LA FUENTE

Este número fue impreso en el mes de enero de 2001

# INDICE DE CUADROS ESTADISTICOS PUBLICADOS EN LOS ULTIMOS 12 MESES

## Número de página del mes respectivo

	1999			2000								
	Octubre	Novbre.	Dicbre.	Enero	Febrero	Marzo	Abril	Mayo	Junio	Julio	Agosto	Septre.
<b>INFORMACIONES ESENCIALES</b>			XXI			XXI			XXIII			
<b>EVOLUCION DEL SISTEMA FINANCIERO</b>												
Evolución estados de situación y cuentas de orden	8	8	8	8	8	8	8	8	8	8	8	8
Variación mensual cuentas de resultado	10	10	10	10	10	10	10	10	10	10	10	10
Evolución de los indicadores del sistema financiero	12	12	12	12	12	12	12	12	12	12	12	12
Evolución de los act., pas. y result., por rubro del sist.	13	13	13	13	13	13	13	13	13	13	13	13
Evolución de algunas variables del sistema financ.	14	14	14	14	14	14	14	14	14	14	14	14
<b>INDICADORES ECONOMICOS</b>												
IPC, UF, IVP, dólar de representación contable	23	25	23	23	25	23	23	25	23	23	25	23
Tasas de interés. Interés corriente y máx. convenc.	26	28	26	26	28	26	26	28	26	26	28	31
<b>ESTADOS FINANCIEROS</b>												
Estados de situación y cuentas de orden del sist. financ.	36	38	36	36	38	36	36	38	36	36	38	36
Cuentas de resultado del sistema financiero	40	42	40	40	42	40	40	42	40	40	42	40
Estados de situación y cuentas de orden de inst. financ.	44	46	44	44	46	44	44	46	44	44	46	44
Cuentas de resultado de las instituciones financieras	54	56	54	54	56	54	54	56	54	54	56	54
Sociedad Matriz del Banco de Chile SA			64			76			76			
Act., pas. y result. por rubro de las inst. financ.	64	66	66	64	66	64	64	66	64	64	66	64
Indicadores de las instituciones financieras	70	72	72	70	72	70	70	72	70	70	72	70
Colocaciones efectivas: composición institucional	76	78	78	76	78	78	76	78	78	76	78	78
Depósitos y captaciones : composición institucional	78	80	80	78	80	80	78	80	80	78	80	80
Composición de las inversiones financieras	83	85	85	83	85	85	83	85	85	83	85	85
<b>ESTADISTICAS POR INSTITUCION FINANCIERA</b>												
Ranking instituciones financieras según colocaciones	90	93	92	90	93	92	90	93	92	90	93	92
Colocaciones por actividad económica		99			99			99			99	
Colocaciones en letras de crédito	93	96	95	93	96	95	93	96	95	93	96	95
Nº de deudores y monto de sus obligaciones	100		104		116		100		102		114	
Operaciones transfronterizas					120	105	104	116	110	101	122	106
Nº y monto de ctas. corrientes; dep. y capt. y ctas. ahorro		106			107			106			106	
Nº y monto de cuentas de ahorro para vivienda			98			98			98			98
Nº de empleados			108			104			109		121	104
Adecuación de capital	97	97	101	97	113	101	97	113	100	96	112	100
Encaje	96	96	100	96	112	100	96	112	106	98	118	102
Cheques, letras y pagarés presentados y su % protesto	98	98	102	98	114	102	98	114	107	99	119	103
<b>ESTRUCTURA DE RIESGO DE LAS COLOCACIONES</b>	107				123				111			
<b>COLOCACIONES RELACIONADAS</b>	111		109			109	107		115		123	
<b>SOCIEDADES FILIALES Y DE APOYO AL GIRO</b>												
Antecedentes generales			129			127			135			121
Evolución indicadores de actividad			138			136			144			130
Emisión de bonos			136			134			142			128
Número y monto de transacciones de cajeros automáticos			173			174			184			171
Resumen de antecedentes financieros			178			179			189			176
Concentración de la cartera de contratos			152			150			160			146
Est. financ. de las socied. filiales y de las de apoyo al giro			156			157			167			153
Número de empleados y sucursales de empresas de leasing			135			133			141			127
<b>SOCIEDADES EVALUADORAS DE LAS INST. FINANC.</b>												
Antecedentes generales			117			115			123			109
Descripción de categorías y subcategorías de clasificación			123			121			129			115
Clasificación de instrumentos de oferta pública			119			117			125			111
<b>TARJETAS DE CREDITO Y DE DEBITO</b>			181			183			193			181
<b>ESTADISTICAS REGIONALES</b>												
Colocaciones por región	119	119	195	103	129	198	113	122	208	106	134	194
Colocaciones por localidad		124			134			124			136	
Colocaciones por actividad económica		128			138			128			140	
Depósitos y captaciones por región	125	137	202	108	147	205	118	140	215	111	152	201
Depósitos y captaciones por localidad		142			154			142			154	
Nº y monto de ctas. ctes., dep. y capt. y ctas. de ahorro		130			140			130			142	
Nº y monto de cuentas de ahorro para vivienda			200			202			212			198
Nº de sucursales y oficinas de las inst. finan. por región							127					209
Nº de sucursales y personal por localidad y por región			209			211			221			207
Número de cajeros automáticos por región			213			215			225			211
Cheques, letras y pagarés presentados y su % protesto	130	136	208	114	146	210	124	136	220	116	148	206
<b>NOMINA DE LOS PRINCIPALES ACCIONISTAS</b>			215						227			
<b>NOMINA DEL DIRECTORIO INSTITUC. FINANCIERAS</b>					157						159	
<b>DIRECCION DE INST. FINANC. Y SUS DEPENDENCIAS</b>	131							129				
<b>NOMINA REPRESENTACIONES BCOS. EXTRANJEROS</b>	164							158				
<b>NOTAS AL BALANCE</b>												
<b>ANTECEDENTES REGIONALES</b>			Separata									
<b>INDICE DE ARTICULOS PUBLICADOS</b>					Separata							

# CONTENIDO: SEPTIEMBRE 2000

<b>I ARTICULOS</b>	
Discurso del Sr. Superintendente de Bancos e Instituciones Financieras	VII
Apunte sobre la fiscalización bancaria en Chile	XIII
Evolución de la Banca en el Tercer Trimestre de 2000	XXXI
<b>II HECHOS ESENCIALES</b>	XLVII
<b>III CIRCULARES</b>	3
<b>IV EVOLUCION DEL SISTEMA FINANCIERO</b>	
Evolución de los estados de situación y cuentas de orden	8
Variación mensual de las cuentas de resultado	10
Evolución de los indicadores del sistema financiero	12
Evolución de los activos, pasivos y resultados por rubro del sistema financiero	13
Evolución de las principales variables	14
<b>V INDICADORES ECONOMICOS</b>	
IPC, UF, IVP, dólar de representación contable y otras monedas extranjeras	23
Tasas de interés. Interés corriente	31
<b>VI ESTADOS FINANCIEROS</b>	
Estados de situación y cuentas de orden del sistema financiero	36
Cuentas de resultado del sistema financiero	40
Estados de situación y cuentas de orden de las instituciones financieras	44
Cuentas de resultado de las instituciones financieras	54
Activos, pasivos y resultados por rubro de las instituciones financieras	64
Indicadores de las instituciones financieras	70
Sociedad Matriz del Banco de Chile	76
Colocaciones efectivas: composición institucional	78
Depósitos y captaciones: composición institucional	80
Composición de las inversiones financieras	85
<b>VII ESTADISTICAS POR INSTITUCION FINANCIERA</b>	
Ranking según colocaciones	92
Colocaciones en letras de crédito	95
Número y Monto de las cuentas de ahorro para la vivienda	98
Adecuación de capital	100
Encaje	102
Cheques, letras y pagarés presentados y su porcentaje de protesto	103
Número de empleados de las instituciones financieras	104
Operaciones transfronterizas	106
<b>VIII SOCIEDADES EVALUADORAS DE LAS INSTITUCIONES FINANCIERAS</b>	
Antecedentes generales	109
Variación de la clasificación de riesgo	110
Clasificación de los instrumentos de oferta pública	111
Descripción de las categorías de clasificación	115
<b>IX SOCIEDADES FILIALES Y DE APOYO AL GIRO</b>	
Antecedentes generales	121
Número de empleados y sucursales de las sociedades filiales y las de apoyo al giro	127
Emisión de bonos	128
Evolución de los indicadores de actividad	130
Concentración de la cartera de contratos	146
Clasificación de los contratos de leasing	150
Distribución de los deudores de leasing	152
Estados financieros de las sociedades filiales y las de apoyo al giro	153
Número y monto de las transacciones de los cajeros automáticos	171
Resumen de antecedentes financieros de sociedades filiales y de las de apoyo al giro	176
<b>X ESTADISTICAS DE LAS TARJETAS DE CREDITO Y DEBITO</b>	181
<b>XI ESTADISTICAS REGIONALES</b>	
Evolución de las colocaciones	193
Colocaciones por región	194
Colocaciones por institución y por región	196
Número y monto de las cuentas de ahorro para la vivienda	198
Evolución de los depósitos y captaciones	200
Depósitos y captaciones por región	201
Depósitos y captaciones por institución y por región	204
Cheques, letras y pagarés presentados y su porcentaje de protesto por región	206
Número de sucursales y su personal por localidad y región	207
Número de sucursales de las instituciones financieras por región	209
Número de personas de las instituciones financieras por región	210
Número de cajeros automáticos de las instituciones financieras por región	211



**EVOLUCION DE LA BANCA  
EN EL TERCER TRIMESTRE DE 2000**





## **EVOLUCION DE LA BANCA EN EL TERCER TRIMESTRE DE 2000**

### **I. RESUMEN**

La utilidad neta acumulada por el sistema financiero al finalizar el tercer trimestre de 2000 alcanzó a \$ 296.452 millones, cifra que superó en más de 10% a la utilidad acumulada a igual período de 1999. Este crecimiento provino en su totalidad de la recuperación que exhibió la generación de resultados de la industria durante el trimestre bajo análisis (más de un 80% superior a los resultados generados durante el tercer trimestre de 1999).

Esta recuperación se consiguió principalmente a través de un mayor volumen de recursos obtenidos por las vías tradicionales, esto es, intereses y reajustes netos (casi un 17% mayores a los generados durante el tercer trimestre de 1999).

Al mismo tiempo incidió favorablemente la mayor capacidad de las instituciones de controlar el crecimiento de sus gastos de apoyo y en provisiones. Los gastos de apoyo se mantienen en los mismos niveles de 1999 y los gastos en provisiones disminuyen en un 15% en el mismo período.

El escenario más favorable en cuanto a la generación de resultados permitió un repunte en la rentabilidad de la industria desde niveles inferiores a 10% al finalizar 1999 a más de 12% al término del trimestre bajo análisis. Esta recuperación se aprecia en la mayoría de las instituciones del sistema.

Los activos de la industria se mantienen en los mismos niveles de 1999, sin embargo, ello se origina en un importante descenso en los fondos disponibles (33% menos que en septiembre de 1999). Tal descenso permitió que las colocaciones netas se expandieran en más de un 3% respecto a septiembre de 1999. Ello permite confirmar que el proceso de reactivación bancaria, aunque a un ritmo menor al esperado, está en marcha.

Entre las colocaciones que muestran una mayor recuperación, destacan las de destino comercial, las cuales alcanzaron tasas de expansión anual en torno a 1,5% al término del trimestre bajo análisis. En el caso de los créditos de consumo se aprecia que éstos redujeron a un nivel prácticamente nulo las tasas de contracción que registraban desde 1998.

Por su parte los créditos de vivienda conservan tasas de crecimiento anuales cercanas a 8%, lo cual posiciona a este tipo de créditos como los menos afectados por las adversidades económicas de períodos anteriores.

El total de operaciones transfronterizas alcanzó a casi 3.000 millones de dólares al término del tercer trimestre del año. Este monto resultó un 3,6% superior al acumulado al finalizar el mismo período de 1999.

El sistema financiero consigue mantener sus condiciones de elevada solidez y solvencia, en función de una expansión anual de su capital superior a 6,0%. Esto, se confirma en el permanente aumento que registra el indicador de Basilea (desde un 12,7% en septiembre de 1999 a 13,5% al mismo mes del presente año). A su vez destaca positivamente el hecho de que la totalidad de las instituciones registren un indicador de Basilea superior a 9% al cierre del trimestre bajo análisis.

En cuanto a la calidad de cartera del sistema financiero se aprecia que el índice de cartera vencida sobre colocaciones totales se mantiene en valores inferiores a 1,9%, lo cual permite confirmar el pleno acotamiento del mayor riesgo surgido al interior de las carteras de créditos de las instituciones producto de las dificultades económicas surgidas a partir de 1998.

También resulta destacable el hecho de que las entidades conserven un adecuado nivel de cobertura de riesgo, a través de la constitución de las provisiones necesarias. Esto se refleja en una razón de provisiones sobre colocaciones totales en torno a 155% al término del tercer trimestre.

## II. ANÁLISIS DE LOS RESULTADOS

**Cuadro N° 1**  
**Estado de Resultados**  
(valores en millones de pesos de cada año)

Item	Acumulado Sep. 2000	Trimestre II (Jun-Sep.)	Variación real anual por trimestre (b)				Variación Acum. (c)
			IV 99	I 2000	II 2000	III 2000	
Intereses y Reajustes Netos	1.091.302	405.331	-10,3%	-17,7%	1,2%	16,7%	-0,1%
Diferencias de Precios Netas	28.190	9.700	-105,2%	-55,7%	-47,0%	2.201,3%	-28,2%
Comisiones Netas	206.959	74.364	2,2%	-4,0%	-4,1%	14,4%	1,9%
Utilidades de Cambio Netas	58.830	-10.489	3,3%	103,7%	-31,4%	-149,2%	-2,7%
Otros Ingresos de Operación Netos	9.597	1.712	208,9%	407,6%	94,7%	-71,9%	6,9%
Corrección Monetaria	-51.018	-10.705	-45,3%	263,9%	25,0%	95,4%	81,2%
<b>MARGEN BRUTO DE OPERACION</b>	<b>1.343.861</b>	<b>469.913</b>	<b>-14,1%</b>	<b>-12,0%</b>	<b>-2,2%</b>	<b>8,1%</b>	<b>-2,3%</b>
Gastos de Apoyo Operacional	802.567	269.901	2,0%	4,0%	-1,0%	-0,3%	0,8%
<b>MARGEN DE OPERACION</b>	<b>541.294</b>	<b>200.012</b>	<b>-35,5%</b>	<b>-30,3%</b>	<b>-3,8%</b>	<b>22,1%</b>	<b>-6,7%</b>
Provisiones y Castigos	345.837	96.686	19,6%	-22,3%	1,4%	-15,4%	-11,8%
<b>RESULTADO OPERACIONAL NETO</b>	<b>195.457</b>	<b>103.327</b>	<b>-151,0%</b>	<b>-43,0%</b>	<b>-17,6%</b>	<b>108,7%</b>	<b>4,1%</b>
Ingresos no Operacionales Netos (a)	100.578	33.566	98,0%	62,6%	-22,8%	67,1%	28,6%
<b>RESULTADO ANTES DE IMPUESTO</b>	<b>296.035</b>	<b>136.893</b>	<b>-95,2%</b>	<b>-18,6%</b>	<b>-19,6%</b>	<b>96,7%</b>	<b>11,3%</b>
Impuesto a la Renta	26.583	14.110	-275,7%	-40,9%	15,9%	558,0%	23,1%
<b>UTILIDAD NETA</b>	<b>269.452</b>	<b>122.782</b>	<b>-64,7%</b>	<b>-14,4%</b>	<b>-20,3%</b>	<b>82,0%</b>	<b>10,2%</b>

(a) Ingresos ejercicios anteriores, ingresos no operacionales netos y beneficios netos por inversión en sociedades.

(b) Variación real de los resultados generados durante cada trimestre, respecto al mismo trimestre del año anterior.

(c) Variación real de los resultados acumulados entre enero y septiembre de 2000 respecto a los resultados acumulados en igual período de 1999.

A septiembre de 2000 el sistema financiero acumuló utilidades netas por casi \$ 270.000 millones, lo cual superó en más de 10% al monto acumulado hasta el mismo mes de 1999 (Cuadro N° 1).

La totalidad de este crecimiento se generó durante el trimestre bajo análisis. En este período los resultados aumentaron en más de 80% respecto al tercer trimestre de 1999, lo cual permitió más que compensar la persistente contracción de la utilidad durante los trimestres anteriores.

Al analizar, en el Gráfico N° 1, la evolución trimestral de las utilidades en términos de monto, se aprecia con claridad que el efecto adverso de la situación económica alcanzó su mayor intensidad durante el último trimestre de 1999 (con una generación de utilidades de \$ 29.000 millones). Luego de ese período se aprecia una persistente recuperación hasta lograr, durante el tercer trimestre del presente año, una generación de utilidades cercana a \$ 123.000 millones.

El origen de tan importante repunte, fue, principalmente, un mayor volumen de recursos generados por las vías tradicionales, esto es, intereses y reajustes netos. A su vez, incidió positivamente la mayor capacidad de las instituciones de controlar la expansión de sus gastos en provisiones y de apoyo.

En efecto, aún cuando se registró un crecimiento anual nulo del monto acumulado de intereses y reajustes netos (-0,1%), al analizar el crecimiento de este ítem trimestre a trimestre se aprecia un repunte durante el trimestre bajo análisis. Luego de varios trimestres de contracción, durante el tercer trimestre del año los ingresos generados vía intereses y reajustes netos fueron casi 17% mayores a los obtenidos durante igual lapso de 1999.

**Gráfico N° 1**  
**Evolución Trimestral de la Utilidad Neta**  
(cifras en millones de pesos de septiembre de 2000)

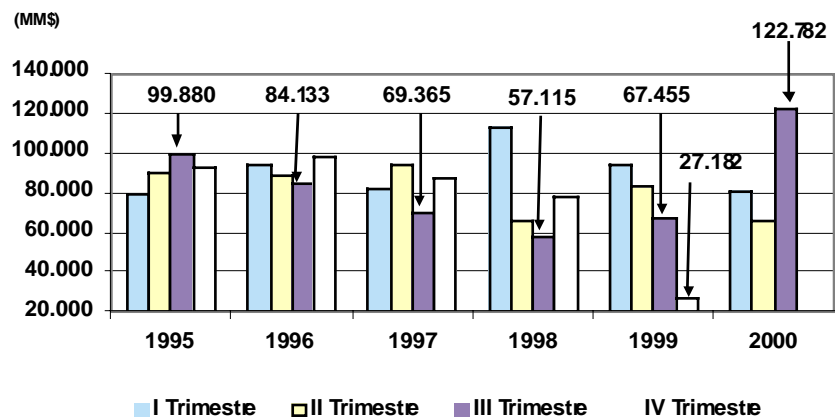

En términos de volumen, los ingresos obtenidos vía intereses y reajustes netos, durante el trimestre bajo análisis, aumentaron a más de \$ 405.000 millones (Gráfico N° 2). Esta cifra superó holgadamente a los niveles de ingresos generados por esta vía durante períodos anteriores (inferiores a \$ 350.000 millones).

**Gráfico N° 2**  
**Evolución Trimestral de los Intereses y Reajustes Netos**  
(cifras en millones de pesos de septiembre de 2000)

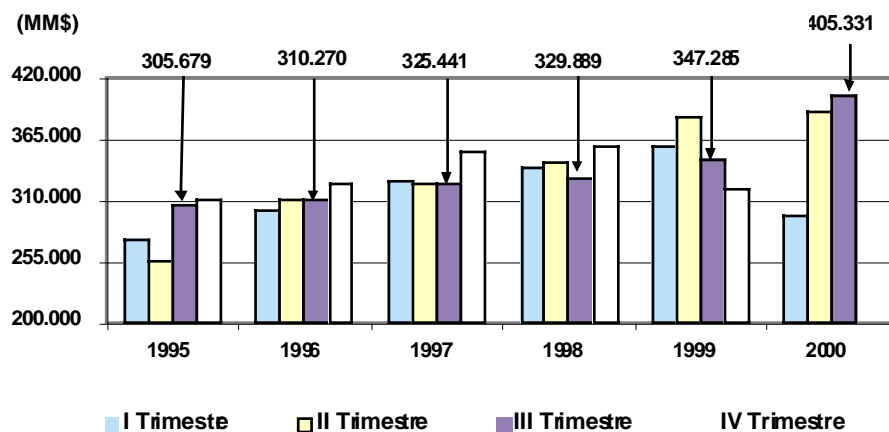

Es importante notar que este mayor volumen de ingresos por intereses y reajustes no proviene de un aumento de las tasas de colocación por parte de las instituciones del sistema. De hecho, en el Gráfico N° 3, se aprecia que tanto las tasas de colocaciones para operaciones reajustables como aquellas no reajustables se sitúan en niveles semejantes a los registrados en períodos previos a 1998.

Más aún, es posible constatar que la oscilación de las tasas de interés se ha alineado perfectamente con la tendencia descrita por la tasa de instancia monetaria.

**Gráfico N° 3**  
**Evolución de las Tasas de Interés Promedio**  
**del Sistema Financiero vs. Tasa de Instancia Monetaria e IPC**  
 (medias móviles a 3 meses de tasas anualizadas)

**Operaciones en moneda chilena reajustables**

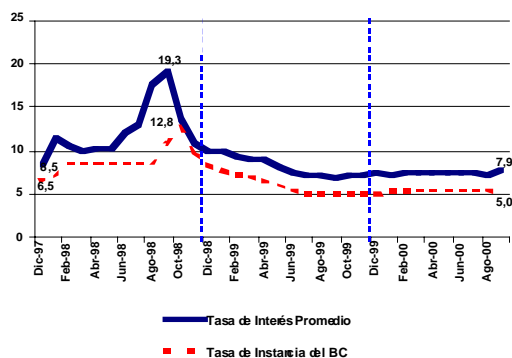

**Operaciones en moneda chilena no reajustables a menos de 90 días**

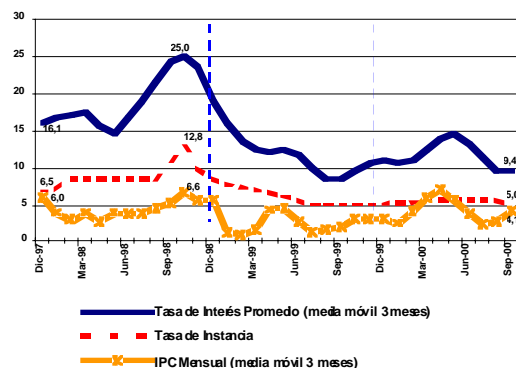

Por otra parte, resulta interesante apreciar que el aumento en las principales fuentes de ingreso de la banca no se refleja en mayores gastos de apoyo. Este tipo de gastos registraron una variación prácticamente nula entre el tercer trimestre del presente año y el mismo período de 1999.

Lo anterior permite que la razón gastos de apoyo sobre margen bruto se mantenga en niveles inferiores a 60%, lo cual representa una evolución favorable en los niveles de eficiencia entendida en estos términos (Gráfico N° 4).

Gráfico N° 4  
**Incidencia de Gastos de Apoyo y Gastos en Provisiones  
sobre Margen Bruto**

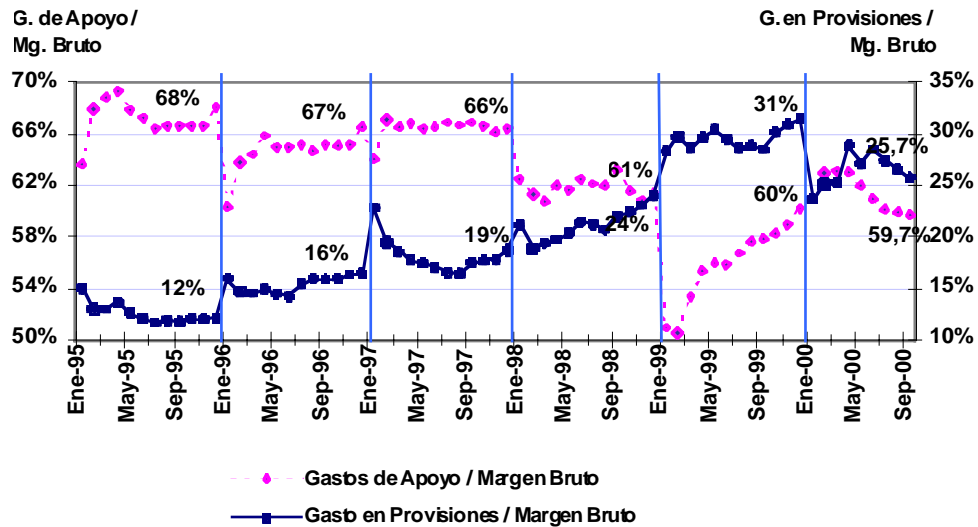

En cuanto a los gastos en provisiones se aprecia que éstos se contraen en más de un 15% durante el trimestre bajo análisis respecto al mismo período del año anterior. Consistentemente, la incidencia de este ítem de gastos muestra una tendencia descendente. Esto permite consolidar la idea de un pleno acotamiento en el aumento del riesgo que había surgido al interior de la cartera de clientes de la banca luego de los períodos de adversidad económica.

Todo lo anteriormente expuesto, tanto en cuanto a una mayor capacidad de generación de resultados como de una reducción de las principales fuentes de gastos de la industria, se refleja con claridad en el repunte que evidencia la rentabilidad del sistema. Este indicador alcanzó durante septiembre niveles superiores a 12%, lo cual se compara positivamente con los valores inferiores a 10% alcanzados al finalizar 1999.

Es importante notar que la recuperación de la rentabilidad del sistema no responde a un efecto aislado originado sólo por algunas instituciones de gran tamaño. En el Gráfico N° 5 se aprecia que tanto las instituciones grandes como aquellas medianas y pequeñas evidencian un repunte en su rentabilidad a partir del presente año.

Al respecto, llama la atención el hecho de que las instituciones de mayor tamaño, a diferencia de las entidades medianas y pequeñas, no mostraran una caída importante en su rentabilidad durante el último trimestre de 1999. Producto de ello, a pesar de la evolución favorable en la rentabilidad de la mayoría de las instituciones a partir del presente año, ha tendido a aumentar la brecha entre la rentabilidad de las entidades grandes y aquellas de menor tamaño.

**Gráfico N° 5**  
**Evolución de la Rentabilidad de la Industria**  
**Según Tamaño de las Instituciones**

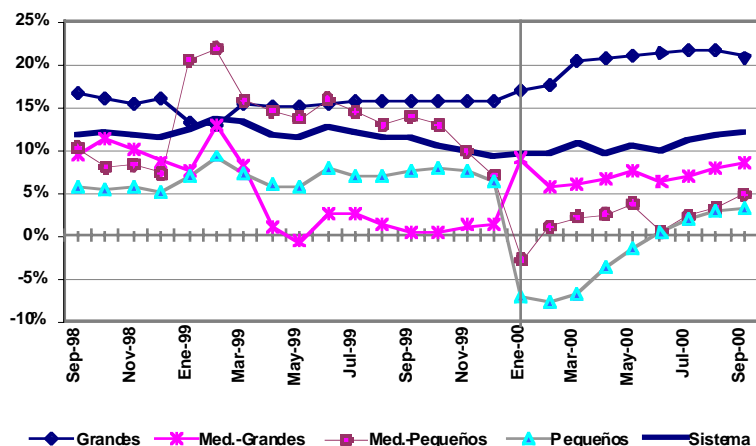

**Notas:**

**Bancos Grandes:** Instituciones con capital superior a \$ 200.000 millones.

**Bancos Med.-Grandes:** Instituciones con capital entre \$ 100.000 y \$ 200.000 millones.

**Bancos Med.-Pequeños:** Instituciones con capital entre \$ 50.000 y \$ 100.000 millones.

**Bancos Pequeños:** Instituciones con capital inferior a \$ 25.000 millones.

### III. SOLVENCIA DEL SISTEMA FINANCIERO

Al término del tercer trimestre del año el capital de la industria se expandió en 6,5%. Ello, confirma la capacidad de la mayoría de las instituciones de mantener elevados niveles de solidez y solvencia aún en períodos de adversidad económica.

Consistentemente con tan sostenido y elevado ritmo de capitalización, se aprecia que el indicador de Basilea conserva una tendencia alcista. Este índice se elevó desde 12,7% en septiembre de 1999 a 13,5% en el mismo mes del año en curso. Dicho nivel resulta muy superior al mínimo exigido en la Ley (8%).

Esta holgura en el nivel de cumplimiento de las exigencias patrimoniales, tal como se aprecia en el Cuadro N° 2, es generalizada al interior del sistema. Así, las instituciones con indicador de Basilea inferior a 9% desaparecen al término del período bajo análisis. Al mismo tiempo, 26 instituciones –que representan el 97% de los activos del sistema– exhiben un indicador de Basilea superior a 10%.

**Cuadro N° 3**  
**Evolución del Capital del Sistema**

Período (a)	Monto (b)	Crecimiento (c)
1995	1.913	7,3%
1996	2.069	8,2%
1997	2.339	13,0%
1998	2.549	9,0%
1999	2.711	6,4%
<b>2000</b>	<b>2.889</b>	<b>6,5%</b>

- (a) Referido a septiembre de cada año.  
 (b) Capital en miles de millones de pesos de junio de 2000.  
 (c) Variación anual.

**Cuadro N° 4**  
**Índice de Basilea**

Índice	Septiembre 1999		Septiembre 2000	
	Número*	Participación**	Número*	Participación**
Entre 8% y 9%	1	6%	0	0%
Entre 9% y 10%	3	8%	1	3%
Mayor a 10%	26	86%	27	97%
<b>SISTEMA</b>	<b>30</b>	<b>100%</b>	<b>28</b>	<b>100%</b>

- \* Número de instituciones.  
 \*\* Participación sobre activos.

Por su parte, la calidad de cartera del sistema financiero, luego del proceso de deterioro registrado especialmente durante 1998, se detiene completamente a partir del presente año. Así el efecto de la coyuntura económica quedó acotado a menos de un punto porcentual de deterioro en el indicador de cartera vencida. Ello, se confirma en la mantención de dicho indicador en niveles inferiores a 1,9% al cierre del tercer trimestre del año.

**Gráfico N° 6**  
**Evolución de la Calidad de Cartera del Sistema Financiero**  
(cartera vencida sobre colocaciones totales)

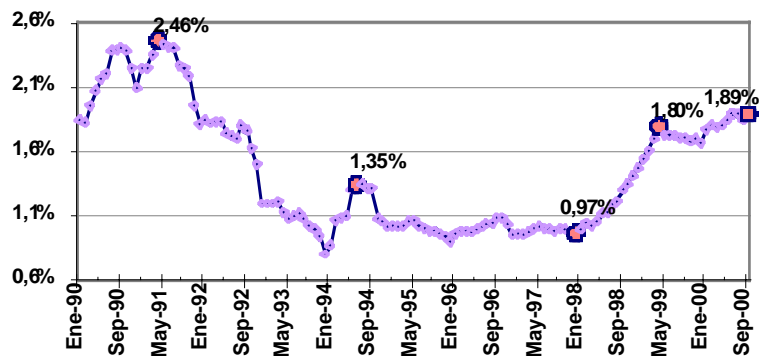

Es importante destacar que la situación de mayor riesgo que afectó a la cartera de las instituciones, se enfrentó en forma adecuada a través de la constitución de un importante volumen de provisiones. Con ello, los niveles de provisiones sobre cartera vencida se han mantenido, incluso en los momentos de mayor adversidad, en niveles superiores a 140% (Cuadro N° 5). Al término del tercer trimestre del año dicho indicador aumentó a 155%.

Cuadro N° 5  
**Evolución de los Niveles de Cobertura de Riesgo**  
(montos en millones de pesos de septiembre de 2000)

<b>Período (a)</b>	<b>Provisiones Obligatorias</b>	<b>Prov. Obligatorias Cartera Vencida</b>	<b>Provisiones Totales (b)</b>	<b>Prov. Totales Cartera Vencida</b>
<b>1996</b>	298.282	131%	346.225	<b>152%</b>
<b>1997</b>	328.883	139%	378.101	<b>160%</b>
<b>1998</b>	429.379	127%	480.515	<b>142%</b>
<b>1999</b>	619.884	138%	689.700	<b>153%</b>
<b>2000</b>	715.891	141%	786.842	<b>155%</b>

(a) Referido a junio de cada año.

(b) Provisiones obligatorias más voluntarias

#### **IV. FUENTES DE FINANCIAMIENTO**

Al finalizar el tercer trimestre del año, se observa un comportamiento poco dinámico en la mayoría de los componentes del pasivo. Tal es el caso de los depósitos plazo –que representan más del 45% de los pasivos totales–, los cuales registraron un crecimiento nulo entre septiembre de 1999 e igual mes del presente año. Al mismo tiempo, los depósitos vista mostraron una contracción de más de 4,0% en el mismo período.

Este comportamiento podría interpretarse como una sustitución de las fuentes de financiamiento tradicionales (depósitos) por una menor utilización de fondos disponibles por el lado de los activos.



**Cuadro N° 6**  
**Evolución de las Fuentes de Financiamiento**  
(cifras en millones de pesos de cada período y porcentajes)

Item	Septiembre 1999	Septiembre 2000	Variación anual al término de cada trimestre (b)				
			III 99	IV 99	I 2000	II 2000	III 2000
Depósitos Vista	3.435.274	3.418.289	17,0%	14,6%	5,6%	-4,3%	-4,3%
Depósitos Plazo	16.305.668	16.974.877	8,0%	10,9%	8,6%	3,7%	0,2%
Obligac. Letras de Crédito	5.170.492	5.599.391	2,7%	5,4%	5,6%	5,5%	4,2%
Obligac. Contraídas en el País	1.373.842	1.153.178	-2,4%	-6,6%	-12,7%	-8,2%	-19,2%
Préstamos Banco Central	166.693	115.975	-16,8%	-33,9%	9,0%	-30,8%	-33,1%
Obligaciones con el Exterior	1.171.643	975.686	-2,9%	-18,9%	-25,3%	-15,6%	-19,9%
Obligaciones Contingentes	1.497.856	1.444.441	-7,5%	-2,0%	-8,0%	-7,4%	-7,2%
Otras Obligaciones (a)	2.142.567	2.525.087	11,6%	-1,4%	20,8%	51,5%	13,4%
Provisiones Activos Riesgosos	596.402	715.891	44,4%	37,8%	22,7%	23,9%	15,5%
Provisiones Voluntarias	67.171	70.951	36,5%	11,8%	-8,3%	-9,5%	1,6%
Bonos Subordinados	860.763	916.846	42,2%	20,3%	15,4%	13,5%	2,5%
Capital	2.711.465	3.002.517	6,4%	7,3%	6,3%	4,9%	6,5%
Utilidad del Ejercicio	235.213	269.452	4,1%	-12,9%	-14,4%	-17,1%	10,2%
<b>Total Pasivos</b>	<b>35.735.047</b>	<b>37.182.580</b>	<b>7,5%</b>	<b>7,2%</b>	<b>5,7%</b>	<b>4,0%</b>	<b>0,1%</b>

(a) Incluye intermediación de documentos con el sector privado no financiero y bonos de propia emisión.

(b) Variación real en 12 meses al último mes de cada trimestre. Por ejemplo, para el tercer trimestre de 2000 (III 2000), se refiere a la variación real entre septiembre de 1999 y el mismo mes de 2000.

Una excepción entre las obligaciones son aquellas en letras de crédito, las cuales registraron, al finalizar el tercer trimestre, una expansión anual superior a 4%. Ello, consistentemente con el dinamismo que conservan las colocaciones de vivienda.

## V. USO DE LOS FONDOS

**Cuadro N° 7**  
**Evolución del Uso de Fondos**  
(cifras en millones de pesos de cada período y porcentajes)

Item	Septiembre 1999	Septiembre 2000	Variación anual al término de cada trimestre (d)				
			III 99	IV 99	I 2000	II 2000	III 2000
Fondos Disponibles (a)	1.972.762	1.369.009	39,0%	47,9%	-18,9%	-37,7%	-33,2%
Colocaciones (b)	25.334.308	26.857.643	1,5%	2,7%	2,6%	3,5%	2,0%
Inversiones Totales	6.229.474	6.602.521	33,2%	21,8%	24,8%	14,4%	2,0%
Activo Fijo	759.961	820.590	-0,1%	-0,8%	2,3%	4,0%	3,9%
Inversiones en el Exterior	253.276	269.876	2,0%	0,1%	-74,2%	-51,5%	2,5%
Otras Cuentas de Activo (c)	1.185.267	1.262.942	1,4%	-7,2%	307,4%	246,9%	2,5%
<b>Total Activos</b>	<b>35.735.047</b>	<b>37.182.580</b>	<b>7,5%</b>	<b>7,2%</b>	<b>5,7%</b>	<b>4,0%</b>	<b>0,1%</b>

(a) Netos de canje.

(b) Incluye préstamos interbancarios.

(c) Corresponde a otras cuentas del activo, más cuentas de ajuste y control netas, operaciones a futuro netas, más intereses por cobrar.

(d) Variación real en 12 meses al último mes de cada trimestre. Por ejemplo, para el tercer trimestre de 2000 (III 2000), se refiere a la variación real entre septiembre de 1999 y el mismo mes de 2000.

Los activos totales mantienen, al cierre del trimestre bajo análisis, los mismos niveles de 1999. Sin embargo, en cierta medida, ello es atribuible a la importante disminución de fondos disponibles respecto a un período (segundo semestre de 1999) en que este ítem alcanzó niveles especialmente elevados producto de la necesidad de las instituciones de contar con una mayor liquidez para enfrentar el cambio de milenio.

Tan importante reducción en los fondos disponibles permitió sustentar una expansión anual de las colocaciones netas, al término del tercer trimestre, de 3,2%. Este crecimiento fue más de un punto porcentual mayor al registrado al término de mismo lapso de 1999 (1,9%). Ello permite confirmar que el repunte de la actividad de la industria, aunque a un ritmo menor al esperado, está en marcha.

**Cuadro N° 8**  
**Evolución de las Colocaciones**  
(cifras en millones de pesos de cada período)

Item	Septiembre 1999	Septiembre 2000	Variación trimestral real en % (b)				
			III 99	IV 99	I 2000	II 2000	III 2000
Colocaciones Netas	24.387.236	26.165.253	1,9%	3,3%	3,5%	4,2%	<b>3,2%</b>
– Sobregiros	858.554	892.310	-6,6%	-12,1%	-4,0%	0,5%	<b>0,0%</b>
– Comerciales	13.926.912	14.697.330	-2,2%	-0,2%	0,0%	0,5%	<b>1,5%</b>
– Consumo	2.129.679	2.205.974	-10,3%	-5,7%	-3,2%	-1,2%	<b>-0,3%</b>
– Vivienda	4.068.796	4.559.930	9,5%	12,3%	11,9%	10,5%	<b>7,8%</b>
– Comercio Exterior	2.338.774	2.600.690	4,8%	3,7%	3,9%	9,0%	<b>7,0%</b>
– Colocaciones Vencidas	421.416	503.608	29,4%	15,6%	8,1%	13,3%	<b>15,0%</b>
– Otras Colocaciones (a)	102.066	86.689	-17,1%	-18,8%	-18,1%	-19,8%	<b>-18,3%</b>
– Colocaciones Leasing	530.229	614.203	–	–	282,6%	129,1%	<b>11,4%</b>
– Contratos de Leasing Vencidos	10.811	4.518	–	–	46,7%	-21,5%	<b>-59,8%</b>
Colocaciones Interbancarias	947.072	692.390	-6,7%	-12,9%	-18,1%	-15,4%	<b>-29,7%</b>
<b>Colocaciones Totales</b>	<b>25.334.308</b>	<b>26.857.643</b>	<b>1,5%</b>	<b>2,7%</b>	<b>2,6%</b>	<b>3,5%</b>	<b>2,0%</b>

(a) Incluye varios deudores y dividendos por cobrar.

(b) Variación real en 12 meses al último mes de cada trimestre. Por ejemplo, para el tercer trimestre de 2000 (III 2000), se refiere a la variación real entre septiembre de 1999 y el mismo mes de 2000.

Al interior de las colocaciones netas se destaca la recuperación que registran tanto los créditos comerciales como los de consumo. Las colocaciones comerciales registraron una expansión anual cercana a 2% al término del trimestre bajo análisis, lo cual se compara favorablemente con la contracción superior a 2% que exhibían en igual lapso de 1999.

**Gráfico N° 6**  
**Colocaciones Comerciales vs. Imacec**  
 (Variaciones en 12 meses)

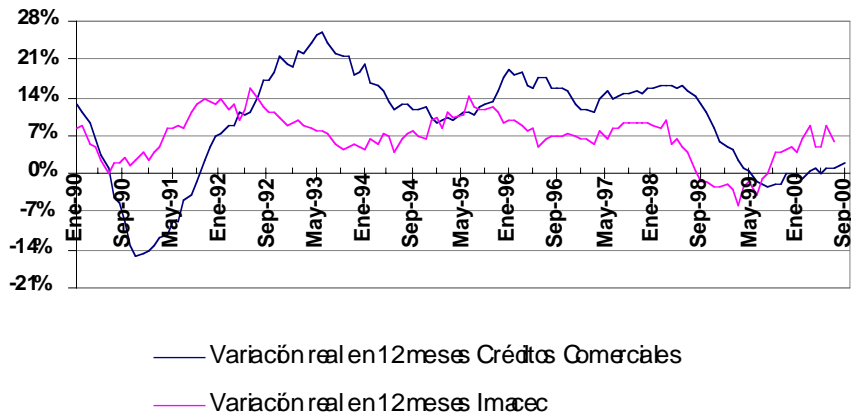

Esta recuperación resulta consistente con la fase ascendente que inició el ciclo económico a partir del último trimestre de 1999. Aún así, se aprecia que la respuesta de los créditos comerciales resulta menos inmediata que la registrada en períodos de recuperación anteriores (Gráfico N° 6).

Por su parte, las colocaciones de consumo detienen la persistente contracción que habían mostrado en los últimos dos años.

Los créditos de vivienda, si bien se expanden casi a un 8% al término del trimestre bajo análisis, dicha tasa de expansión resulta algo menor a la registrada al mismo período de 1999. Esta desaceleración tiende a restar intensidad a la velocidad de recuperación de las colocaciones netas.

## VI. Operaciones Transfronterizas<sup>1</sup>

El total de operaciones transfronterizas alcanzó a casi 3.000 millones de dólares al término del tercer trimestre del año. Este monto resultó un 3,6% superior al acumulado al finalizar el mismo período de 1999.

Lo anterior representa una desaceleración en el ritmo de crecimiento de estas operaciones. Ello, respondió principalmente a una caída (cercana a 10%) de las inversiones en el exterior respecto a 1999, período en el cual alcanzaron un valor históricamente alto (casi 2.800 millones de dólares).

Al respecto, se debe tener en cuenta que la evolución del ítem de las inversiones financieras en el exterior está fuertemente relacionada con la participación de las instituciones financieras en los procesos de inlfujos de capitales extranjeros al país.

<sup>1</sup> A partir del mes de febrero del presente año se incluyen estadísticas de Operaciones Transfronterizas por banco y por país en la Revista de Información Financiera de esta Superintendencia.

En el caso de los créditos en el exterior, se aprecia que éstos mantienen un elevado dinamismo. Tales créditos superaron los 1.240 millones de dólares a septiembre de 2000, cifra casi un 30% mayor a la registrada al mismo lapso de 1999.

**Cuadro N° 9**  
**Evolución de las Operaciones Transfronterizas Efectivas**  
 (valores en millones de dólares)

Item	Período (a)			Variación (b)	
	1998	1999	2000	1999	2000
<b>Créditos al Exterior</b>	<b>643</b>	<b>964</b>	<b>1.243</b>	<b>50,0%</b>	<b>28,9%</b>
– Comercio Exterior	412	482	622	16,8%	29,2%
– Terceros Países	102	216	232	113,2%	7,2%
– Comerciales	129	266	389	106,6%	46,1%
<b>Inversiones Financieras</b>	<b>1.236</b>	<b>1.833</b>	<b>1.654</b>	<b>48,3%</b>	<b>-9,8%</b>
<b>Total Operaciones</b>	<b>1.879</b>	<b>2.797</b>	<b>2.897</b>	<b>48,9%</b>	<b>3,6%</b>

(a) Referido a septiembre de cada año.

(b) Variación real respecto a septiembre del año anterior.

## VII. EVOLUCIÓN DE LA NORMATIVA

Entre las modificaciones normativas más relevantes dictadas durante el tercer trimestre de 2000, cabe destacar las siguientes:

A través de la circular N° 3.064 del 7 de julio, se modificaron las instrucciones contenidas en el Capítulo 7-1 de la Recopilación Actualizada de Normas de esta Superintendencia (RAN) "Intereses y Reajustes" relativas a la metodología de cálculo de la tasa de interés máxima convencional. Esencialmente, se separaron en dos tramos las operaciones no reajustables hasta 89 días: créditos hasta 5.000 U.F. y créditos mayores a ese monto.

Por circular N° 3.065 del 14 de julio se permitió clasificar en categoría "B" a los menores deudores clasificados cuando se estime una pérdida de entre un 5% y un 20%.

Mediante la circular N° 3.066 del 17 de julio, se incorporó a la RAN el Capítulo 20-7 "Procesamiento de datos. Servicios prestados o recibidos". Con ello, se facultó a las instituciones, previa autorización de esta Superintendencia, a prestar servicios de procesamiento de datos a otras empresas bancarias o financieras relacionadas por propiedad con una institución financiera establecida en Chile. Asimismo, los bancos podrán ser autorizados para entregar el procesamiento de sus datos a una empresa externa, siempre que se consideren en las correspondientes condiciones contractuales el resguardo de la confidencialidad de la información y el control sobre el riesgo operativo y tecnológico.

Por circular N° 3.067 del 21 de julio se modificaron las disposiciones contenidas en el Capítulo 18-10 de la RAN, referido a la publicación de informaciones esenciales. Principalmente, se eximió a las institucio-

nes de la obligación de publicar informaciones esenciales en un medio de prensa. De esta forma será el Directorio quien decidirá si, además de informar a las Bolsas de Valores y a esta Superintendencia, se efectúa tal publicación. En todo caso, se mantiene la obligación de publicar las multas aplicadas por este Organismo superiores a cierto monto.

A través de la circular N° 3.068 del 21 de julio se suprimió el Capítulo 2-11 de la RAN, referido a la nómina de entidades públicas autorizadas a invertir en el mercado de capitales, por considerar que las disposiciones de dicho capítulo han perdido relevancia.

Adicionalmente se reemplazó el Capítulo 8-8 por el nuevo Capítulo 8-8 “Créditos a empresas del Estado”. Con ello se estableció la obligación de obtener una declaración de las sociedades en que el Estado tenga participación, en relación con las disposiciones legales que les son aplicables para la obtención de créditos, suprimiéndose la nómina de empresas afectas a esas disposiciones.

En la circular N° 3.071 del 28 de julio se modificaron las instrucciones impartidas en el Capítulo 12-3 “Límites de crédito artículo 84 de la Ley General de Bancos”. Esencialmente para el caso de las compras masivas de documentos representativos de crédito, se resolvió aumentar de 10% a 25% la fracción que la institución financiera puede retener para responder por aquellos créditos, sin que por ello el cedente sea considerado deudor directo de ellos.

Mediante la circular N° 3.073 del 9 de agosto, en concordancia con el Acuerdo N° 855-07-000803 del Consejo del Banco Central de Chile, se incorporó el Capítulo 2-6 a la Recopilación Actualizada de Normas de esta Superintendencia. De esta forma, se confirió a los bancos la facultad para abrir cuentas de depósitos a la vista a personas residentes en el exterior.

A través de la circular N° 3.074 del 14 de agosto, se modificaron las instrucciones contenidas en los Capítulos 3-1 y 5-1 de la Recopilación Actualizada de Normas de esta Superintendencia referidos a Valores en cobro, canje y cámara de compensación. Lo anterior con el fin de mantener concordancia con el Acuerdo N° 855-06-000803 del Banco Central de Chile. En lo fundamental se disminuyó a un día el plazo de retención para los depósitos con documentos de otras plazas.

Por medio de la circular N° 3.076 del 21 de agosto, se modificaron las instrucciones contenidas en los Capítulos 2-2 “Cuentas corrientes bancarias y cheques” y 8-1 “Sobregiros en cuentas corrientes” de la RAN, con el fin de mantener concordancia con lo establecido por el Consejo del Banco Central de Chile en el Acuerdo N° 856-02-000810. En lo esencial se eliminó el límite para conceder sobregiros a que estaban sujetos aquellos bancos que estuvieran clasificados por esta Superintendencia en una categoría diferente de I.

A través de la circular N° 3.077 del 28 de agosto, se modificó el Capítulo 1-8 “Horario bancario” de la Recopilación Actualizada de Normas de esta Superintendencia. Con ello se autorizó a las instituciones a extender, de forma optativa, hasta las 16 horas, de lunes a viernes, la atención integral que se ofrece en el horario obligado de 9 a 14 horas.

La circular N° 3.078 del 31 de agosto modificó el Capítulo 8-37 “Operaciones de leasing”, suprimiendo el límite –equivalente a un 20% de las colocaciones totales– para la realización de operaciones de leasing por parte de los bancos.



**INFORMACIONES ESENCIALES**  
**(Período julio-septiembre de 2000)**





## **INFORMACIONES ESENCIALES (julio-septiembre de 2000)**

En esta sección se publican antecedentes complementarios no cubiertos en el resto de la revista y que, por su trascendencia, se considera pertinente que el público conozca.

### **I. SANCIONES**

#### **A. Multas**

<b>Fecha</b>	<b>Institución</b>	<b>Monto (en pesos)</b>	<b>Causal</b>
10.07.2000	Banco Sudameris	2.334.580	Infracción a las normas legalmente impartidas

#### **B. Amonestaciones**

04.08.2000	Banco Santander-Chile	Por el no cumplimiento estricto de las normas vigentes.
22.08.2000	Banco de Crédito e Inversiones	Infracción a las normas legalmente impartidas.

### **II. HECHOS**

#### **A. Bancos y Sociedades Financieras**

- 1.- Con fecha 14 de agosto de 2000, Banco Internacional efectuó una publicación en la prensa comunicando la renuncia de Don Rodolfo Antonio Becker Celis, designándose como reemplazante a Don Roberto Felipe Yáñez Lagunas.
- 2.- Con fecha 17 de agosto de 2000, The Bank of Nova Scotia efectuó una publicación en la prensa informando la decisión de efectuar una OPA por la cantidad de 498.591.811 acciones del Banco Sud Americano, representativas del 39,1% del capital accionario suscrito y pagado de dicho Banco, con el objeto de adquirir hasta el 100% de las acciones del Banco Sud Americano.
- 3.- Con fecha 18 de agosto de 2000, Banco de A. Edwards efectuó una publicación en la prensa comunicando de la designación como Directores suplentes de los señores Edmundo Eluchans Urenda, y al señor Jorge Díaz Vial.

## **B. Otras sociedades fiscalizadas por la Superintendencia de Bancos e Instituciones Financieras**

- 1.– Con fecha 1 de agosto de 2000, Sudameris Leasing, inscribió en el registro de valores de este organismo la emisión de bonos reajustables al portador por un monto equivalente a UF 250.000.
- 2.– Con fecha 10 de agosto de 2000, Sudameris Leasing, según sesión de directorio da cuenta de la renuncia del director Sr. Edouard Crepy Vandame.
- 3.– Con fecha 17 de agosto de 2000, Banedwards Sogeleasing S.A.: durante la sesión de directorio N° 164 esta sociedad y la del Banco de A. Edwards acordaron fusionar BANEDWARDS SOGELEASING S.A., incorporándola a BANCO DE A. EDWARDS, de conformidad con lo dispuesto en el artículo 99 de la Ley N° 18.046 sobre sociedades anónimas.
- 4.– Con fecha agosto de 2000 en Sud Americano Factoring renuncia el Gerente General Andrés Rojas, y asume en su lugar José Miguel Amenábar.
- 5.– Con fecha 1 de septiembre de 2000 Banco BICE procedió a vender a su matriz BICECORP S.A., el cien por ciento de su participación en su filial BICE Chileconsult Asesorías Financieras S.A. que ascendía a 49.071 acciones pagadas, representativas del 99,9% del capital social de esta última
- 6.– Con fecha 25 de septiembre 2000, en sesión de directorio N° 155, presentó su renuncia al cargo de Gerente General el Sr. Lorenzo Díaz Rodríguez. En su reemplazo, se nombró al Sr. Jorge Espinosa Mellado.
- 7.– Con fecha 25 de septiembre de 2000, Asesorías Financieras Sud Americano. Presentó su renuncia el Gerente General Cristián Silva Bafalluy, quien también era gerente general de la Corredora de Bolsa BSA debido a instrucciones de esta Superintendencia. En su lugar se dejó un gerente general interino, Hugo Avenaño.
- 8.– Con fecha 26 de septiembre de 2000, Bandesarrollo Leasing, según sesión de directorio se fija la fecha de término de las funciones de la sociedad para el 31 de octubre de 2000.
- 9.– Con fecha 27 de septiembre de 2000 en la sesión de Directorio de BICE Corredores de Bolsa S.A. N° 118, se acordó aceptar la renuncia que presentan a los cargos de director y gerente general de la sociedad los señores Carlos Budge Carballo y Andrés Pérez Lagarrigue, designándose en su reemplazo como director y gerente general subrogante, respectivamente a los señores David Köning Scheibel y Ramiro Fernández Zanetti.

# APUNTES SOBRE LA FISCALIZACION BANCARIA EN CHILE

**Luis Morand Valdivieso**  
**Director Jurídico**  
**Superintendencia de Bancos**  
**e Instituciones Financieras**

## 1. ORIGEN DE LA FISCALIZACIÓN

El origen de una fiscalización bancaria debe buscarse en la existencia misma de empresas bancarias en un país determinado. Solamente la creación de bancos en los distintos países del mundo ha determinado que las autoridades ejecutivas y legislativas hayan emprendido la tarea de establecer un sistema de control de sus operaciones.

En un principio, la legislación para regular las operaciones de los bancos derivó de la desconfianza existente frente al papel moneda que tendía a reemplazar la moneda metálica con valor intrínseco. El solo hecho de que los bancos pudieran emitir, por sí mismos y a su solo cargo, moneda fiduciaria, lo que normalmente había sido un atributo del Estado en que funcionaban, era una razón poderosa para su control. A ello se agrega que los documentos que esos bancos emiten comprometen la fe pública y su falsificación debe asimilarse a la de los emitidos por el Estado.

En el caso de los bancos chilenos, mucho antes de que se dictara una ley para regular las cuentas corrientes bancarias y cheques (lo que sólo ocurrió en la década de 1920-1930), éstos abrían tales cuentas y permitían a los clientes librar cheques sobre ellas. Esta operación de la cuenta corriente bancaria es la que típicamente se conoce como creadora de dinero y dio origen al concepto teórico del multiplicador bancario.

También los bancos en su actividad facilitan el desarrollo de las operaciones financieras y dinerarias. Con ello se produce una aceleración en la circulación del dinero, lo que resulta un factor complementario del multiplicador bancario.

A comienzos del siglo XX, como consecuencia de la Primera Guerra Mundial (1914-1918), los bancos tomaron una actividad adicional en el mundo: fueron los financistas y agentes del comercio exterior entre países. En esa guerra se estrenaron entre los países beligerantes las llamadas listas negras de empresas del enemigo, con quienes no se podía negociar. Esto afectó a las casas comerciales de los países en guerra (especialmente de Inglaterra, Alemania, Francia, Italia, Rusia y posteriormente de Estados Unidos). La consecuencia fue que, en adelante, el comercio exterior se desarrolló a través de un banco del país importador que se entendió con un banco del país exportador y se puso en práctica el documento llamado carta de crédito de importación o acreditativo. Se agregó entonces una actividad más que obligaba a mantener un sistema bancario confiable en los diversos países.

La doble operación de los bancos, recibir dinero del público y prestarlo, los distingue de un simple prestamista.

## 2. PRIMEROS PASOS DE LA REGULACIÓN BANCARIA EN CHILE

El primer banco que se creó en Chile fue el Banco de Arcos y Cía. en 1848 y tuvo muy corta duración. Hay constancia de que existieron otros bancos en Chile desde fines del decenio de Bulnes (1840-1850), sin que haya habido una ley que los normara. Incluso por los nombres que estos bancos tenían (p. ej. Banco de A. Edwards y Cía.) puede colegirse que no se constituían como sociedades anónimas, sino como sociedades colectivas. (Conviene recordar que las sociedades de responsabilidad limitada no fueron conocidas en Chile hasta que se las autorizó en 1923).

Las primeras leyes bancarias fueron dictadas entre 1855 y 1860 bajo la influencia de un francés llamado Gustavo Courcelle Seneuil que llegó a Chile y transmitió sus conocimientos sobre contabilidad, operaciones financieras y economía, muy influido por las ideas capitalistas y de liberalismo económico de la Francia del Rey Luis Felipe de Orléans y de su ministro Thiers, el mismo que en un célebre discurso en que propició las ideas liberales existentes en Inglaterra, dijo a los franceses: “Y ahora enriquezcanse”.

La influencia de este personaje hizo surgir, entre otras iniciativas, una ley sobre crédito hipotecario y la creación de una Caja de Crédito Hipotecario y de bancos con igual objeto; otra ley sobre cajas de ahorro y también la Ley sobre Bancos de Emisión de 1860.

El sistema de crédito hipotecario, que se estableció por ley de 29 de agosto de 1855, es sustancialmente el mismo que rige hoy los préstamos con letras de crédito que otorgan los bancos, lo que se demuestra al cotejar el Título XIII de la Ley General de Bancos actual que trata de esta materia, con las disposiciones dictadas hace más de un siglo y medio. Tanto es así que la penalidad que se establece por la falsificación de estos documentos (artículo 108 de la ley actual) es la misma que contemplaba el artículo 32 de la ley antigua y que es anterior incluso al Código Penal. Este sistema de crédito hipotecario había dejado de usarse a consecuencia de la inflación crónica, mediana y alta, de este país, a mediados del siglo XX. Sin embargo, cuando las asociaciones de ahorro y préstamo, que ocuparon su lugar en la década de 1960, tuvieron fuertes percances de liquidez que las llevaron a la liquidación, se volvió al viejo sistema, haciéndolo reajutable para conservar el valor de los préstamos de largo plazo y de las letras de crédito que los financiaban.

La Ley de Bancos de Emisión, de 23 de julio de 1860, fue en realidad la primera ley que pretendió establecer normas sobre la operación de los bancos, centrada especialmente en la emisión de billetes de banco al portador y limitando su emisión total a una vez y media su capital efectivo. Esta ley imponía diversas obligaciones a los dueños y administradores de estos bancos, tanto para establecerlos como para su funcionamiento. Con ese fin, se dotaba de facultades de inspección al Presidente de la República, a través del Ministerio de Hacienda y a delegados especiales para tal efecto. Los billetes debían ser firmados y sellados por el Superintendente de la Casa de Moneda.

Esta ley establecía algo que se ha mantenido en el tiempo, que es la obligación de mantener abiertos al público los bancos en los días no feriados durante cierto horario común. Esta ley tipificaba también el delito de falsedad de los propietarios o directores del banco en los estados financieros que presentaran. Este delito, que en esa época se castigaba con multa, hoy se encuentra en el artículo 157 de la Ley General de Bancos y se pena con reclusión.

Según parece, esta ley no resistió la crisis económica del año 1878, que precedió la Guerra del Pacífico, pues en esa fecha el Fisco tuvo que hacerse cargo del pago de los billetes de banco. Así y todo siguió en vigencia hasta 1925.

Puede citarse, aun cuando tampoco produjo resultados muy halagüeños, la Ley N° 2.612, de 24 de enero de 1912, que estableció un Inspector de Bancos que debería revisar los libros y comprobantes de cada banco e informar semestralmente al Ministerio de Hacienda sobre la exactitud de la contabilidad y de los balances. En la década en que se dictó la ley y en los primeros años de la siguiente, hubo diversos cierres de bancos por estados de insolvencia, como el Banco Popular que quebró afectando fuertemente la confianza pública y el Banco de Santiago, que debió integrarse con el Banco Español de Chile. Este último no tuvo mejor suerte a corto plazo.

### **3. ENTORNO INTERNACIONAL BANCARIO DESPUÉS DE LA PRIMERA GUERRA MUNDIAL**

En los diversos países europeos, los bancos que pertenecían al reino o a la república fueron adquiriendo, si es que no lo tenían desde su fundación, el carácter de banco de los bancos del país. Esto, además de asegurar una liquidez permanente a las empresas bancarias privadas, también influía sobre las tasas de interés, ya que eran bancos de redescuento. Así funcionó desde un comienzo el Banco de Francia, que actualmente ha cumplido doscientos años; fue también adquiriendo este carácter el Banco de Inglaterra, aun cuando había nacido como un banco privado y a ellos se agregaron el Banco de Italia y el de Alemania, cuando estos países consiguieron su unificación.

Sin embargo, no hay rastros de que estos mismos países hayan dictado leyes regulatorias de los bancos, sino hasta muy avanzado el siglo XX.

En cambio, en los Estados Unidos de América, país reconocido por su liberalismo económico y que había tenido en su historia un solo banco estatal, el Banco de los Estados Unidos, que quebró a los diez años de fundado, estableció en pleno siglo XIX la Oficina del Contralor del Circulante, con el objeto de vigilar el funcionamiento de los bancos nacionales y, además, superintendencias estatales para controlar los bancos locales. Hay unas declaraciones y recomendaciones muy sabias, aunque puedan pecar de ingenuas, del Contralor del Circulante de 1863, esto es, en plena Guerra de Secesión.

En este mismo país, a comienzos del siglo XX, más precisamente en 1907, se produjo una crisis bancaria que afectó a bancos de importancia. Esta se produjo por las inversiones en acciones industriales que habían efectuado estas empresas bancarias y que, al sufrir una desvalorización, produjeron una iliquidez o insolvencia de los bancos, los que tuvieron que ser ayudados por el Gobierno Federal.

Esta crisis recibió a posteriori el nombre de “crisis de los ricos” para distinguirla de la que ocurrió en 1929 y que afectó no sólo a toda la población de los Estados Unidos sino al mundo entero.

De esta crisis parece haber derivado la creación de una segunda institución relacionada con la operación de los bancos, que fue el Sistema de la Reserva Federal, que comenzó a operar en 1913 y que tiene hasta hoy, además de las funciones propias de los bancos centrales europeos, la de establecer una normativa muy detallada para la creación y operaciones de los que se denominan bancos nacionales y que son los de mayor tamaño e importancia en cada Estado.

Algo que para un extranjero no es fácil de entender en el sistema norteamericano es la división de funciones entre la Oficina del Contralor del Circulante y la Reserva Federal. A lo anterior se agrega que, con la crisis de 1929, se gatilló un sistema de garantía de depósitos y entró a tallar una tercera oficina, tan poderosa como las dos restantes y que se llama Corporación Federal de Seguro de Depósitos.

El ejemplo de los Estados Unidos y de los bancos europeos llevó a que una Conferencia Internacional Financiera, celebrada en 1920 en Bruselas, resolviera que “debe establecerse un Banco Central de emisión en los países en que no existe”.

#### **4. REPERCUSIÓN EN CHILE DEL SISTEMA DE BANCOS CENTRALES**

Hubo diversos estudios en el país sobre la necesidad de una auténtica fiscalización bancaria y la creación de un banco central; todo ello coincidente con las reformas que deseaba establecer el Gobierno del Presidente Arturo Alessandri, elegido en 1920 y cuyo mandato vencía en 1925.

Concordante con estas aspiraciones vino a Sudamérica, y especialmente a la costa del Pacífico, una misión privada norteamericana presidida por el economista señor Edwin Kemmerer. Esta misión propiciaba, en síntesis, tres medidas en cuanto a lo propiamente financiero: la creación de un banco central que fuera el único emisor de moneda; el establecimiento de una oficina gubernativa que tuviera la fiscalización efectiva del sistema bancario, inclusive del banco central y una ley monetaria que consagrara definitivamente el sistema de patrón oro.

Estas tres medidas fueron recomendadas en Panamá, Colombia, Ecuador, Perú, Bolivia y Chile, países que, en buena medida, adoptaron estas recomendaciones.

En Chile hubo una interrupción del régimen constitucional y la consiguiente partida al extranjero del Presidente Alessandri en septiembre de 1924. No obstante lo anterior, se trabajó en la preparación de las leyes que recomendaba adoptar la Misión Kemmerer, las que fueron promulgadas entre agosto y septiembre de 1925 como Decretos Leyes, pero firmadas por el Presidente en ejercicio, quien había vuelto al país y se encontraba en plena preparación de la nueva Constitución Política, también promulgada en ese mismo año 1925.

La Ley del Banco Central de Chile está contenida en el Decreto Ley N° 486, de 21 de agosto de 1925, modificado por el Decreto Ley N° 573, de 29 de septiembre del mismo año. El Banco Central está definido como una institución cuyas operaciones principales serán las de emisión y redescuento. Su capital se divide en acciones como en las sociedades anónimas, aun cuando no se le califica de tal, y se dividen en cuatro clases: la A para el Fisco, la B para los bancos nacionales, la C para los bancos extranjeros y la D para el público en general.

La Ley General de Bancos se promulgó por el Decreto Ley N° 559, de 26 de septiembre de 1925, modificado por el Decreto Ley N° 782, de 21 de diciembre de 1925. Este texto legal crea, en primer término, una Superintendencia de Bancos, que se establece en el Ministerio de Hacienda y le encomienda la aplicación de las leyes relativas a los bancos comerciales, a las cajas de ahorro, a los bancos hipotecarios y al Banco Central de Chile. Esta oficina está a cargo de un funcionario denominado Superintendente de Bancos, al que se le dan plenas facultades para designar o remover al personal y fijarle sus remuneraciones. Una norma muy importante es que los gastos que demande esta Superintendencia son financiados por las instituciones fiscalizadas. Según se manifestó en el tiempo de su dictación, esta ley es una adaptación de la que regía en esa época los bancos del Estado de Nueva York, que no eran bancos nacionales y que estaban sometidos a fiscalización de la Superintendencia de ese Estado. Una curiosidad es que el texto original de la ley estaba en idioma inglés y el texto promulgado es una traducción. Lo anterior explica algunas frases y palabras poco usuales en nuestro medio jurídico, algunas de las cuales han sido cambiadas en las sucesivas modificaciones de la ley. Esta ley definió también que los bancos en Chile deben ser sociedades anónimas o sucursales de bancos extranjeros.

La tercera ley que recomendó la Misión Kemmerer fue la Ley Monetaria, que consagraba el patrón oro. Lleva el N° 606, de los Decretos Leyes de 1925 y su duración efectiva fue sólo hasta 1931, fecha en que, por efectos de la crisis de 1929, se estableció la inconvertibilidad del peso y en la práctica se adoptó el papel moneda, lo que sólo se oficializó en la Ley Orgánica del Banco Central de Chile de 1975.

La Segunda Guerra Mundial, por lo demás, hizo que se abandonara el patrón oro en todos los países del mundo, como consecuencia de los acuerdos adoptados en la Conferencia de Bretton Woods, en Estados Unidos, en 1944.

De ello resultó también la creación del Fondo Monetario Internacional y del Banco Internacional de Reconstrucción y Fomento (Banco Mundial) como también, para América Latina, el Banco Interamericano de Desarrollo (BID). En estas determinaciones y establecimientos internacionales está la semilla de la flotación libre de las monedas y de la globalización de la economía de la que estamos formando conciencia en los últimos años del siglo XX.

## **5. PRIMEROS PASOS DE LA SUPERINTENDENCIA**

Al promulgarse la Ley General de Bancos, se vio la necesidad de anticipar la formación de la Superintendencia y la vigencia de la ley que se había dispuesto que regiría seis meses después de la promulgación; esto es, en marzo de 1926.

La razón de esta anticipación fue, como lo expresa un Decreto-Ley de diciembre, que se estaba investigando la solvencia de un banco. Este era nada menos que el Banco Español de Chile, que había absorbido al Banco de Santiago pocos años antes y que sufrió problemas a consecuencia de los muy aventurados negocios que había efectuado su sucursal en Barcelona. Como se desprende del informe de la Superintendencia emitido en esa ocasión, esa sucursal había afianzado la construcción de unas naves y había hecho arbitrajes a futuro de monedas europeas, jugando a que el marco alemán se recuperaría respecto de la libra esterlina. Como es conocido, el marco alemán perdió todo su valor en 1923. Como en esos tiempos las noticias no eran lo inmediatas que son hoy día, el estado de cosas de la sucursal de Barcelona sólo se pudo dimensionar en 1925 y el adelanto de la vigencia de un título de la nueva Ley General de Bancos permitió efectuar una liquidación ordenada de ese banco, que era el orgullo de la colonia española residente. De este infausto acontecimiento resultó la creación del Banco Español-Chile, el que debía conocer infortunios semejantes en la década de los ochenta.

Para adoptar estas medidas se designó Superintendente a don Julio Philippi Bihl, quien había sido Ministro de Hacienda en tiempos del Presidente Sanfuentes (1915-1920) y volvería a serlo en 1930, bajo la primera administración del Presidente Ibáñez (1927-31).

El pilar fundamental que tuvo la Superintendencia en sus primeros años fue la colaboración de don J. Gabriel Palma Rogers, Profesor de Derecho Comercial y abogado de grandes conocimientos y experiencia. La Superintendencia comenzó desde el primer día a entenderse con los bancos fiscalizados mediante circulares, las que, si se examinan incluso hoy día, tienen, a la vez, una visión muy clara del derecho y de la contabilidad y se ajustan plenamente a la práctica bancaria. El señor Palma reemplazó al señor Philippi como Superintendente subrogante durante el tiempo que estuvo en el Ministerio de Hacienda y lo sucedió cuando presentó su renuncia en 1931.

En ese tiempo se incorporó como Intendente don Walter Lebus, quien permaneció en el cargo hasta la fundación de la Caja Bancaria de Pensiones en 1946, de la que pasó a ser Gerente. El señor Lebus, alemán de nacimiento y educado en su país de origen, fue el gran impulsor técnico de la Superintendencia.

También pasó a ocupar el cargo de Segundo Intendente don Eugenio Puga Fisher, a quien se encontrará como Superintendente durante doce años, a partir de 1946.

De las memorias de esos primeros años puede apreciarse que, hasta la década de los 70, las inspecciones no sólo se hacían a las casas matrices de los bancos, sino también a sus sucursales. También puede verse que a la Superintendencia se le encomendó la fiscalización de diversas instituciones semifiscales. Las Cajas de Crédito Agrario y de Crédito Hipotecario, así como el Instituto de Crédito Industrial, se justifican por su labor crediticia de banco especializado. La mejor prueba de ello es que en 1953, junto con la Caja Nacional de Ahorros, pasaron a formar el Banco del Estado de Chile.

Lo que es menos justificado es que se le haya encomendado la supervigilancia de la Caja de Colonización Agrícola, más tarde conocida como Corporación de Reforma Agraria, de la Caja de Crédito Popular, Caja de Crédito Minero, hoy Enami, Caja de Fomento Carbonero, hoy desaparecida, y diversas otras instituciones creadas con posterioridad.

Estas fiscalizaciones adicionales a instituciones del Sector Público, que normalmente están sujetas a la Contraloría General de la República, no fueron un buen sistema, porque además de obligar a distraer personal en asuntos diferentes, tienen siempre alguna connotación política y generan problemas con otros ministerios, distintos del de Hacienda. Esta situación duró hasta el año 1973, en que, por Decreto Ley N° 38, fueron traspasadas a la supervigilancia de la Contraloría.

Una situación semejante, pero menos justificada aún, ocurrió cuando se estableció la Caja Bancaria de Pensiones en 1946 y tanto ésta como los demás organismos de previsión bancaria fueron puestos bajo la fiscalización de la Superintendencia de Bancos y no de la de Previsión Social o Seguridad Social como se la denominó después. Esta situación anómala duró hasta el establecimiento del sistema privado de previsión creado por el Decreto Ley N° 3.600, de 1980 y en que las cajas antiguas se refundieron en el Instituto de Normalización Previsional.

## **6. LOS AÑOS DEL DIRIGISMO BANCARIO**

La Superintendencia de Bancos, por sí misma, no podía ser una herramienta de conducción de los bancos, ya que su papel debía limitarse a la fiscalización y a evitar posibles iliquideces o insolvencias. Este papel lo desarrolló en buena forma, ya que, fuera del Banco Nacional que tuvo problemas a causa de la crisis de 1929 y especialmente por ser un banco que concentraba buena parte de sus créditos en la agricultura, no hubo otros problemas bancarios que lamentar. Por el contrario, en la década de los treinta se creó el Banco de Crédito e Inversiones y en la de los cuarenta los Bancos Sud Americano e Israelita, hoy llamado Internacional.

El dirigismo bancario se origina en la modificación del Banco Central de Chile, con su nueva Ley Orgánica fijada por el Decreto con Fuerza de Ley N° 126, de 1953, que fue modificado por el Decreto con Fuerza de Ley N° 247, de 1960. Estos textos legales, dictados en la Segunda Administración del Presidente Ibáñez y en la del Presidente don Jorge Alessandri, tienen un claro tinte de dirección económica por el Banco Central. En ellos se establecen los controles cuantitativos y cualitativos del crédito, los encajes diferenciados, las colocaciones preferentes deducibles del encaje, etc. Todo ello significa que los bancos, tanto el del Estado como los privados, pasan a ser súbditos del Banco Central, quien se transforma en el gran conductor y dispensador del crédito. Lo que el Banco Central estima conveniente para el país se autoriza e incentiva; lo que cree nocivo se prohíbe. Por ejemplo, se favorecen las letras de producción (aunque las haya frecuentemente de favor) y se prohíbe prestar para asuntos tan peligrosos como viajes, compra de acciones, automóviles, etc. Es el reino de la austeridad.



A ello se agregó en 1958 el control de cambios, lo que, si bien resultó un adelanto respecto del antiguo Consejo de Comercio Exterior (Condecor) famoso por sus autorizaciones previas y dólares preferenciales, aumentó fuertemente el ya gran poder del Banco Central.

A pesar de que, dentro del control cuantitativo del crédito, el Banco Central en esa época era enemigo declarado de la creación de nuevos bancos, esa no fue la política imperante de la década de los cincuenta. Ocurrió que el Presidente Ibáñez tenía una fuerte tendencia a promover nuevos bancos, especialmente regionales. Fuera de tres bancos santiaguinos, el Nacional del Trabajo, el O'Higgins y el del Pacífico, esa década vio aparecer los bancos de Valdivia, de Linares, del Bío Bío (de cortísima duración), los que se unieron a otros ya existentes como el Sur de Chile (de Temuco), el de Concepción, de Talca, Llanquihue, etc.

Estos bancos regionales, en una economía moderna y en crecimiento tenían dificultades para sobrevivir y mucho más para desarrollarse, especialmente los de provincias agrícolas que estaban sujetos a una estacionalidad de los depósitos por una parte y de las colocaciones por otra. Sin embargo, las mismas distorsiones que producían los encajes aumentados fueron las que los mantuvieron con vida hasta la década del setenta. En efecto, para favorecerlos, el Banco Central los eximió de sobreencaje, lo que motivó una simbiosis entre un banco capitalino y uno regional. Ello motivó que, por ejemplo, los accionistas del Banco de Crédito e Inversiones que habían adquirido la mayoría del Banco Llanquihue que les permitía fusionar ambos bancos, desistieran de hacerlo hasta avanzada la década del setenta.

## **7. NUEVO TEXTO DE LA LEY GENERAL DE BANCOS DE 1960**

Al asumir como Presidente Jorge Alessandri se empezó a negociar una ley de facultades extraordinarias, como se había hecho en la administración Ibáñez. Dicha ley, entre muchas facultades, confirió la de modificar la Ley General de Bancos, como también las del Banco Central y del Banco del Estado.

Si bien podría haberse esperado de las convicciones políticas del Presidente y de quienes lo acompañaban una mayor flexibilidad en esas leyes, la verdad es que las modificaciones consistieron más en un ordenamiento que en una puesta al día.

Desde su dictación, se criticó que daba una facultad muy amplia a la Superintendencia para intervenir bancos, la que antes no existía. Es verdad que la primitiva ley, en materia de medidas para regularizar la situación de un banco, no ofrecía un surtido muy eficaz. O la multa o la liquidación forzosa. Por ello era justificada una medida intermedia. Pero más adelante se demostró que los casos en que podía aplicarse eran demasiado amplios y no tenían contrapeso ninguno de otra autoridad, ni posibilidad de reclamación.

Este texto, con todas las modificaciones que sufrió más adelante, es el que se continuó citando como Ley General de Bancos hasta que se dictó un texto refundido en 1997.

## **8. DOS ENSAYOS FALLIDOS DE NUEVAS INSTITUCIONES FINANCIERAS**

Como es sabido, los Estados Unidos de América del tiempo del Presidente Kennedy lanzaron un programa llamado "Alianza para el Progreso" con el objeto de promover el desarrollo económico de América Latina y de impedir que se propagara un sistema como el que se acababa de implantar en Cuba.

La primera recomendación consistió en establecer un sistema de ahorro y préstamo para financiar las viviendas de la clase media, que hasta ese momento sólo podían recurrir a los préstamos previsionales, que demoraban años en obtenerse.

No pudo ser mejor recibido este sistema y se crearon asociaciones de ahorro y préstamo a lo largo del país, que tenían una Caja Central a modo de banco central y encargada de la supervigilancia de esas instituciones. El sistema comenzó a funcionar a principios de los sesenta y no produjo problemas importantes hasta que se generó una inflación cada vez más desatada, lo que inundó de dinero a estas asociaciones por ser en ese tiempo las únicas que reajustaban los depósitos.

Como siempre ocurre, fue el tiempo de complicaciones el que dejó al descubierto dos defectos gravísimos de estas instituciones: a). que no tenían dueño y funcionaban como mutuales, por lo que tampoco tenían capital propio y además estaban expuestas a cambios de administración producidos por sus propios trabajadores, quienes recolectaban poderes de los depositantes en cada elección de directores. Los depositantes, por naturaleza tráfugas, no tenían interés en calificar a los directores. b). que recibían depósitos prácticamente a la vista y los prestaban a cinco, ocho, diez e incluso más años, lo que deja dudas sobre la liquidez que podía existir en ellas. Todos estos factores influyeron para que desaparecieran del mercado a mediados de los setenta.

La segunda recomendación emanó del Banco Mundial, al parecer recogiendo una idea del Ministro del Tesoro señor Mac Namara. La idea era que los países en desarrollo requerían de bancos especializados en préstamos a mediano y largo plazo y en underwriting de acciones de nuevas empresas. Para ello se recomendaba crear bancos que en unos países se denominaron de desarrollo y en otros, como en Chile, de fomento.

El Gobierno de don Jorge Alessandri recogió la idea y envió un proyecto al Parlamento, el que no alcanzó a ser ley en su administración, pero que fue promulgado como Ley Nº 16.253 por el Presidente señor Frei Montalva en 1965, luego de haber hecho algunos cambios mediante el veto. Durante su gobierno lo único que se supo sobre bancos de fomento fue que existió una discusión estéril acerca de si debían ser públicos, privados o mixtos. El resultado que dio esta ley y que dura hasta hoy, fue la creación por decreto de 1967 de una unidad reajutable que por eso lleva el nombre de Unidad de Fomento. En un principio esta unidad de cuenta se reajustaba trimestralmente, pero por efecto de la inflación muy alta, terminó en un sistema de reajuste diario desfasado.

Lo más curioso de este ensayo de bancos de largo plazo es que en 1974 se crearon bancos de fomento en Chile, amparados por la ley dictada una década atrás. El problema con que se enfrentaron es que, para prestar a largo plazo hay que tener fondos de largo plazo, de lo contrario pasa lo que se vio con las asociaciones de ahorro y préstamo. Pues bien, el señor Mac Namara había contado en su tiempo con poner a disposición de estos bancos préstamos de mediano y largo plazo del Banco Mundial, idea que ya no compartían las autoridades de esa institución. Con lo cual, los bancos que se crearon en Chile lograron que se les dejara operar en el corto plazo como cualquier otro banco. El resultado es que fueron los que más sufrieron en la crisis y desaparecieron del mapa financiero.

## **9. DE 1960 A 1975: AÑOS MUY VARIADOS**

Los Superintendentes de Bancos que se sucedieron en estos años fueron don Miguel Ibáñez Barceló, durante todo el Gobierno de don Jorge Alessandri, don Raúl Varela Varela, desde 1965 hasta la fecha de su fallecimiento, ocurrido en 1968, y don Enrique Marshall Silva, que había sido Asesor Jurídico y luego Intendente y que se desempeñó como Superintendente hasta fines de 1970.

En 1970 fue elegido Presidente de la República don Salvador Allende Gossens quien encabezó el Gobierno conocido como Unidad Popular. Una de las medidas que propiciaba esta coalición era la nacionalización de los bancos. El problema con que se enfrentó, en esta materia así como en otras, fue que no contaba con mayoría parlamentaria que apoyara una expropiación legal de los bancos. Buscando la manera de llegar a la meta deseada por otras vías, el Presidente Allende lanzó una oferta de compra por parte de la Corporación de Fomento de la Producción de todas las acciones bancarias.

Contribuyó a un relativo éxito de esta oferta la circunstancia de encontrarse ya intervenido el Banco de A. Edwards y Cía. por haber otorgado unas garantías discutibles, banco que era el representante de lo más granado de la clase empresarial. El otro factor de éxito consistió en que las acciones habían bajado enormemente de precio justamente por los acontecimientos políticos y el Presidente ofreció un precio bastante mayor en relación con el que tenían algunos meses antes de la elección.

Como Superintendente de Bancos fue designado el señor Manuel Matamoros Norambuena quien, a diferencia de otros superintendentes, más bien se le nombró por motivos políticos. Aprovechando las disposiciones que permitían nombrar en un banco a un interventor con toma de administración por situaciones relativamente vagas, como usar procedimientos ilícitos en sus operaciones o incurrir en multas reiteradas, los bancos cuyos dueños no quisieron vender sus acciones a Corfo, fueron objeto de esa medida. Así, antes de fines de 1971, prácticamente todos los bancos estaban en poder del Estado y con administradores nombrados por él. El Banco de Chile, en cambio, ofreció resistencia hasta el final. Los bancos extranjeros que tenían sucursal en Chile, llegaron a arreglos favorables con el Gobierno y vendieron sus empresas, las que fueron incorporadas a otro banco chileno ya en poder del Estado. La excepción fue el Banco do Brasil, que era estatal en su país de origen.

Hubo un recurso ante la Comisión Antimonopolio, la que en un principio no se quiso pronunciar hasta que la Corte Suprema le ordenó hacerlo. El voto de mayoría en contra del recurso correspondió a los dos Superintendentes que la formaban y el de minoría a favor del Ministro de la Corte Suprema.

Un hecho que sirve para conocer el origen del caos financiero en que cayó el Gobierno de la época fue una modificación que se introdujo al Estatuto del Banco Central de Chile.

Como se dijo, el Gobierno no contaba con una mayoría parlamentaria que le permitiera cambiar las leyes financieras. Se optó por modificar los Estatutos del Banco Central de Chile, que estaban aprobados mediante Decreto Supremo y eran en la realidad un Reglamento. Curiosamente, la principal modificación que se les introdujo fue la de poder efectuar operaciones a través de los bancos pero sin responsabilidad para éstos, lo que no estaba contemplado en la ley. Así, pues, esta modificación del Reglamento o Estatuto no debió ser objeto de toma de razón, pero lo fue. De esta aparentemente inocua modificación, derivó todo el sistema de préstamos a la llamada área social que condujo a la única hiperinflación que ha conocido la historia de Chile.

Cuando en septiembre de 1973 ocurrió el cambio de Gobierno, la situación de los bancos era que estaban todos bajo la administración estatal, ya fuera porque la propiedad pertenecía total o mayoritariamente a la Corfo o porque se encontraban con un interventor que administraba. Las únicas excepciones, como ya se dijo, eran el Banco de Chile y el Banco do Brasil además de un banco regional. El nuevo Gobierno, antes de tomar medidas legales, cambió los interventores y extendió la administración provisional a los bancos que conservaban su normal situación.

El primer Superintendente de esta época fue el mismo don Enrique Marshall Silva que terminó el período del Presidente Frei Montalva. Esta designación duró hasta mediados de 1974, en que se designó al también ex-Superintendente don Miguel Ibáñez Barceló.

Las primeras medidas sobre funcionamiento de los bancos están contenidas en el Decreto Ley N° 231, de 1973. Más adelante, para facilitar una privatización de los bancos se dictaron los Decretos Leyes N°s. 749 y 818.

La idea fue prohibir la tenencia de acciones de los bancos por instituciones estatales y vender los bancos al sector privado, cuidando de que no se concentrara excesivamente su propiedad. La práctica demostró que esta posibilidad se vio sobrepasada por los hechos.

Una modificación muy importante que permitió el retorno masivo de depósitos a los bancos fue el término del nominalismo monetario, que contemplaba el Código Civil, cambio sustancial que realizó el Decreto Ley N° 455, de 1974, posteriormente reemplazado por la Ley N° 18.010 sobre la misma materia: las operaciones de crédito de dinero.

Con estas modificaciones legislativas, se pretendió dar vida a los bancos de fomento, los que al fin vieron la luz, pero desaparecieron en cuanto hubo problemas financieros de importancia.

También surgieron las sociedades financieras, cuya reglamentación encargó el DL N° 455 a la Superintendencia. Parece que estas instituciones se formaron en respuesta a la congelación de colocaciones que se había establecido en los bancos a causa de la hiperinflación que porfiadamente se mantenía, acicateada ahora por la crisis mundial del petróleo. Como estas sociedades financieras no abrirían cuentas corrientes ni recibirían en un principio depósitos del público, se creyó que no multiplicarían el dinero ni acelerarían su circulación. Más adelante, sin embargo, pudieron recibir depósitos a plazo.

## **10. LEYES DE LA SUPERINTENDENCIA Y DEL BANCO CENTRAL**

A fines de 1974, se plasmó la idea de “hermanar” la Superintendencia con el Banco Central, para lo cual se propuso modificar los artículos que trataban de la primera institución e insertarlos en un solo texto con la que habría de regir al Banco Central.

Finalmente, el Ejecutivo rechazó esta idea y, respecto de la Superintendencia se dictó como Ley Orgánica el Decreto Ley N° 1.097, de 1975 que dejó la Ley General de Bancos como un texto trunco que comenzaba por el artículo 19 porque el resto del articulado se traspasó a la Ley Orgánica. Este estado de cosas duró hasta la dictación del DFL N° 3, de Hacienda, de 1997, que fijó nuevamente un texto refundido.

La Ley Orgánica del Banco Central, contenida en el Decreto Ley N° 1.078, de 1975, no le quitó las facultades intervencionistas, especialmente el control cuantitativo y cualitativo de los créditos, los que sin embargo cayeron en desuso. El Banco Central dejó de ser una sociedad por acciones para transformarse en una institución autónoma del Estado, administrada por un Comité Ejecutivo. Las grandes decisiones pasaron a un Consejo Monetario de nivel ministerial. Esto duró hasta que se dictó en 1989 la Ley Orgánica Constitucional del Banco Central de Chile que restableció su Consejo y le dio plena autonomía en concordancia con la Constitución Política de la República de 1980.

Hubo diversas modificaciones a la legislación bancaria en los años siguientes. Un resumen de ellas puede consultarse en el libro Legislación Económica Chilena y de Comercio Internacional publicado por el Banco Central de Chile en 1982, en sus páginas 319 y siguientes, bajo el título de Reformas a las Instituciones Financieras.

## **11. PROBLEMAS BANCARIOS**

Recién privatizados diversos bancos y entregada su administración a los dueños, se produjo un problema de insolvencia en el Banco Osorno y La Unión, que contagió a otro banco, a una financiera formal, a una cooperativa de ahorro y crédito y a un sinnúmero de financieras que algunos llamaban informales y otros ilegales y que disimulaban la captación de dinero del público a través del disfraz de intermediación. Esto se desencadenó a fines de 1976. Hubo que intervenir los bancos, poner en liquidación la financiera y la cooperativa y dejar que el público se resarciera como pudiera en el caso de las ilegales. Además, por primera vez se dictó un Decreto Ley, el 1.683, de enero de 1977, por el que se estableció una garantía estatal para los depósitos de bancos en quiebra o liquidación de 100 UTM. También, por Decreto Ley N° 1.638 se modificó la disposición que prohíbe a quien no es banco captar dinero del público o efectuar correduría de dinero bajo pena corporal.

Los bancos intervenidos debieron ser recapitalizados y vueltos a privatizar por el Estado, lo que naturalmente no fue una experiencia positiva. No obstante lo anterior, por los años 1978 a 1980 se recibieron solicitudes de bancos extranjeros, sea para volver al país o para instalarse por primera vez. Si se hubieran acogido todas esas presentaciones, el sistema financiero hubiera terminado el decenio con cerca de cien instituciones entre bancos y financieras. Lo que se hizo fue seleccionar bancos que ofrecieran seguridad tanto por su país de origen como por el conocimiento que existía de sus actividades. El Citibank había ya vuelto en 1975, aunque en un tamaño muy reducido comparado con el que tenía cuando vendió su sucursal en 1971. El Bank of America también reinstaló una sucursal, como asimismo lo hizo el Sudameris. Se instalaron por primera vez tres bancos españoles que darían que hablar más adelante: el Santander-Chile, el Banco Central de Madrid, España, más adelante denominado Central Hispano, y el Banco Exterior (Chile), bastante más reducido.

En el año 1980, se privatizó el Banco Comercial de Curicó, uno de los últimos bancos en poder del Estado que pasó a denominarse Banco Nacional.

La inflación del país había disminuido en 1979 y en ese año la economía se había dolarizado de hecho al quedar fijo el cambio a \$ 39 por dólar. A pesar de la firmeza aparente que presentaba el sistema financiero, en 1981 se empezaron a sentir problemas de alguna envergadura que no presagiaban nada bueno.

Mirado el asunto desde una fecha posterior, no cabe duda que la llegada de los llamados petrodólares, más la excesiva libertad otorgada a los dueños de bancos para efectuar préstamos a sus propias empresas, y el no observar que los activos de los bancos se estaban deteriorando, presagiaban algún sismo de proporciones.

## **12. CRISIS FINANCIERA**

La situación financiera se deterioró rápidamente. El 2 de noviembre de 1981 hubo que tomar la decisión de intervenir ocho instituciones financieras, de las cuales las más importantes eran el Banco Español-Chile y el Banco de Talca. Estos dos últimos fueron negociados con los grupos españoles que se habían instalado en Chile. Se les vendió el activo calificado y se hicieron cargo de los pasivos también calificados, los que se incorporaron al Santander-Chile y al Centrobanco, pasando el resto de las instituciones intervenidas a ser declaradas en liquidación por la Superintendencia.

Pese a lo ocurrido, todavía no existía una conciencia clara de la situación por parte de las autoridades y el dólar continuaba siendo una aparente garantía de estabilidad. Igualmente, el año 1981 fue el de menor inflación en muchos años, sólo un 9,5%.

Esta sensación de control fue interrumpida por dos nuevas intervenciones de bancos en mayo de 1982, que afectaron al Banco Austral de Chile y al Banco de Fomento del Bío Bío, instituciones financieras de menor importancia. Ese año, 1982, vio interrumpida la tranquilidad económica por la decisión de devaluar el peso ante el dólar que debió tomar el Gobierno de la época a mediados de junio. Lo que primero fue un salto a \$ 47, se transformó en agosto en una libre flotación que llevó al dólar a más de \$ 80.

El Gobierno tuvo que encomendar el estudio de medidas que fueran en ayuda de la liquidez y solvencia de los bancos, que derivó en una compra de cartera riesgosa que se cambió primeramente por una letra girada y aceptada por el Banco Central de Chile. Esta medida cosmética no tardó en convertirse en compra de verdad con dinero. Estas compras iban acompañadas de un pacto de retrocompra a diez años plazo. Esta operación daría origen más adelante a la llamada obligación subordinada de los bancos hacia el Banco Central.

La situación continuó cada vez más complicada y el 13 de enero de 1983 fueron intervenidos los bancos de los grupos económicos más importantes del país: el Banco de Chile y el Banco BHC del Grupo Vial, el Banco de Santiago y la Colocadora Nacional de Valores del Grupo Cruzat, además del Banco de Concepción, el Internacional y el Banco Unido de Fomento. El BHC, el Unido de Fomento y una financiera fueron declarados en liquidación.

La intervención del Banco de Chile dejó al descubierto el mal uso que el Grupo Vial había dado a un banco que funcionaba en Panamá y que pertenecía a los bancos de ese grupo, al Sud Americano y al O'Higgins. El Grupo Vial había obtenido ingentes créditos a través de ese banco, eludiendo los depósitos que el Banco Central exigía a los que se constituían a corto plazo.

La actitud de los dos grupos principales ante las medidas de la autoridad fue completamente diferente. Mientras el Grupo Vial entabló recursos de protección ante la intervención del Banco de Chile y la liquidación del BHC, recursos que perdió sin obtener un voto a su favor tanto en la Corte de Apelaciones de Santiago como en la Corte Suprema, el Grupo Cruzat entabló conversaciones destinadas a salvar lo que se pudiera. De ello nació una Comisión denominada Progresá, que se dedicaría a administrar las empresas del grupo y a una liquidación ordenada de activos.

De esta disparidad de actuaciones se originó que, cuando se entablaron acciones ante la justicia del crimen, el Grupo Cruzat no fue objeto de ellas. El juicio iniciado contra el Grupo Vial se encuentra sólo con sentencia de primera instancia. Estos juicios fueron iniciados y sostenidos por el Consejo de Defensa del Estado.

Como consecuencia de la crisis, por esa época se dio comienzo a la renegociación de la deuda externa chilena, que comprendió las obligaciones de los bancos nacionales hacia el grupo de bancos extranjeros acreedores que sumaban más de cuatrocientos.

### **13. MEDIDAS PARA REGULARIZAR LA SITUACIÓN DE LOS BANCOS**

Estas medidas se tomaron hacia varios frentes. Se designó una Comisión presidida por el abogado Sr. Carlos Urenda para revisar la legislación bancaria y proponer soluciones para los problemas y evitar su repetición.

Se estudió también una ley que permitiera reponer capital a los bancos más afectados por la crisis, especialmente el Banco de Chile, el de Santiago, el de Concepción y el Internacional.

El principal promotor de esta ley fue el Superintendente y posteriormente Ministro de Hacienda Sr. Hernán Büchi.

Asimismo, sobre la base del informe de la Comisión Urenda, se propuso una modificación amplia a la Ley General de Bancos, que se concretó en la Ley N° 18.576, de 1986 y sus complementos las Leyes 18.707 y 18.818, de 1988 y 1989, respectivamente.

Con estas modificaciones legales, se capitalizaron efectivamente los bancos ya referidos, a los que ingresaron numerosos accionistas nuevos a quienes se dieron incentivos con tal objeto. Lo anterior se encuentra principalmente en la Ley N° 18.401, de 1985.

El año 1989 es digno de mención porque debió procederse a una nueva intervención, la del Banco Nacional, producto de una crisis sólo atribuible a su administración. Posteriormente, el Banco Nacional fue absorbido por el Banco BHIF.

En ese mismo año, se renovó la obligación que los bancos mantenían con el Banco Central, originada por la obligación de recomprar la cartera riesgosa que le habían vendido. La nueva obligación que subsistió tomó el carácter de subordinada, esto es, pagadera después de las demás obligaciones del banco y sólo con los excedentes que generara cada banco. Por lo tanto, sin plazo determinado para su pago.

#### **14. LA DÉCADA DE LOS NOVENTA**

Con el cambio de Gobierno ocurrido en 1990 y con la vuelta a un sistema democrático en que regiría en todas sus partes la Constitución aprobada en 1980 y modificada en 1989, se presentaron diversas motivaciones para un cambio de legislación:

- a) La persuasiva acción del sector privado para que se liberalizara la legislación en relación con la dictada con motivo de la crisis.
- b) La existencia de una obligación pendiente y de plazo indeterminado, que algunos bancos mantenían con el Banco Central por la compra de cartera que éste les había realizado durante la crisis y que el Gobierno quería regularizar.
- c) En razón de los problemas que afectaron al sistema bancario en todo el mundo durante la década de los ochenta, se produjo un natural acercamiento entre las asociaciones de bancos de los diversos países y también entre los sistemas fiscalizadores que funcionaban en ellos. Este acercamiento llevó a adoptar los principios de Basilea, llamados así porque en esa ciudad de Suiza se efectúan reuniones periódicas para dar recomendaciones sobre el funcionamiento de los bancos. No se trata de que se celebren tratados internacionales sobre estas materias, sino que son acuerdos y recomendaciones sectoriales que los países adoptan voluntariamente a través de sus bancos centrales y organismos fiscalizadores.

En vista de lo anterior, la Asociación de Bancos hizo llegar una proposición que, a su juicio, podía ser el texto de la nueva Ley General de Bancos. Se produjeron reuniones entre ella, personeros del Ministerio de Hacienda, de la Superintendencia de Bancos y del Banco Central, de las cuales resultó un proyecto que podía estimarse conveniente para todos.

Sin embargo, el Gobierno consideró que la aprobación de dicho proyecto tenía que ir aparejada con una solución aceptable de la obligación subordinada para con el Banco Central.

Por ello, el mensaje que se envió al Congreso, con fecha 26 de agosto de 1993, contenía dos títulos, el primero con las normas sobre deuda subordinada y el segundo con las modificaciones que se proponían para la legislación bancaria permanente.

La discusión de la primera parte del proyecto demoró hasta mediados de 1995, fecha en que su texto se promulgó separadamente como Ley N° 19.396. Hecho esto, pudo estudiarse la parte de la ley que modificaba la legislación bancaria y que fue promulgada como Ley N° 19.528, de 4 de noviembre de 1997. La misma ley facultó al Presidente de la República para fijar un texto refundido del DFL N° 252, de 1960, conocido como Ley General de Bancos, del Decreto Ley N° 1.097, conocido como Ley Orgánica de la Superintendencia y de las disposiciones de la nueva ley. Dicho texto se fijó por Decreto con Fuerza de Ley N° 3, del Ministerio de Hacienda de 1997, publicado en el Diario Oficial de 19 de diciembre de ese año.

## **BIBLIOGRAFIA**

El N° 14 ha sido adaptado de la publicación hecha por la Revista del Abogado, N° 11, denominada "Sistema Bancario".

Pueden consultarse, además, los siguientes libros y publicaciones:

- Banco del Estado de Chile. Memoria anual.
- Banco Central de Chile. Memoria anual.
- Banco Central de Chile. Legislación Bancaria y Monetaria. Contiene primeras Leyes General de Bancos y del Banco Central de Chile, Ley Monetaria y Exposiciones de Motivos de la Misión Kemmerer. Imprenta Universitaria 1926.
- Banco Central de Chile. Legislación Económica Chilena. 1982.
- Behrens, R. Los Bancos e Instituciones Financieras 1811-1983. P.U.C. Instituto de Economía.
- Ffrench Davis, R. Políticas Económicas en Chile. 1952-1970. Santiago 1973.
- Marshall S. Jorge. Banco Central, concepto, evolución, objetivos. U. de Chile. Escuela de Administración. 1991.
- Morand, L. Legislación Bancaria. Edición de 1999. Editorial Jurídica.
- Morand, L. Artículo sobre Reforma Bancaria 1974-75. Revista Chilena de Derecho P.U.C. Vol. 1. Pág. 577.
- Superintendencia de Bancos. Memoria anual (1926 a 1955).
- Superintendencia de Bancos e Instituciones Financieras. Información Financiera. 1978 a la fecha.



## NOMINA DE SUPERINTENDENTES

Julio Philippi Bihl	1926 - 1931
J. Gabriel Palma Rogers	1931 - 1941
Ramón Meza Barahona	1941 - 1946
Eugenio Puga Fisher	1946 - 1958
Miguel Ibáñez Barceló	1958 - 1964
Raúl Varela Varela	1964 - 1969
Enrique Marshall Silva	1969 - 1970
Manuel Matamoros Norambuena	1970 - 1972
Héctor Behm Rosas	1972 - 1973
Enrique Marshall Silva	1973 - 1974
Miguel Ibáñez Barceló	1974 - 1981
Boris Blanco Márquez	1981 - 1984
Francisco Ibáñez Barceló	1984
Hernán Büchi Buc	1984 - 1985
Guillermo Ramírez Vilardell	1985 - 1990
José Florencio Guzmán Correa	1990 - 1998
Ernesto Livacic Rojas	1998 - 2000
Enrique Marshall Rivera	2000



**DISCURSO DEL SR. SUPERINTENDENTE DE  
BANCOS E INSTITUCIONES FINANCIERAS,  
DON ENRIQUE MARSHALL R., EN LA INAUGURACION DE LA  
CONFERENCIA “VISIONES SOBRE LA BANCA Y SU SUPERVISION”,  
CON OCASION DEL 75º ANIVERSARIO INSTITUCIONAL**

Buenos días:

En días recientes se cumplieron 75 años desde la creación de la Superintendencia de Bancos e Instituciones Financieras. Se trata, sin dudas, de un Aniversario especial, y por ello hemos querido hacer una celebración diferente en la cual se enmarca la actividad del día de hoy. Esta celebración se hace con la comunidad bancaria nacional, pero se ve además realizada con la concurrencia de muy distinguidos expositores, quienes han aceptado nuestra invitación y darán vida a esta Conferencia. Les agradecemos a todos ellos su participación. Quisiera destacar la presencia de nuestros invitados extranjeros, quienes han hecho un esfuerzo especial para estar con nosotros en esta ocasión. Se trata de la Srta. Elizabeth Roberts del Instituto para la Estabilidad Financiera y el Sr. Tomás Baliño, del Fondo Monetario Internacional.

La Superintendencia de Bancos se creó el 26 de septiembre de 1925, mediante el Decreto Ley N° 559, que promulgaba la Ley General de Bancos, con el encargo de supervisar a los bancos comerciales, las cajas de ahorro, los bancos hipotecarios y el Banco Central, el cual se había creado un par de meses antes, en agosto del mismo año. Como resulta fácil suponer, la creación de la Superintendencia fue muy posterior a la existencia de los bancos en Chile, la que data de mediados del siglo XIX.

La creación de la institucionalidad monetaria y bancaria en la década de 1920 en América Latina siguió, con cierto rezago, a la creación de la Reserva Federal de los Estados Unidos en 1913 y de los bancos centrales europeos y se vio impulsada por dos factores. El primero de ellos, el auge y la expansión bancaria producida con ocasión de la Primera Guerra Mundial, a partir de la cual los bancos comerciales incursionaron en el financiamiento del comercio exterior, lo que constituyó un paso hacia la internacionalización de la actividad bancaria. El segundo factor, todo lo cual configura una sorprendente similitud con nuestros tiempos, fue la Conferencia Financiera Internacional celebrada en Bruselas en 1920, en la que se recomendó que “debe establecerse un Banco Central de Emisión en los países en que aún no existe”.

Así, a la luz del auge de la actividad bancaria, de su incipiente internacionalización y de las recomendaciones internacionales, llegó a Chile la Misión Kemmerer, que recomendó, entre otras cosas, la creación del Banco Central y de la Superintendencia, ambos como entidades separadas y autónomas, en la tradición de la institucionalidad existente en los Estados Unidos, en la que coexistían la Reserva Federal con la Oficina de Control del Circulante.

A partir de los hechos y circunstancias que he señalado brevemente nació la Superintendencia, la cual ha sido desde entonces un actor de la vida institucional y financiera nacional, pero que ha sido a la vez un testigo preferencial y bien informado de la vida económica nacional de gran parte del siglo XX. Esta Superintendencia en sus 75 años ha vivido inserta en el medio bancario nacional, ha sido parte de él, ha

vivido sus problemas y crisis, pero ha sido también un agente que ha contribuido, dentro de los límites de su quehacer y de acuerdo a las circunstancias de cada época, al crecimiento y desarrollo del sistema financiero.

La Superintendencia se inició con una dotación de 17 funcionarios, a la que le correspondió enfrentar, justo al momento de iniciarse la vida institucional el año 25, la primera crisis de un banco, situación que concluyó con la liquidación ordenada del mismo en un breve plazo.

Es frecuente en nuestros días juzgar el pasado con el conocimiento, la información, la perspectiva y las circunstancias del presente. Esta actitud suele llevarnos a adoptar una visión del pasado con un sesgo negativo. Es por ello que deseo trazar algunas líneas gruesas del quehacer de la Superintendencia a través de estos 75 años, junto con señalar que la institución ha cumplido durante ellos con el encargo social que se le asignó, vale decir, la supervisión de las entidades bancarias, velando por su estabilidad y buen funcionamiento.

El hecho de iniciar su vida con una crisis bancaria contribuyó a definir tempranamente el “carácter de la institución”, marcado por el rigor, la objetividad y el servicio público. Asimismo, destacan desde el principio de la historia institucional otros rasgos que han impregnado también su evolución como el carácter técnico y la vocación de excelencia de su personal, lo que se ha plasmado en su identidad institucional y en una “cultura de lealtad institucional y sentido de pertenencia”, además del conocido “profesionalismo”.

En cuanto al profesionalismo, destacan por ejemplo, entre los Superintendentes de los primeros tiempos, don Julio Philippi, dos veces Ministro de Hacienda, don Gabriel Palma Rogers, distinguido abogado, profesor universitario, y don Eugenio Puga, quien además de ser la persona que ha ejercido el cargo por más tiempo, desde 1946 a 1958, había sido un destacado funcionario de la Superintendencia desde principios de la década del 30.

Luego de la mencionada crisis del banco acaecida en 1925, se produjo la insolvencia de otra institución a raíz de la depresión de 1929 y después las cosas se mantuvieron relativamente tranquilas por casi dos décadas. Con posterioridad a la Segunda Guerra Mundial y de acuerdo con las ideas predominantes en el mundo en esos años, los 50 y los 60's, la actividad bancaria estuvo fuertemente condicionada por las decisiones de las autoridades en cuanto a controles de crédito, tasas de interés, encajes diferenciados, etc., lo que se sumó en algunos momentos a una situación de estrictos controles cambiarios y a una siempre alta y compleja regulación del comercio exterior. La actividad de la Superintendencia, en ese contexto, estuvo orientada a la verificación del cumplimiento de las disposiciones legales vigentes, a lo que, además, se sumó la supervisión de varios entes no bancarios, tales como las Cajas de Crédito sectoriales y la Caja Bancaria de Pensiones.

La historia bancaria más reciente a partir de los 70's es más conocida y gran parte de nosotros hemos sido testigos de ella. En estos años, tan disímiles y contrapuestos, la Superintendencia ha mantenido los rasgos y características que mostrara desde sus inicios, es decir, su fuerte vínculo con la realidad, la tradición de rigor, el profesionalismo, el sentido de pertenencia, y sin dudas, su capacidad de adaptación. Hemos estado siempre en el mundo real, viviendo diariamente la contingencia de la banca, y vaya que en los últimos 30 años han existido situaciones difíciles en el ámbito financiero.

Pero de las dificultades y las crisis hemos salido fortalecidos llegando a la situación presente, en la cual contamos con un sistema bancario sólido, estable y rentable, que pudo superar los efectos de la última crisis internacional sin mayores problemas. En el presente, la Superintendencia mantiene inalterado su “carácter institucional” y está cierta de que ocupa un lugar destacado entre las entidades públicas nacionales, que cuenta con un reconocido prestigio nacional e internacional.

La Superintendencia que conocemos hoy ha sido delineada en los últimos 15 ó 20 años, con el concurso de muchos profesionales de primer nivel. Varios de ellos ocupan hoy altas posiciones en el sistema financiero y nos acompañan esta mañana. Sería largo nombrarlos a todos. Pero en una ocasión como ésta estimo que corresponde hacer un público reconocimiento a la enorme contribución hecha por los Superintendentes Büchi, Ramírez, Guzmán y Livacic.

Nuestra actual planta de empleados se fijó en 1982 y desde entonces no ha variado. La informática y las comunicaciones, herramienta fundamental de nuestro trabajo actual, empezó a ser incorporada en los 80's. En el ámbito de la infraestructura, las dependencias, en la forma y amplitud de estos días, datan de la primera mitad de los 90's. La legislación y las normas en uso son principalmente de los 80 y 90's, si bien algunas de ellas, que no es del caso detallar en esta ocasión, presentan una sorprendente vinculación con varias disposiciones previas.

En lo que son propiamente los métodos y procedimientos de trabajo, la supervisión preventiva orientada a la determinación del riesgo asumido por las instituciones financieras se pone en aplicación a comienzos de los 80's, y sigue un proceso de continuos perfeccionamientos en el curso de las últimas dos décadas. Los hitos más sobresalientes han sido la introducción del sistema de clasificación de cartera y provisiones; el establecimiento en 1990 de las clasificaciones del proceso de crédito, y finalmente, la introducción del nuevo sistema de clasificación de la solvencia y gestión en enero de este año.

A pesar de la modernización de que han sido objeto recientemente la regulación y la legislación bancaria, el sistema bancario nacional y la propia Superintendencia enfrentan un conjunto de desafíos que no pueden ignorarse y que quisiera delinear brevemente, ya que caen directamente en el ámbito de esta Conferencia sobre "Visiones sobre la banca y su supervisión".

Me asiste la convicción de que el sistema financiero ha alcanzado un estadio avanzado de desarrollo, donde es perfectamente posible dar pasos significativos hacia su plena modernización, incluyendo por cierto un sistema de regulación y supervisión que resulte acorde con ello. En esta nueva fase, la regulación y la supervisión deben tender a concentrarse en aquellas materias o aspectos que se refieren o afectan directamente la solvencia y la gestión integral, dejando grados crecientes de libertad a las instituciones para que realicen su negocios, rentabilicen su capital, innoven y promuevan el desarrollo de la industria. En esa misma perspectiva, la toma de decisiones y la responsabilidad asociada, especialmente en las materias comerciales u operacionales, debe desplazarse desde la autoridad supervisora a las instituciones, al tiempo que la supervisión oficial debe ser sustituida en parte por mayor vigilancia interna y una más fuerte disciplina de mercado.

Al igual que en sus albores, este término de siglo ha coincidido con un período de expansión de la actividad internacional de la banca, ahora sí, en el contexto de una economía global. La consecuencia natural de dicho proceso es la necesidad de generar un esquema de regulación de la actividad bancaria que trascienda los límites soberanos de los estados nacionales y que sea capaz de dar cuenta, por ejemplo, de la presencia comercial de un mismo banco en 100 o más países, en un mundo en que las comunicaciones y las operaciones transnacionales se hacen en tiempo real. Así, los supervisores de todo el orbe se han ido agrupando en distintas instancias, siendo la más conocida el Comité de Basilea, que ha entregado recomendaciones que con el tiempo se han convertido en estándares mínimos de común aceptación. La Superintendencia de Bancos de Chile ha estado muy activa en los procesos de diálogo y los grupos de trabajo que, a instancias del Comité de Basilea, se han establecido entre los supervisores de países pertenecientes y no pertenecientes al grupo de los 10, porque está convencida de que la banca en Chile debe estar globalizada, para lo cual tiene que alcanzar los más altos estándares internacionales. Ello es lo único consistente con el modelo de desarrollo basado en la apertura al comercio que tiene nuestro país.

Siguiendo con esas recomendaciones y en la perspectiva de tener una regulación del más alto nivel internacional, la Superintendencia encargó recientemente la evaluación del cumplimiento de los Core Principles en Chile a dos expertos de reconocido prestigio. Los resultados de ese trabajo, cuyo informe se hizo público, permiten observar por una parte la magnitud y profundidad de los avances que hemos efectuado en el país, pero revelan también algunas de las deficiencias que aún debemos superar.

Entre las recomendaciones internacionales en que nuestro país aparece en relativo incumplimiento, está la aplicación de supervisión consolidada. Esta es una materia compleja, no siempre bien conceptualizada, y que despierta aprensiones en algunos sectores de la comunidad bancaria. Es interesante observar que esta modalidad de supervisión está ampliamente difundida en los países industrializados y que en ellos resulta perfectamente compatible con un régimen de amplias libertades.

Para avanzar, lo práctico es buscar soluciones simples, que recojan nuestra realidad, pero que, a la vez, den cuenta de los aspectos más importantes del problema. Un primer paso sería fortalecer y formalizar la coordinación entre los supervisores funcionales ya existentes. Otro paso sería profundizar en la línea trazada por el Artículo 28 de la LGB, que establece que los accionistas fundadores de un banco deben contar con un patrimonio neto consolidado equivalente a la inversión proyectada y, cuando se reduzca a una cifra inferior, informar oportunamente de este hecho.

El Comité de Basilea trabaja afanosamente en la redacción de un nuevo acuerdo sobre requerimientos de capital, más sensible a los riesgos que el actual. La Superintendencia de Chile comparte en lo esencial los criterios en los cuales se basarán las nuevas recomendaciones, sin perjuicio de que aún no está disponible la propuesta definitiva de ellas. En todo caso, su adopción constituirá un nuevo reto para nuestro país, en el camino de adecuarse a los estándares internacionales.

En el ámbito internacional, Chile enfrentará en el futuro próximo la necesidad de tomar decisiones respecto de la forma y contenido de la integración financiera que adoptará en relación con los socios que tiene en los distintos grupos de países en los que participa. En tal sentido, se requerirá una definición sobre la integración financiera, incluyendo temas como el requerir o no licencia para desarrollar actividades en otros países o que bancos de esos países la necesiten en Chile, el tipo de regulación que enfrentarán las sucursales extrafronterizas, los requerimientos de capital y los límites de crédito, la forma de compartir responsabilidades de supervisión, y, en general, la búsqueda de armonización de la legislación y las regulaciones más sustanciales.

Por otra parte, la banca electrónica en Chile se encuentra aún en una etapa muy incipiente. Sin dudas, mucho antes de lo que creemos el proceso tomará todo el vigor que muestra en otros países, lo que nos impone varios retos en la supervisión local. De igual modo, en breve la comunidad supervisora internacional se encontrará enfrentada al desafío de tener e-bancos con presencia en muchos países, lo que les dará a estas entidades gran flexibilidad. En ese contexto, muchas cosas que hoy resultan evidentes y claras como el patrimonio, la legislación y supervisor del país de origen, las normas contables aplicables, etc., comenzarán a ser conceptos de carácter relativo, dada la movilidad e inmaterialidad de esas instituciones bancarias.

En el ámbito estrictamente doméstico, y en cuanto a cobertura, el sistema bancario chileno tiene que resolver mejor el problema de acceso al crédito de las pequeñas y microempresas. Para nadie constituyen un misterio todas las ventajas que tiene para las empresas el poder recibir créditos en el sector formal de manera fluida y eficiente.

En esa misma línea, el sistema bancario enfrenta el desafío de ampliar significativamente su cobertura en la población nacional. La introducción de nuevas tecnologías, al reducir los costos de operación y

transacción, hacen posible que los servicios bancarios alcancen a segmentos de la personas que han permanecido tradicionalmente al margen de los mismos o con un acceso restringido. En este nuevo contexto, resulta perfectamente posible plantearse como objetivo la ampliación de la cobertura poblacional del sistema financiero formal hasta alcanzar niveles similares a los observados en los países industrializados. Ello contribuiría al logro de un objetivo social compartido, consistente en hacer partícipes a todos de los beneficios de la modernización.

La agenda de materias que debemos abordar incluye otras, que me resultaría imposible analizar en esta oportunidad, como son la garantía estatal a los depósitos y el sistema de clasificación de cartera y provisiones generales. En ambos casos se requiere una revisión a la luz de nuestra experiencia y la de otros países. Las recomendaciones deberán tener en cuenta, entre otros factores, el nivel de desarrollo alcanzado por nuestro sistema financiero y la necesidad de que las instituciones y el mercado asuman grados crecientes de libertad y responsabilidad.

Me gustaría aprovechar esta oportunidad para formular una invitación a toda la comunidad bancaria y a los analistas del sector para que hagamos conjuntamente una reflexión sobre todos estos temas, la que debería traducirse en la formulación de recomendaciones y en el diseño de políticas públicas ampliamente compartidas.

Cuando se mira el conjunto de tareas a realizar, surge de inmediato como un hecho indiscutible que la velocidad de los cambios se ha tornado abrumadora. Al efecto, valga como reflexión una constatación histórica. Desde la formación de la Superintendencia en 1925 la legislación bancaria no cambió hasta 1960, es decir, transcurrieron 35 años. El cambio siguiente se hizo en 1975, quince años después, las dos modificaciones posteriores, las de 1986 y 1997, se dieron a intervalos cada vez más breves. Lo que realmente sorprende, sin embargo, es cuando se piensa que nuestro país modificó su legislación bancaria en 1997 y ya estamos analizando lo que falta por hacer. Nuestra opinión es que, en el futuro, tales leyes deberán ser más flexibles, en cuanto a que permitan al sistema adaptarse paulatinamente a las cambiantes condiciones sin requerir, a su vez, de nuevas modificaciones legales.

Con todo, hay que hacer un desdoblamiento, en el que junto con ir perfeccionando nuestro sistema bancario en las materias señaladas, realicemos un ejercicio de proyección y anticipación. Tenemos que dar el salto diferenciador, debemos imaginar el sistema bancario y financiero que queremos para el futuro, para 5 años más, para el 2010, sin limitación, sin visiones preconcebidas y debemos empezar a construir las condiciones para hacer realidad el modelo que definamos.

Los invito a trasladarlos imaginariamente al año 2005. ¿Con qué nos vamos a encontrar? ¿Cómo será el sistema financiero? Probablemente en muchos aspectos no lo reconoceremos. Personalmente, me gustaría encontrarme con:

- Un sistema sólido y solvente constituido por varios bancos grandes y otros más pequeños, que han encontrado sus nichos negocios, pero que compiten equitativamente.
- Instituciones bien gestionadas, con gerentes y directores profesionales, plenamente involucrados en la marcha de sus respectivas instituciones.
- Instituciones que exhiben buenos índices de rentabilidad y eficiencia.
- Un mercado que disciplina a las instituciones a través del análisis riguroso de la información disponible y la asignación de clasificaciones de riesgo con un fuerte peso relativo.
- Regulaciones menos voluminosas, pero más sustantivas.
- Un alto grado de bancarización de la población y un amplio acceso de las empresas de menor tamaño al crédito.

- El uso extendido de sistemas de clasificación de cartera y provisiones, con memoria histórica, diseñados por las propias instituciones y validados por la Superintendencia.
- Un giro bancario que se ha expandido siguiendo las tendencias observadas en los mercados más avanzados.
- Importantes avances de la banca electrónica con acceso a los servicios desde los hogares y las empresas.
- Un sistema de pagos electrónico en línea y en tiempo real entre las instituciones financieras.
- Una utilización declinante del cheque como medio de pago.
- Nuevas modalidades de prestación de servicios que coexisten con las tradicionales en función de las preferencias de los clientes.
- Una fuerte expansión de las operaciones internacionales, principalmente con nuestros vecinos y socios comerciales.
- Una muy buena evaluación de la calidad de servicio por parte de los clientes.
- Una buena evaluación del clima laboral de la banca, especialmente al compararla con otros sectores de actividad.
- Un volumen de reclamos del público dirigidos a la Superintendencia sustancialmente menor que el de hace 5 años, debido a que los bancos han implementado sistemas internos para la canalización y procesamiento de tales presentaciones.
- Libertad de tasas y comisiones, unida a condiciones de amplia transparencia frente al público, simetría y equidad, que garantizan el funcionamiento de los mercados y brindan adecuada protección a los usuarios.

Recuerden que era sólo un ejercicio especulativo. La imaginación lo puede todo.

Pero, de vuelta a la realidad, me confieso esencialmente optimista. Estimo que si cada uno hace bien lo suyo, en un marco de armonía y colaboración, seremos capaces de aproximarnos a este estado ideal.

En ese proceso no podemos perder de vista las lecciones aprendidas, especialmente en el sentido que todo proceso de cambios debe darse siempre en un marco que garantice la estabilidad y el normal funcionamiento del sistema financiero.

Si logramos avanzar en esta senda, ello constituirá la mejor manera de celebrar el 75º Aniversario de la Superintendencia.

Muchas gracias.



**CIRCULARES**



**INDICE DE CIRCULARES DE SEPTIEMBRE  
(Por fecha y número correlativos)**

Fecha	Bancos Nº	Sociedades Financieras Nº	Emisores y Operadores de Tarjetas de Crédito Nº	Filiales Nº	Evaluadoras Nº	Materia	Pág.
11.09.2000			10			Normas generales para empresas emisoras y operadoras de tarjetas de crédito. Modifica instrucciones.	4
11.09.2000	3.079	1.357				RECOPIACION ACTUALIZADA DE NORMAS. Capítulo 1-13. Clasificación de gestión y solvencia. Modifica instrucciones.	4
11.09.2000				44		Normas generales para empresas de factoraje filiales de instituciones financieras. Modifica instrucciones.	4
12.09.2000					17	Normas generales para empresas evaluadoras de instituciones financieras. Modifica instrucciones.	4
22.09.2000	3.080	1.358				RECOPIACION ACTUALIZADA DE NORMAS. Capítulo 8-9. Fondo de garantía para pequeños empresarios. Modifica instrucciones.	5
29.09.2000	3.081					RECOPIACION ACTUALIZADA DE NORMAS. Capítulo 8-11. Boletas de garantía. Modifica instrucciones.	5

\* Texto de las circulares se encuentra en página web: <http://www.sbf.cl/normativa.html>

**EMISORES Y OPERADORES  
DE TARJETAS DE CREDITO      Nº 10**

**Santiago, 11 de septiembre de 2000**

**Normas generales para empresas emisoras y operadoras de tarjetas de crédito. Modifica instrucciones.**

Esta Superintendencia ha resuelto hacer extensivas a las empresas emisoras y operadoras de tarjetas de crédito algunas instrucciones impartidas a los bancos y sus filiales, reemplazando o complementando las instrucciones de la Circular Nº 2 del 21 de junio de 1989 y sus modificaciones.

**CIRCULAR  
BANCOS                      Nº 3.079  
FINANCIERAS              Nº 1.357**

**Santiago, 11 de septiembre de 2000**

**RECOPIACION ACTUALIZADA DE NORMAS. Capítulo 1-13. Clasificación de gestión y solvencia. Modifica instrucciones.**

Esta Superintendencia ha resuelto mantener durante todo el año 2001, el período de marcha blanca de su clasificación por gestión, a la vez que ha decidido cambiar las fechas relativas a la evaluación anual que deben realizar las instituciones, fijando un plazo hasta el 30 de septiembre de cada año para entregar los antecedentes a este Organismo.

Por otra parte, se ha resuelto extender hasta el 31 de octubre próximo el plazo para enviar los resultados de la primera evaluación realizada por las instituciones en cumplimiento de las normas de que se trata.

**CIRCULAR  
FILIALES                    Nº 44**

**Santiago, 11 de septiembre de 2000**

**Normas generales para empresas de factoraje filiales de instituciones financieras. Modifica instrucciones.**

De acuerdo con las disposiciones vigentes, las sociedades filiales de instituciones financieras que ejerzan el giro de factoraje, sólo pueden realizar operaciones de factoring con personas domiciliadas en Chile y sobre créditos provenientes de operaciones realizadas dentro del territorio nacional.

Al respecto esta Superintendencia ha resuelto eliminar dicha restricción, permitiendo a dichas filiales efectuar operaciones de factoring internacional a contar de esta fecha.

**CIRCULAR  
EVALUADORAS      Nº 17**

**Santiago, 12 de septiembre de 2000**

**Normas generales para empresas evaluadoras de instituciones financieras. Modifica instrucciones.**

Con el objeto de suprimir el requisito de informar previamente a esta Superintendencia para efectuar la publicación de las clasificaciones, se introduce la siguiente modificación en la Circular Nº 11 dirigida a las firmas evaluadoras de instituciones financieras.

**CIRCULAR**  
**BANCOS**            **Nº 3.080**  
**FINANCIERAS**    **Nº 1.358**

**Santiago, 22 de septiembre de 2000**

**RECOPIACION ACTUALIZADA DE NORMAS. Capítulos 8-9. FONDO DE GARANTIA PARA PEQUEÑOS EMPRESARIOS. Modifica instrucciones.**

En el Diario Oficial del 22 de septiembre en curso fue publicada la Ley Nº 19.691, que prorrogó hasta el 30 de diciembre de 2000 el plazo establecido por la Ley Nº 19.677, para que los deudores de créditos y contratos de leasing puedan optar a la garantía del Fondo para renegociar tales obligaciones con los bancos o sus filiales.

**CIRCULAR**  
**BANCOS**            **Nº 3.081**

**Santiago, 29 de septiembre de 2000**

**RECOPIACION ACTUALIZADA DE NORMAS. Capítulo 8-11. Boletas de garantía. Modifica instrucciones.**

Con el fin de facilitar la emisión de boletas de garantía en moneda chilena, reajustables o sin reajustabilidad, solicitadas principalmente por tomadores no residentes en el país que contraen el compromiso de pagar su equivalente en moneda extranjera en caso de hacerse efectivas, se ha resuelto suprimir la actual exigencia que obliga a extender en los mismos términos de reajustabilidad, tanto la boleta que se emite como el pagaré o compromiso de pago que suscribe el tomador con el banco emisor.



**EVOLUCION DEL  
SISTEMA FINANCIERO**

# EVOLUCION DE LOS ESTADOS DE SITUACION Y CUENTAS DE ORDEN DEL SISTEMA FINANCIERO. ACTIVOS (saldos a fin de mes en millones de pesos de cada mes)

	1999				2000				
	Diciembre	Febrero	Marzo	Abril	Mayo	Junio	Julio	Agosto	Septiembre
<b>ACTIVO CIRCULANTE</b>	<b>35.469.521</b>	<b>35.811.225</b>	<b>36.224.809</b>	<b>37.062.124</b>	<b>37.337.329</b>	<b>37.455.359</b>	<b>37.586.803</b>	<b>37.659.089</b>	<b>37.235.606</b>
<b>Fondos disponibles</b>	<b>3.338.782</b>	<b>4.189.069</b>	<b>3.810.937</b>	<b>4.397.811</b>	<b>4.369.336</b>	<b>4.215.959</b>	<b>4.448.957</b>	<b>4.313.144</b>	<b>3.653.382</b>
Caja	499.160	431.587	359.993	373.451	407.129	371.672	406.630	437.809	391.557
Depósitos en el Banco Central	466.485	229.093	159.168	209.322	330.577	238.976	198.301	225.870	136.698
Documentos a cargo de otros bancos (canje)	1.233.915	2.353.520	2.420.627	2.643.899	2.493.281	2.626.351	2.914.760	2.819.503	2.284.374
Depósitos en bancos comerciales y Bco. del Est.	10.692	5.415	3.873	4.807	4.929	16.359	5.499	3.907	6.847
Depósitos en el exterior	1.128.529	1.169.544	867.275	1.166.332	1.133.422	962.601	923.768	826.066	833.907
<b>Colocaciones</b>	<b>25.703.632</b>	<b>25.685.956</b>	<b>25.942.935</b>	<b>26.289.391</b>	<b>26.360.210</b>	<b>26.531.733</b>	<b>26.660.578</b>	<b>26.788.642</b>	<b>26.857.643</b>
<b>COLOCACIONES EFECTIVAS</b>	<b>17.842.934</b>	<b>17.878.550</b>	<b>18.106.988</b>	<b>18.365.738</b>	<b>18.357.339</b>	<b>18.455.853</b>	<b>18.525.881</b>	<b>18.649.647</b>	<b>18.671.572</b>
Colocaciones pactadas hasta 1 año plazo	10.150.298	10.098.920	10.221.415	10.382.117	10.350.022	10.389.492	10.360.957	10.448.708	10.356.435
Deudores en cuentas corrientes	812.039	850.054	852.673	878.394	860.828	890.706	853.330	872.012	892.310
Préstamos comerciales	6.186.551	6.095.382	6.139.233	6.184.844	6.177.567	6.144.866	6.038.814	6.130.953	6.131.848
Préstamos de consumo	614.482	629.551	627.948	624.732	619.794	614.764	612.162	610.002	608.991
Préstamos a instituciones financieras	777.442	819.588	878.456	898.483	841.672	820.442	815.538	838.548	673.943
Créditos para importación	534.550	521.420	508.546	528.673	562.810	586.434	637.811	682.545	700.455
Créditos para exportación	1.218.779	1.177.506	1.209.185	1.261.885	1.281.417	1.326.630	1.397.289	1.309.212	1.343.047
Varios deudores	6.455	5.418	5.375	5.105	5.933	5.649	6.012	5.436	5.840
Colocaciones pactadas a más de 1 año plazo	7.692.636	7.779.631	7.885.573	7.983.620	8.007.317	8.066.361	8.164.925	8.200.939	8.315.137
Préstamos comerciales	4.315.364	4.383.470	4.425.572	4.504.307	4.503.299	4.547.111	4.615.746	4.635.806	4.744.666
Préstamos de consumo	1.554.530	1.542.164	1.577.188	1.582.990	1.579.955	1.579.111	1.582.844	1.590.969	1.596.983
Préstamos a instituciones financieras	3.491	3.517	3.548	3.614	3.256	3.281	18.396	18.309	18.447
Créditos para importación	5.606	5.020	4.811	4.887	5.296	5.226	5.556	5.976	5.833
Créditos para exportación	175.808	163.770	169.971	176.970	180.629	182.099	184.268	187.415	178.830
Préstamos productivos reprogramados	3.312	2.992	2.985	2.900	2.710	1.738	1.681	1.671	1.671
Dividendos hipotecarios reprogramados	76.100	74.297	73.300	72.418	70.527	69.511	68.565	67.559	66.658
Créditos hipotecarios para vivienda	443.015	460.988	468.859	477.102	486.243	494.066	504.433	510.472	519.011
Préstamos hipotecarios endosables para vivienda	866.521	890.926	905.959	903.215	919.336	929.150	933.064	932.286	932.117
Préstamos hipotecarios endosables para fines generales	248.890	252.487	253.381	255.219	256.065	255.078	250.372	250.476	250.922
<b>COLOCACIONES EN LETRAS DE CREDITO</b>	<b>5.089.610</b>	<b>5.135.257</b>	<b>5.167.055</b>	<b>5.197.416</b>	<b>5.247.725</b>	<b>4.709.987</b>	<b>5.297.179</b>	<b>5.319.962</b>	<b>5.343.148</b>
Préstamos para fines generales en LC	2.126.764	2.140.155	2.152.051	2.192.951	2.195.572	2.205.017	2.210.555	2.218.995	2.221.825
Préstamos para vivienda en LC	2.953.289	2.983.259	3.004.168	3.018.011	3.041.323	3.064.341	3.075.255	3.089.559	3.108.802
Dividendos por cobrar	9.558	11.844	10.836	11.454	11.651	11.050	11.369	11.408	12.521
<b>CONTRATOS DE LEASING</b>	<b>536.715</b>	<b>542.094</b>	<b>554.650</b>	<b>565.019</b>	<b>568.631</b>	<b>570.421</b>	<b>573.383</b>	<b>617.759</b>	<b>614.203</b>
<b>COLOCACIONES VENCIDAS</b>	<b>428.036</b>	<b>463.089</b>	<b>465.295</b>	<b>475.178</b>	<b>485.968</b>	<b>502.209</b>	<b>504.167</b>	<b>494.371</b>	<b>508.126</b>
Créditos comerciales vencidos	373.848	407.118	407.923	417.237	429.020	443.890	446.546	436.966	448.174
Créditos de consumo vencidos	19.844	21.329	20.145	18.954	18.025	18.081	18.874	18.832	19.800
Créditos hipotecarios para vivienda vencidos	27.110	28.264	31.999	33.801	33.972	35.352	35.078	34.577	35.634
Contratos de leasing	7.233	6.377	5.227	5.186	4.951	4.886	3.668	3.996	4.518
<b>COLOCACIONES CONTINGENTES</b>	<b>1.806.338</b>	<b>1.666.962</b>	<b>1.648.947</b>	<b>1.686.039</b>	<b>1.700.546</b>	<b>1.722.842</b>	<b>1.759.968</b>	<b>1.706.903</b>	<b>1.720.593</b>
Colocaciones pactadas hasta 1 año plazo	1.079.560	980.256	954.504	973.891	1.005.547	1.049.166	1.090.636	1.040.759	1.058.998
Deudores por BG y consignaciones judiciales	582.063	533.760	515.429	504.935	499.408	505.675	547.195	527.228	542.579
Deudores por avales y fianzas	154.213	136.589	136.589	145.091	145.042	148.477	141.490	144.848	143.895
Deudores por cartas de crédito simples o documentarias	263.046	234.799	239.692	252.749	277.414	301.570	314.513	289.939	273.351
Deudores por cartas de crédito del exterior confirmadas	80.238	75.106	63.237	71.116	83.683	93.445	87.438	78.745	99.174
Colocaciones pactadas a más de 1 año plazo	726.777	686.714	694.442	712.148	694.999	673.676	669.332	666.144	661.595
Deudores por BG y consignaciones judiciales	215.355	214.530	219.724	230.148	236.808	229.797	231.590	229.206	235.186
Deudores por avales y fianzas	511.422	472.184	474.719	482.000	458.191	443.879	437.741	436.938	426.409
<b>Operaciones con pacto de retrocompra</b>	<b>175.122</b>	<b>47.649</b>	<b>160.618</b>	<b>177.188</b>	<b>116.096</b>	<b>191.536</b>	<b>68.938</b>	<b>91.505</b>	<b>121.000</b>
Compra de doctos. con pacto de retrocompra a inst. financ.	63.010	0	47.003	111.501	0	63.078	54	5.739	5.020
Compra de doctos. con pacto de retrocompra a terceros	112.112	47.649	113.615	65.686	116.066	128.458	68.885	85.766	115.979
<b>Inversiones</b>	<b>6.250.786</b>	<b>5.887.492</b>	<b>6.308.934</b>	<b>6.195.422</b>	<b>6.489.528</b>	<b>6.514.597</b>	<b>6.407.418</b>	<b>6.464.926</b>	<b>6.602.521</b>
<b>INVERSIONES FINANCIERAS</b>	<b>6.128.248</b>	<b>5.867.282</b>	<b>6.176.940</b>	<b>6.070.014</b>	<b>6.370.935</b>	<b>6.393.794</b>	<b>6.289.831</b>	<b>6.341.909</b>	<b>6.467.957</b>
Doctos. emitidos por el B.C. con merc. secundario	2.742.952	2.412.151	2.689.869	2.439.928	2.845.497	2.678.525	2.671.234	2.571.732	2.952.942
Doctos. emitidos por el B.C. sin merc. secundario	447.679	444.161	447.710	452.261	456.482	458.909	450.192	453.987	456.405
Doctos. emitidos por organismos fiscales	205.394	207.204	218.232	221.410	224.614	250.788	282.645	308.908	315.386
Doctos. emitidos por otras inst. financ. del país	390.817	410.382	447.832	441.716	452.287	445.135	429.035	422.056	383.658
Inversiones en el exterior	1.086.314	1.051.273	1.141.510	1.118.778	1.172.176	1.201.809	1.091.354	1.125.618	1.041.320
Otras inversiones financieras	415.522	390.569	407.600	412.906	394.001	427.035	431.275	485.343	487.111
Inversiones financieras intermedias	841.801	852.015	823.368	985.719	828.029	926.465	926.125	961.881	821.131
Ajuste a valor de mercado de inversiones	(2.232)	(5.463)	1.818	(2.705)	(2.251)	5.128	7.971	12.384	10.004
<b>OTRAS INVERSIONES</b>	<b>122.537</b>	<b>125.210</b>	<b>131.994</b>	<b>125.408</b>	<b>118.693</b>	<b>120.803</b>	<b>117.587</b>	<b>123.017</b>	<b>134.563</b>
Activos para leasing	36.392	38.916	36.563	31.898	31.806	32.546	32.610	37.792	44.936
Bienes recibidos en pago o adjudicados	84.473	84.769	94.016	92.121	85.428	86.739	83.441	83.754	88.261
Depósitos en garantía y obligados en el Bco. Central	1.314	1.175	1.065	1.032	1.078	1.127	1.140	1.072	967
Otras inversiones no financieras	359	350	350	356	381	391	396	399	398
<b>Intereses por cobrar</b>	<b>1.201</b>	<b>1.059</b>	<b>1.385</b>	<b>2.313</b>	<b>2.158</b>	<b>1.534</b>	<b>911</b>	<b>872</b>	<b>1.060</b>
Intereses por cobrar de otras operaciones	1.201	1.059	1.385	2.313	2.158	1.534	911	872	1.060
<b>OTRAS CUENTAS DEL ACTIVO</b>	<b>11.844.195</b>	<b>11.639.083</b>	<b>13.341.986</b>	<b>14.196.090</b>	<b>14.961.780</b>	<b>14.159.723</b>	<b>14.686.393</b>	<b>15.423.481</b>	<b>15.749.930</b>
Saldos con sucursales en el país	11.974	6.591	6.646	17.954	6.138	7.856	24.179	15.935	13.403
Operaciones pendientes	33.270	42.992	29.434	34.813	33.434	34.977	43.821	54.563	24.629
Cuentas diversas	360.999	820.022	901.820	997.340	994.833	915.211	628.591	1.117.120	980.883
Activo transitorio	199.306	195.559	195.717	205.053	203.504	193.870	193.578	196.309	216.194
Operaciones a futuro	11.201.846	10.533.538	12.178.143	12.910.934	13.694.271	12.975.110	13.760.696	14.002.252	14.476.497
Sucursales en el exterior	36.800	38.380	30.226	29.995	29.601	32.699	35.528	37.303	38.322
<b>ACTIVO FIJO</b>	<b>984.168</b>	<b>1.002.182</b>	<b>1.008.906</b>	<b>1.018.647</b>	<b>1.040.405</b>	<b>1.047.379</b>	<b>1.056.035</b>	<b>1.046.874</b>	<b>1.052.144</b>
Físico	773.143	783.637	791.027	795.257	810.665	813.199	817.051	820.227	820.590
Inversiones en sociedades	211.025	218.545	217.879	223.390	229.740	234.180	238.985	226.646	231.554
<b>CUENTAS DE AJUSTE Y CONTROL</b>	<b>11.153.601</b>	<b>10.091.900</b>	<b>10.964.800</b>	<b>11.982.052</b>	<b>13.217.682</b>	<b>12.914.151</b>	<b>13.453.252</b>	<b>13.182.841</b>	<b>13.314.098</b>
Conversión y cambio divisas sujetas a posición	2.055.893	2.020.020	1.871.264	2.208.243	2.209.901	2.202.273	2.172.838	1.946.678	1.848.679
Conversión y cambio otras operaciones	8.662.574	7.687.833	8.650.337	9.316.750	10.537.729	10.228.343	10.743.881	10.698.878	10.869.878
Equiv. reservas y provisiones en moneda extranjera	247.766	250.961	249.713	256.763	261.035	267.822	276.393	279.136	280.571
Cuentas varias de control	187.367	133.087	193.487	200.296	209.017	215.714	260.141	258.148	314.970
<b>CUENTAS DE GASTOS</b>	<b>-</b>								



## PASIVOS (saldos a fin de mes en millones de pesos de cada mes)

	1999		2000						
	Diciembre	Febrero	Marzo	Abril	Mayo	Junio	Julio	Agosto	Septiembre
<b>PASIVO CIRCULANTE</b>	<b>32.124.126</b>	<b>32.569.405</b>	<b>32.971.663</b>	<b>33.775.324</b>	<b>33.960.193</b>	<b>34.040.783</b>	<b>34.083.843</b>	<b>34.049.186</b>	<b>33.451.143</b>
<b>Depósitos, captaciones y otras obligaciones</b>	<b>21.998.874</b>	<b>22.600.212</b>	<b>22.906.619</b>	<b>23.484.402</b>	<b>23.763.309</b>	<b>23.639.348</b>	<b>23.737.250</b>	<b>23.556.853</b>	<b>23.331.999</b>
Saldos pactados hasta 1 año plazo	17.950.762	18.498.678	18.567.088	18.936.826	19.004.146	18.740.010	18.960.043	19.026.726	18.909.460
Acreedores en cuentas corrientes	3.449.306	3.397.862	3.212.573	3.282.276	3.506.575	3.398.347	3.342.411	3.218.968	3.259.379
Otros saldos acreedores a la vista	1.381.089	2.432.893	2.468.159	2.736.448	2.644.763	2.558.969	2.836.410	2.835.008	2.348.558
Cuentas de depósito a la vista	75.076	86.095	84.370	93.590	80.920	89.408	74.958	84.035	94.726
Depósitos y captaciones a plazo de 30 a 89 días	5.807.128	5.887.660	6.009.844	5.935.052	5.888.105	5.749.366	5.701.937	5.700.531	5.873.132
Depósitos y captaciones a plazo de 90 días a 1 año	5.194.568	4.620.957	4.704.708	4.745.975	4.746.942	4.779.514	4.828.507	5.007.832	5.133.458
Otros saldos acreedores a plazo	6.407	6.254	6.311	5.974	5.652	5.736	5.626	5.495	5.405
Depósitos de ahorro a plazo	1.975.055	2.014.378	2.029.806	2.045.566	2.078.501	2.103.414	2.114.013	2.119.327	2.135.437
Cuentas y documentos por pagar	62.133	52.580	51.318	91.945	52.688	55.256	56.183	56.130	59.365
Saldos pactados a más de 1 año plazo	4.048.112	4.101.534	4.339.530	4.547.576	4.759.163	4.899.338	4.777.206	4.530.128	4.422.539
Depósitos y captaciones	3.596.164	3.627.754	3.862.832	4.040.706	4.204.208	4.347.206	4.219.887	3.959.221	3.827.445
Documentos por pagar	2.851	2.801	2.746	2.749	2.734	3.228	3.249	3.265	3.137
Obligaciones por bonos	449.097	470.979	473.952	504.121	552.221	548.905	554.071	567.641	591.957
<b>Operaciones con pacto retrocompra</b>	<b>876.245</b>	<b>870.228</b>	<b>844.059</b>	<b>1.023.252</b>	<b>856.454</b>	<b>951.983</b>	<b>950.401</b>	<b>977.170</b>	<b>830.328</b>
Venta a inst. financ. de doctos. con pacto de recompra	63.011	0	47.004	110.485	281	63.331	6.088	5.739	5.020
Venta a terceros de doctos. con pacto de recompra	813.234	870.228	797.055	912.767	856.172	888.652	944.313	971.431	825.308
<b>Obligaciones por letras de crédito</b>	<b>5.327.113</b>	<b>5.343.718</b>	<b>5.405.488</b>	<b>5.378.132</b>	<b>5.474.656</b>	<b>5.530.028</b>	<b>5.482.749</b>	<b>5.552.726</b>	<b>5.599.391</b>
LC en circulación con amortización indirecta	0	0	0	0	0	0	0	0	0
LC en circulación con amortización directa	5.263.930	5.289.228	5.339.054	5.338.951	5.418.497	5.462.543	5.442.617	5.495.478	5.530.802
Cupones por vencer	63.183	54.490	66.434	39.181	56.159	67.485	40.132	57.248	68.589
<b>Préstamos y otras obligaciones contraídas en el país</b>	<b>1.337.567</b>	<b>1.354.663</b>	<b>1.464.265</b>	<b>1.473.693</b>	<b>1.403.845</b>	<b>1.405.047</b>	<b>1.419.533</b>	<b>1.462.455</b>	<b>1.269.153</b>
Saldos pactados hasta 1 año plazo	939.421	971.152	1.078.879	1.085.707	1.012.749	1.013.996	1.034.123	1.073.541	882.435
Adeudado al Banco Central	12	162	43.351	32.221	296	12.003	207	14.607	8.055
Adeudado al Banco del Estado	239.302	205.274	206.526	216.526	136.739	208.172	266.164	345.480	318.305
Adeudado a otras instituciones financieras	540.636	614.898	672.486	682.536	705.505	612.851	564.429	519.235	372.817
Otras obligaciones	159.470	150.817	156.517	154.424	170.209	180.970	203.322	194.320	183.259
Saldos pactados a más de 1 año plazo	398.147	383.511	385.386	387.986	391.096	391.051	385.410	388.914	386.718
Adeudado al Banco Central	57.830	56.092	55.631	56.264	55.270	54.313	53.796	53.197	53.350
Adeudado al Banco del Estado	9.314	9.256	9.336	9.506	9.189	8.905	6.160	5.995	6.043
Adeudado a otras instituciones financieras	21.755	18.264	18.217	14.714	13.028	12.324	9.958	10.435	9.749
Línea de crédito para reprogramación de deudas	62.105	59.928	59.060	58.523	58.051	57.114	55.986	55.336	54.571
Otras obligaciones	247.142	239.971	243.142	248.979	255.599	258.396	259.510	263.951	263.005
<b>Préstamos y otras obligaciones en el exterior</b>	<b>776.821</b>	<b>732.722</b>	<b>701.575</b>	<b>729.122</b>	<b>760.593</b>	<b>789.939</b>	<b>733.869</b>	<b>791.053</b>	<b>697.405</b>
Saldos pactados hasta 1 año plazo	137.105	137.612	121.581	141.835	163.792	182.497	189.769	256.264	224.000
Adeud. a bancos del ext. por financ. de import. y export.	74.124	62.793	61.428	82.530	85.915	113.023	96.924	141.216	117.302
Adeud. a bancos del ext. por otras obligaciones	44.427	61.635	46.360	47.959	65.234	47.029	70.873	100.480	83.024
Adeud. a oficinas del mismo banco	10.330	6.690	6.988	4.729	6.280	15.276	13.485	6.782	15.819
Corresponsales ALADI-Banco Central	8.224	6.493	6.805	6.618	6.363	7.169	8.487	7.786	7.855
Otros préstamos y obligaciones	0	0	0	0	0	0	0	0	0
Saldos pactados a más de 1 año plazo	639.715	595.111	579.995	587.287	596.801	607.442	544.100	534.789	473.404
Adeudado a bancos del exterior	573.889	532.401	517.766	523.258	531.071	540.926	475.313	464.568	432.562
Adeudado a oficinas del mismo banco	61.860	59.181	58.989	60.907	62.153	62.962	65.315	66.305	36.921
Corresponsales ALADI-Banco Central	0	0	0	0	398	408	374	780	758
Otros préstamos y obligaciones	3.966	3.528	3.240	3.121	3.179	3.146	3.098	3.135	3.163
<b>Obligaciones contingentes</b>	<b>1.807.505</b>	<b>1.667.801</b>	<b>1.649.542</b>	<b>1.686.714</b>	<b>1.701.268</b>	<b>1.724.309</b>	<b>1.760.031</b>	<b>1.708.850</b>	<b>1.722.723</b>
Saldos pactados hasta 1 año plazo	1.059.375	960.782	934.493	953.840	986.694	1.031.712	1.071.823	1.024.671	1.043.344
BG enteradas con pagarés	560.542	512.257	493.896	482.997	478.459	485.628	527.261	508.023	523.623
Obligaciones por avales y fianzas	152.217	134.648	134.262	143.086	143.351	146.756	139.802	143.132	142.253
CC simples o documentarias	266.343	238.724	243.082	256.572	281.161	305.808	317.322	294.772	278.282
CC del exterior confirmadas	80.273	75.154	63.254	71.186	83.723	93.520	87.438	78.745	99.186
Saldos pactados a más de 1 año plazo	748.130	707.019	715.049	732.874	714.574	692.597	688.208	684.179	679.379
BG enteradas con pagarés	236.502	234.666	240.252	250.680	256.387	248.677	250.360	247.063	252.862
Obligaciones por avales y fianzas	511.629	472.353	474.796	482.194	458.188	443.920	437.849	437.096	426.516
<b>Intereses por pagar</b>	<b>0</b>	<b>60</b>	<b>114</b>	<b>8</b>	<b>68</b>	<b>129</b>	<b>11</b>	<b>78</b>	<b>144</b>
Intereses por pagar de otras operaciones	0	60	114	8	68	129	11	78	144
<b>OTRAS CUENTAS DEL PASIVO</b>	<b>12.392.445</b>	<b>12.028.002</b>	<b>13.835.038</b>	<b>14.751.037</b>	<b>15.605.815</b>	<b>14.766.009</b>	<b>15.343.572</b>	<b>16.136.288</b>	<b>16.518.845</b>
Saldos con sucursales en el país	2.357	5.686	9.784	12.393	4.371	4.507	3.772	4.724	991
Operaciones pendientes	20.498	24.262	21.843	18.607	23.331	21.778	35.885	31.775	22.309
Cuentas diversas	307.690	681.624	849.797	966.754	1.003.917	816.321	519.508	1.042.891	977.696
Pasivo transitorio	31.172	32.465	34.241	33.080	34.201	34.024	36.711	39.165	39.158
Operaciones a futuro	11.175.808	10.448.455	12.084.668	12.872.364	13.680.258	13.015.305	13.867.851	14.119.586	14.561.844
Bonos subordinados	854.920	835.510	834.705	847.839	859.736	874.073	879.845	898.147	916.846
<b>PROVISIONES</b>	<b>722.171</b>	<b>727.173</b>	<b>735.218</b>	<b>746.602</b>	<b>753.406</b>	<b>784.486</b>	<b>787.960</b>	<b>786.816</b>	<b>786.842</b>
Provisiones sobre colocaciones	622.980	624.388	628.278	642.253	650.722	677.714	682.265	679.446	676.794
Provisiones para créditos hipotecarios para vivienda	27.976	29.815	28.678	29.504	28.942	29.259	29.580	29.717	30.638
Provisiones sobre inversiones	0	0	0	0	0	0	0	0	0
Provisiones por bienes recibidos en pago	6.036	6.012	7.986	9.156	3.883	3.812	3.854	3.574	3.751
Provisiones por Riesgo-Pais	3.297	4.078	4.357	4.322	4.650	4.629	4.824	4.929	4.708
Provisiones voluntarias	61.881	62.880	65.919	61.367	65.209	69.072	67.436	69.150	70.951
<b>CAPITAL Y RESERVAS</b>	<b>2.812.171</b>	<b>3.076.727</b>	<b>2.954.807</b>	<b>2.911.364</b>	<b>2.890.810</b>	<b>2.921.552</b>	<b>2.919.867</b>	<b>2.926.421</b>	<b>3.002.517</b>
Capital pagado	1.898.588	1.891.050	1.891.061	1.970.454	1.976.465	1.976.465	1.984.349	1.984.353	2.024.526
Reserva de revalorización del capital pagado	11.092	11.092	11.092	11.092	11.092	11.092	11.092	11.092	11.092
Otras reservas	903.418	1.166.461	1.022.269	882.522	843.592	863.592	841.595	841.595	871.207
Otras cuentas patrimoniales	(4.632)	(4.285)	(77)	(3.083)	(5.025)	(49)	4.257	7.949	5.889
Revalorización provisional del capital propio	3.705	12.409	30.463	50.379	64.687	70.452	78.573	81.432	89.803
<b>CUENTAS DE AJUSTE Y CONTROL</b>	<b>11.137.107</b>	<b>10.093.107</b>	<b>10.964.804</b>	<b>11.982.760</b>	<b>13.220.792</b>	<b>12.917.946</b>	<b>13.458.258</b>	<b>13.187.128</b>	<b>13.322.979</b>
Conversión y cambio divisas sujetas a posición	2.055.893	2.020.019	1.871.264	1.871.264	2.208.157	2.209.901	2.172.837	1.946.678	1.848.678
Conversión y cambio otras operaciones	8.682.679	7.687.902	8.650.345	9.316.712	10.537.759	10.228.302	10.743.787	10.687.833	10.870.195
Divisas autorizadas como reservas o provisiones	247.766	250.961	249.713	256.763	261.035	267.822	276.395	279.136	280.571
Cuentas varias de control	170.768	134.224	193.483	201.128	212.096	219.548	265.239	273.480	323.533
<b>CUENTAS DE INGRESOS</b>	<b>-</b>	<b>1.425.068</b>	<b>1.957.913</b>	<b>2.660.898</b>	<b>3.347.636</b>	<b>3.978.784</b>	<b>4.807.077</b>	<b>5.446.810</b>	<b>5.959.314</b>
<b>UTILIDAD DEL EJERCICIO</b>	<b>313.557</b>	<b>-</b>	<b>-</b>	<b>-</b>	<b>-</b>	<b>-</b>	<b>-</b>	<b>-</b>	<b>-</b>
<b>TOTAL PASIVO</b>	<b>59.501.576</b>	<b>59.919.482</b>	<b>63.419.443</b>	<b>66.827.986</b>	<b>69.778.652</b>	<b>69.409.559</b>	<b>71.400.578</b>	<b>72.532.648</b>	<b>73.041.639</b>

**VARIACION MENSUAL DE LAS CUENTAS DE RESULTADO DEL SISTEMA FINANCIERO.  
INGRESOS (en millones de pesos de cada mes)**

	Acumulado Diciembre 1999	Febrero 2000	Marzo 2000	Abril 2000	Mayo 2000	Junio 2000	Julio 2000	Agosto 2000	Septiembre 2000	Acumulado a Septiembre 2000
<b>INGRESOS DE OPERACION</b>	<b>5.655.460</b>	<b>569.855</b>	<b>511.454</b>	<b>680.251</b>	<b>665.642</b>	<b>619.384</b>	<b>815.479</b>	<b>617.902</b>	<b>501.060</b>	<b>5.799.839</b>
INTERESES PERCIBIDOS Y DEVENGADOS	2.903.431	230.532	252.698	255.302	266.142	257.266	265.860	261.614	255.143	2.290.528
<b>Colocaciones</b>	<b>2.424.491</b>	<b>191.373</b>	<b>210.551</b>	<b>212.033</b>	<b>220.520</b>	<b>210.554</b>	<b>218.729</b>	<b>215.963</b>	<b>212.669</b>	<b>1.893.070</b>
Colocaciones efectivas en moneda nacional reajustables	806.750	62.258	67.511	66.474	68.164	66.423	69.263	67.768	66.509	599.334
Colocaciones efectivas en moneda nacional no reajustables	1.067.705	81.242	92.854	94.321	99.090	89.785	91.779	91.605	90.662	817.677
Colocaciones efectivas en moneda extranjera	171.560	13.442	15.174	16.208	17.750	18.800	21.188	19.866	19.553	157.218
Colocaciones en letras de crédito	317.705	27.985	28.496	28.465	28.986	28.947	29.278	29.492	29.261	258.629
Operaciones de leasing	38.743	4.820	4.844	5.118	4.932	4.932	5.491	5.762	5.125	45.784
Colocaciones contingentes	17.721	1.327	1.351	1.119	1.285	1.378	1.441	1.187	1.283	11.723
Colocaciones reprogramadas en moneda nacional	4.306	300	321	329	314	290	288	282	278	2.705
Colocaciones reprogramadas en moneda extranjera	0	0	0	0	0	0	0	0	0	0
<b>Operaciones de compra con pacto retrocompra</b>	<b>6.703</b>	<b>303</b>	<b>545</b>	<b>725</b>	<b>737</b>	<b>644</b>	<b>460</b>	<b>401</b>	<b>633</b>	<b>5.123</b>
<b>Inversiones</b>	<b>408.639</b>	<b>34.297</b>	<b>36.272</b>	<b>36.594</b>	<b>37.914</b>	<b>39.372</b>	<b>40.055</b>	<b>39.836</b>	<b>36.851</b>	<b>340.414</b>
Inversiones en documentos fiscales y del Banco Central	268.023	22.030	22.863	22.753	22.383	23.815	24.542	24.923	23.062	211.977
Inversiones en documentos del B.C. por reprogramación y venta cartera	2.026	22	151	149	153	145	117	151	147	1.297
Inversiones en documentos de otras instituciones financieras del país	47.262	3.070	3.479	3.524	3.649	3.525	3.545	3.778	3.315	31.125
Otras inversiones	91.328	9.175	9.779	10.167	11.728	11.887	11.852	10.984	10.326	96.015
<b>Intereses por otras operaciones</b>	<b>63.598</b>	<b>4.559</b>	<b>5.330</b>	<b>5.950</b>	<b>6.971</b>	<b>6.696</b>	<b>6.615</b>	<b>5.414</b>	<b>4.990</b>	<b>51.921</b>
REAJUSTES PERCIBIDOS Y DEVENGADOS	545.614	17.157	83.387	145.489	120.608	79.201	69.863	36.680	51.060	633.803
<b>Colocaciones</b>	<b>404.444</b>	<b>23.776</b>	<b>70.154</b>	<b>108.573</b>	<b>91.877</b>	<b>54.879</b>	<b>44.764</b>	<b>26.301</b>	<b>39.900</b>	<b>492.343</b>
Colocaciones efectivas	258.344	13.335	44.150	70.485	58.619	34.882	28.389	15.455	24.773	308.942
Colocaciones en letras de crédito	131.058	11.560	23.728	32.014	28.552	16.093	12.233	8.630	13.131	159.460
Operaciones de leasing	12.737	(1.288)	1.948	5.633	4.368	3.690	3.989	2.109	1.822	21.859
Colocaciones reprogramadas	2.306	169	329	441	337	213	154	107	174	2.082
<b>Operaciones de compra con pacto retrocompra</b>	<b>921</b>	<b>(235)</b>	<b>(173)</b>	<b>579</b>	<b>452</b>	<b>668</b>	<b>526</b>	<b>176</b>	<b>104</b>	<b>1.946</b>
<b>Inversiones</b>	<b>139.196</b>	<b>(6.595)</b>	<b>13.300</b>	<b>36.248</b>	<b>28.178</b>	<b>23.718</b>	<b>24.770</b>	<b>10.201</b>	<b>11.342</b>	<b>139.349</b>
Inversiones en docs. fiscales y del Banco Central	121.444	(6.907)	9.963	30.111	23.210	20.304	21.507	8.492	9.127	113.148
Inversiones en docs. B.C. sin mercado secundario	857	76	165	226	194	98	70	45	83	1.049
Inversiones en docs. de otras instituciones financieras del país	9.791	876	2.170	2.974	2.430	1.228	964	637	1.109	13.409
Otras inversiones	7.104	(640)	1.002	2.937	2.344	2.087	2.228	1.027	1.023	11.742
<b>Reajustes por otras operaciones</b>	<b>1.052</b>	<b>213</b>	<b>106</b>	<b>89</b>	<b>102</b>	<b>(64)</b>	<b>(198)</b>	<b>3</b>	<b>(286)</b>	<b>164</b>
COMISIONES PERCIBIDAS Y DEVENGADAS	304.875	23.231	25.208	25.626	26.395	27.009	28.576	29.658	28.661	238.940
Colocaciones en letras de crédito	72.590	6.232	6.100	6.328	6.397	6.204	6.434	6.418	6.269	56.624
Colocaciones contingentes	4.477	223	587	275	622	540	890	421	597	4.440
Cartas de crédito	7.447	435	614	588	480	597	631	1.054	273	5.187
Cobranzas de documentos	15.248	1.149	1.436	1.322	1.385	1.263	1.286	1.575	1.179	11.778
Comisiones de confianza y custodia	3.706	206	209	380	259	217	414	306	257	2.632
Otras comisiones	201.407	14.987	16.262	16.733	17.251	18.188	18.930	19.884	20.086	158.279
UTILIDADES POR DIFERENCIAS DE PRECIO	54.000	4.795	5.157	3.301	2.619	4.207	5.255	5.682	2.956	40.372
Intermediación de efectos de comercio de la cartera de colocaciones	3.102	168	79	1.532	91	280	326	127	619	4.009
Intermediación de documentos emitidos por el Banco Central	16.899	1.350	495	1.125	1.168	1.008	2.287	2.008	1.219	12.704
Intermediación de documentos emitidos por organismos fiscales	80	3	41	35	6	3	0	16	58	165
Intermediación de valores y otros documentos	14.521	1.308	1.484	605	307	1.929	842	1.341	821	10.928
Utilidades por venta de bienes recibidos en pago	2.133	503	396	308	384	433	568	233	221	3.179
Ajuste a valor de mercado de inversiones	17.465	1.464	2.661	(304)	662	553	1.230	1.957	18	9.388
UTILIDADES DE CAMBIO	1.813.012	291.732	142.240	248.414	246.667	248.529	442.939	279.494	160.212	2.569.843
Liquidación posición de cambio	748.813	123.937	42.402	194.034	132.921	212.674	263.205	128.232	54.332	1.449.796
Utilidades varias de cambio	1.002.295	159.172	98.602	52.462	114.142	30.445	165.071	145.072	103.485	1.073.326
Variación del TC de recursos en moneda extranjera liquidados	36.488	14.285	2.267	(3.959)	(4.221)	(1.171)	6.017	3.193	975	28.035
Variación del TC de recursos M/E reservas y provisiones	25.416	(5.661)	(1.031)	5.877	3.825	6.580	8.645	2.997	1.420	18.686
OTROS INGRESOS DE OPERACION	34.528	2.407	2.763	2.119	3.212	3.171	2.988	4.774	3.028	26.353
Otros	34.528	2.407	2.763	2.119	3.212	3.171	2.988	4.774	3.028	26.353
<b>INGRESOS PROVENIENTES DE EJERCICIOS ANTERIORES</b>	<b>78.756</b>	<b>10.546</b>	<b>13.254</b>	<b>12.897</b>	<b>10.890</b>	<b>3.881</b>	<b>6.062</b>	<b>8.779</b>	<b>7.306</b>	<b>85.621</b>
Recuperación de colocaciones e inversiones castigadas	57.013	5.999	7.667	5.726	6.649	5.238	4.730	6.178	4.101	52.139
Liberación de provisiones por riesgos de activos	17.367	4.088	5.113	6.203	3.240	(1.797)	912	2.271	2.837	28.331
Recuperación de gastos	4.376	459	474	968	1.000	439	420	330	368	5.151
<b>INGRESOS NO OPERACIONALES</b>	<b>43.903</b>	<b>2.850</b>	<b>3.206</b>	<b>4.442</b>	<b>5.630</b>	<b>3.407</b>	<b>2.592</b>	<b>2.526</b>	<b>4.253</b>	<b>31.754</b>
Beneficios por venta de activo fijo propio	1.337	65	40	132	101	61	27	183	298	983
Ingresos varios	30.127	2.193	2.344	3.180	4.764	2.492	1.673	1.921	2.172	22.953
Utilidades de Sucursales en el Exterior	12.439	592	821	1.130	764	854	892	422	1.782	7.818
<b>INGRESOS POR INVERSIONES EN SOCIEDADES</b>	<b>51.728</b>	<b>3.643</b>	<b>4.713</b>	<b>5.102</b>	<b>4.387</b>	<b>4.393</b>	<b>4.051</b>	<b>5.130</b>	<b>5.122</b>	<b>40.901</b>
<b>CORRECCION MONETARIA</b>	<b>917</b>	<b>35</b>	<b>218</b>	<b>293</b>	<b>189</b>	<b>83</b>	<b>110</b>	<b>5.395</b>	<b>(5.237)</b>	<b>1.198</b>
<b>TOTAL DE INGRESOS</b>	<b>5.830.764</b>	<b>586.929</b>	<b>532.845</b>	<b>702.986</b>	<b>686.738</b>	<b>631.147</b>	<b>828.294</b>	<b>639.732</b>	<b>512.504</b>	<b>5.959.314</b>
<b>PERDIDA NETA</b>	<b>-</b>	<b>-</b>	<b>-</b>	<b>-</b>	<b>-</b>	<b>-</b>	<b>-</b>	<b>-</b>	<b>-</b>	<b>-</b>

Comprende moneda chilena y extranjera. La moneda extranjera se ha convertido al tipo de cambio de representación contable de la fecha respectiva.

# GASTOS (en millones de pesos de cada mes)

	Acumulado Diciembre 1999	Febrero 2000	Marzo 2000	Abril 2000	Mayo 2000	Junio 2000	Julio 2000	Agosto 2000	Septiembre 2000	Acumulado a Septiembre 2000
<b>GASTOS DE OPERACION</b>	<b>3.863.261</b>	<b>439.274</b>	<b>355.076</b>	<b>528.865</b>	<b>500.493</b>	<b>457.163</b>	<b>648.243</b>	<b>458.288</b>	<b>342.102</b>	<b>4.404.960</b>
<b>INTERESES PAGADOS Y DEVENGADOS</b>	<b>1.664.498</b>	<b>129.424</b>	<b>150.873</b>	<b>163.418</b>	<b>159.533</b>	<b>145.424</b>	<b>144.041</b>	<b>140.188</b>	<b>137.430</b>	<b>1.307.508</b>
<b>Depósitos, captaciones y otras obligaciones</b>	<b>1.158.619</b>	<b>88.636</b>	<b>104.773</b>	<b>114.212</b>	<b>110.604</b>	<b>99.680</b>	<b>98.433</b>	<b>95.486</b>	<b>92.038</b>	<b>900.507</b>
Depósitos y cuentas de ahorro a la vista	1.279	0	0	0	0	0	0	0	0	0
Depósitos y captaciones a plazo pact. de 30 a 89 días	427.519	33.972	45.922	54.911	47.924	38.484	34.453	32.690	32.261	356.390
Depósitos y captaciones a plazo pact. de 90 días a 1 año reajustables	308.707	18.446	19.268	18.951	20.338	19.632	20.754	20.944	20.695	180.981
Depósitos y captaciones a plazo pact. de 90 días a 1 año no reajustables	16.619	1.723	1.899	2.057	2.123	2.448	2.585	2.326	2.044	19.124
Depósitos y captaciones a plazo pact. a más de 1 año reajustables	178.363	16.497	18.195	18.936	20.236	19.882	20.926	20.221	18.238	170.476
Depósitos y captaciones a plazo pact. a más de 1 año no reajustables	64.656	3.927	4.077	3.771	3.725	3.455	3.336	2.835	2.520	32.153
Depósitos de ahorro a plazo	75.733	6.208	6.777	6.672	6.941	6.739	6.987	6.997	6.855	60.757
Otros	85.742	7.863	8.537	8.914	9.318	9.041	9.391	9.473	9.424	80.626
<b>Obligaciones por pacto retrocompra</b>	<b>72.470</b>	<b>5.316</b>	<b>8.080</b>	<b>8.872</b>	<b>8.065</b>	<b>6.360</b>	<b>6.168</b>	<b>5.843</b>	<b>5.553</b>	<b>60.542</b>
<b>Obligaciones por letras de crédito</b>	<b>319.512</b>	<b>28.549</b>	<b>29.054</b>	<b>28.580</b>	<b>29.166</b>	<b>29.534</b>	<b>29.314</b>	<b>29.772</b>	<b>29.978</b>	<b>261.909</b>
<b>Préstamos y otras obligaciones contraídas en el país</b>	<b>61.030</b>	<b>4.092</b>	<b>5.670</b>	<b>6.589</b>	<b>7.672</b>	<b>5.331</b>	<b>4.757</b>	<b>4.760</b>	<b>5.688</b>	<b>48.449</b>
Préstamos obtenidos en el Banco Central	5.522	361	417	410	412	314	324	324	569	3.424
Préstamos del Banco Central por reprogramación de deudas	2.086	143	153	149	152	144	145	143	135	1.323
Préstamos de instituciones financieras	40.988	2.393	3.807	4.682	5.741	3.476	2.851	2.886	3.593	31.627
Otros	12.433	1.195	1.292	1.348	1.367	1.397	1.397	1.407	1.391	12.075
<b>Préstamos y otras obligaciones contraídas en el exterior</b>	<b>52.515</b>	<b>2.743</b>	<b>3.202</b>	<b>4.096</b>	<b>3.886</b>	<b>4.402</b>	<b>5.238</b>	<b>4.244</b>	<b>4.089</b>	<b>35.244</b>
Préstamos de bancos del exterior	47.299	2.759	2.969	3.483	3.382	3.788	4.510	3.767	3.736	31.625
Préstamos de oficinas del mismo banco	4.918	(34)	216	591	491	601	718	458	340	3.480
Otros	298	18	16	22	13	12	10	19	12	140
<b>Intereses por otras operaciones</b>	<b>352</b>	<b>88</b>	<b>95</b>	<b>68</b>	<b>122</b>	<b>115</b>	<b>131</b>	<b>82</b>	<b>85</b>	<b>857</b>
<b>REAJUSTES PAGADOS Y DEVENGADOS</b>	<b>413.270</b>	<b>33.326</b>	<b>77.261</b>	<b>112.108</b>	<b>97.977</b>	<b>53.686</b>	<b>40.822</b>	<b>26.027</b>	<b>42.486</b>	<b>525.520</b>
<b>Depósitos, captaciones y otras obligaciones</b>	<b>256.717</b>	<b>22.422</b>	<b>50.227</b>	<b>72.077</b>	<b>63.018</b>	<b>33.205</b>	<b>24.458</b>	<b>14.974</b>	<b>26.907</b>	<b>335.603</b>
Depósitos y captaciones a plazo pactados de 90 días a 1 año	127.511	9.079	20.322	28.545	24.954	13.033	9.850	5.831	11.120	135.129
Depósitos y captaciones a plazo pactados a más de 1 año	61.748	6.783	15.601	23.784	21.020	11.420	8.338	5.033	8.237	108.214
Otros	67.458	6.560	14.304	19.749	17.044	8.751	6.271	4.110	7.550	92.260
<b>Obligaciones por pacto retrocompra</b>	<b>8.383</b>	<b>(296)</b>	<b>290</b>	<b>3.993</b>	<b>3.088</b>	<b>3.011</b>	<b>3.113</b>	<b>1.546</b>	<b>393</b>	<b>5.340</b>
<b>Obligaciones por letras de crédito</b>	<b>133.345</b>	<b>12.012</b>	<b>25.037</b>	<b>33.869</b>	<b>29.893</b>	<b>16.468</b>	<b>12.328</b>	<b>8.676</b>	<b>13.910</b>	<b>166.285</b>
<b>Préstamos y otras obligaciones contraídas en el país</b>	<b>13.204</b>	<b>(1.090)</b>	<b>1.265</b>	<b>3.993</b>	<b>3.088</b>	<b>3.011</b>	<b>3.113</b>	<b>1.546</b>	<b>1.395</b>	<b>15.363</b>
Préstamos obtenidos en el Banco Central	1.536	126	271	379	311	157	71	69	126	1.653
Préstamos del Banco Central por reprogramación de deudas	1.785	127	267	354	308	170	129	94	134	1.740
Préstamos de instituciones financieras	1.814	(191)	280	361	501	561	507	500	406	2.662
Otros préstamos y obligaciones	8.068	(1.153)	468	2.599	1.965	2.123	2.359	881	728	9.308
<b>Reajustes por otras operaciones</b>	<b>1.621</b>	<b>278</b>	<b>441</b>	<b>446</b>	<b>908</b>	<b>306</b>	<b>187</b>	<b>235</b>	<b>(120)</b>	<b>2.929</b>
<b>COMISIONES PAGADAS Y DEVENGADAS</b>	<b>40.352</b>	<b>3.223</b>	<b>3.276</b>	<b>3.350</b>	<b>3.542</b>	<b>3.731</b>	<b>3.702</b>	<b>4.106</b>	<b>3.971</b>	<b>31.981</b>
Préstamos y otras obligaciones contraídas en el país	255	93	(38)	22	32	9	20	17	12	255
Préstamos y otras obligaciones contraídas en el exterior	269	21	33	12	31	21	30	25	49	242
Otras comisiones	39.828	3.109	3.282	3.316	3.480	3.701	3.653	4.065	3.910	31.484
<b>PERDIDAS POR DIFERENCIAS DE PRECIO</b>	<b>18.507</b>	<b>3.682</b>	<b>(606)</b>	<b>3.323</b>	<b>1.731</b>	<b>(2.875)</b>	<b>1.500</b>	<b>705</b>	<b>1.882</b>	<b>12.182</b>
Intermediación de efect. de comercio de la cartera de colocaciones	10.011	172	55	453	69	112	37	84	414	1.988
Intermediación de documentos emitidos por el Banco Central	2.583	94	190	154	457	52	228	53	197	1.526
Intermediación de documentos emitidos por organismos fiscales	89	0	0	8	0	0	0	0	0	9
Intermediación de valores y otros documentos	3.520	169	413	117	125	55	51	127	185	1.585
Ajuste a valor de mercado de inversiones	2.305	3.247	(1.265)	2.591	1.080	(3.094)	1.184	440	1.087	7.075
<b>PERDIDAS DE CAMBIO</b>	<b>1.710.969</b>	<b>268.377</b>	<b>123.040</b>	<b>245.267</b>	<b>236.448</b>	<b>255.677</b>	<b>456.561</b>	<b>285.861</b>	<b>150.318</b>	<b>2.511.012</b>
Liquidación posición de cambio	523.109	175.174	44.969	138.635	97.117	159.023	195.514	112.530	42.779	1.296.825
Pérdidas varias de cambio	1.116.341	87.853	77.625	102.110	138.173	89.875	244.393	166.758	105.125	1.164.705
Variación del TC de recursos en moneda extranjera liquidados	71.520	5.350	446	4.522	1.158	6.779	16.653	6.573	2.414	49.482
<b>OTROS GASTOS DE OPERACION</b>	<b>15.665</b>	<b>1.241</b>	<b>1.232</b>	<b>1.398</b>	<b>1.261</b>	<b>1.520</b>	<b>1.617</b>	<b>1.401</b>	<b>6.015</b>	<b>16.756</b>
Otros gastos de operación	15.665	1.241	1.232	1.398	1.261	1.520	1.617	1.401	6.015	16.756
<b>PROVISIONES Y CASTIGOS POR ACTIVOS RIESGOSOS</b>	<b>550.540</b>	<b>34.523</b>	<b>37.284</b>	<b>54.919</b>	<b>33.716</b>	<b>54.765</b>	<b>35.217</b>	<b>33.168</b>	<b>29.715</b>	<b>345.837</b>
Provisiones sobre colocaciones	532.786	33.782	34.410	51.474	38.114	54.250	34.649	32.267	28.649	338.563
Provisiones sobre inversiones	3.080	(18)	274	108	54	139	295	313	95	1.384
Provisiones sobre bienes recibidos en pago	12.090	712	2.210	3.282	(4.703)	277	166	623	1.001	4.096
Provisiones sobre activo fijo financiero	-	-	-	-	-	-	-	-	-	-
Provisiones por Riesgo-País	2.584	48	390	55	252	99	107	(35)	(30)	1.794
<b>GASTOS DE APOYO OPERACIONAL</b>	<b>1.055.566</b>	<b>83.783</b>	<b>92.261</b>	<b>88.023</b>	<b>91.632</b>	<b>89.820</b>	<b>90.865</b>	<b>92.590</b>	<b>89.470</b>	<b>802.567</b>
<b>Gastos del personal y directorio</b>	<b>588.408</b>	<b>47.682</b>	<b>51.590</b>	<b>49.480</b>	<b>51.946</b>	<b>50.557</b>	<b>47.884</b>	<b>50.633</b>	<b>51.651</b>	<b>448.209</b>
Remuneraciones y aportes patronales	464.047	36.782	40.073	39.874	39.893	39.149	39.743	40.306	41.056	355.444
Provisiones e indemnizaciones del personal	44.134	2.255	4.692	3.482	5.014	4.723	3.139	3.216	3.249	29.733
Gastos del directorio	4.964	409	459	254	456	425	516	542	470	3.939
Otros gastos del personal	75.263	8.236	6.367	5.870	6.583	6.260	6.305	6.568	6.875	59.093
<b>Gastos de administración</b>	<b>346.058</b>	<b>26.731</b>	<b>30.225</b>	<b>28.386</b>	<b>29.705</b>	<b>29.072</b>	<b>31.296</b>	<b>32.043</b>	<b>26.973</b>	<b>261.981</b>
Consumo de materiales	19.492	1.555	1.659	1.645	1.760	1.830	1.684	1.978	1.539	15.162
Reparación y mantenimiento de activo fijo	36.410	2.785	2.800	2.685	3.425	3.001	3.085	3.267	2.992	26.686
Arriendos y seguros	47.669	4.197	4.450	4.194	4.382	4.729	4.612	4.450	4.561	39.885
Publicidad y propaganda	37.000	2.557	3.642	2.710	3.211	2.887	3.395	3.162	(756)	23.519
Multas aplicadas por Superbancos	18	11	4	0	0	4	2	0	0	20
Otros gastos de administración	205.469	15.628	17.670	17.153	16.928	16.621	18.516	19.186	18.636	156.709
<b>Depreciaciones, amortizaciones y castigos</b>	<b>97.808</b>	<b>7.944</b>	<b>8.415</b>	<b>8.178</b>	<b>8.416</b>	<b>8.229</b>	<b>9.175</b>	<b>8.168</b>	<b>8.247</b>	<b>74.302</b>
Depreciaciones	70.703	6.223	6.504	6.575	6.567	6.601	6.903	6.546	6.608	58.662
Amortizaciones	19.681	1.463	1.293	1.276	1.531	1.342	1.113	1.284	1.361	11.879
Castigos	7.424	258	618	328	318	286	1.158	339	279	3.761
<b>Impuestos, contribuciones y aportes</b>	<b>23.293</b>	<b>1.426</b>	<b>2.030</b>	<b>1.978</b>	<b>1.565</b>	<b>1.962</b>	<b>2.511</b>	<b>1.746</b>	<b>2.599</b>	<b>18.075</b>
Impuesto de timbre y estampillas	731	31	34	42	45	82	122	34	338	785
Contribuciones bienes raíces	5.865	325	325	825	325	836	423	445	751	4.583
Aporte Superbancos	8.914	635	1.130	651	653	649	1.142	660	1.085	7.713
Otros	7.784	434	542	459	543	395	825	607	426	4.994
<b>GASTOS NO OPERACIONALES</b>	<b>39.467</b>	<b>2.893</b>	<b>2.961</b>	<b>5.899</b>	<b>10.943</b>	<b>4.650</b>	<b>3.139</b>	<b>3.155</b>	<b>2.709</b>	<b>40.992</b>
Pérdidas por venta de activo fijo	852	42	24	729	22	290	(649)	66	97	645
Gastos varios	37.966	2.195	2.757	4.883	11.004	4.238	3.698	3.013	2.539	38.619
Pérdidas de Sucursales en el Exterior	650	657	180	288	(84)	122	90	77	72	1.729
<b>PERDIDAS POR INVERSIONES EN SOCIEDADES</b>	<b>8.335</b>	<b>312</b>	<b>290</b>	<b>615</b>	<b>92</b>	<b>330</b>	<b>227</b>	<b>156</b>	<b>534</b>	<b>2.838</b>
<b>CORRECCION MONETARIA</b>	<b>39.414</b>	<b>1.441</b>	<b>10.960</b>	<b>11.889</b>	<b>7.981</b>	<b>2.933</b>	<b>4.962</b>	<b>6.794&lt;/</b>		

## EVOLUCION DE LOS INDICADORES DEL SISTEMA FINANCIERO (en porcentajes)

	Dic-1999	Feb-2000	Mar-2000	Abr-2000	May-2000	Jun-2000	Jul-2000	Ago-2000	Sep-2000
<b>I. SOLVENCIA Y CALIDAD DE ACTIVOS</b>									
Patrimonio efectivo/Activos ponderados	13,53	14,35	13,57	13,21	13,16	13,25	13,39	13,16	13,48
Capital básico/Activos totales	7,75	8,29	7,86	7,55	7,44	7,52	7,54	7,45	7,76
Indicador de Riesgo (1)	0,00	2,15	0,00	0,00	0,00	2,14	0,00	0,00	0,00
Provisiones de Colocaciones/Colocaciones totales	2,55	2,56	2,55	2,57	2,60	2,68	2,69	2,67	2,65
Activos productivos/Activos totales depurados (2) (3)	88,06	87,16	88,31	87,31	87,17	88,20	89,07	88,12	88,71
Colocaciones vencidas/Colocaciones totales	1,67	1,80	1,79	1,81	1,84	1,89	1,89	1,85	1,89
<b>II. VARIACION DE LA ACTIVIDAD (%) (4)</b>									
<b>A) Activos</b>									
Fondos Disponibles (netos de canje)	47,9	4,3	(18,9)	(14,5)	(30,1)	(37,7)	(12,5)	(4,7)	(33,2)
Colocaciones totales	2,7	1,1	2,6	3,3	3,0	3,5	2,4	2,8	2,0
Colocaciones comerciales	(0,2)	(1,2)	0,0	0,5	(0,3)	0,5	0,7	1,2	1,5
Colocaciones de consumo	(5,7)	(4,7)	(3,2)	(2,4)	(1,7)	(1,2)	(1,2)	(0,8)	(0,3)
Colocaciones de comercio exterior	3,7	(4,8)	3,9	8,9	10,4	9,0	14,8	10,5	7,0
Colocaciones hipotecarias para la vivienda	12,3	12,2	11,9	11,0	10,9	10,5	10,1	8,9	7,8
Colocaciones interbancarias	(12,9)	(20,2)	(18,1)	(14,2)	(17,6)	(15,4)	(24,1)	(13,4)	(29,7)
Colocaciones vencidas	17,5	13,4	8,4	3,9	9,5	12,8	12,7	11,2	13,1
Contratos de leasing	715,6	273,9	282,6	166,6	169,4	129,1	13,0	12,3	11,4
Otras (incluidos sobregiros)	(12,8)	(4,5)	(5,6)	(2,5)	(3,7)	(1,8)	(5,7)	(3,2)	(1,9)
Operaciones con pacto	44,6	(66,7)	120,7	(1,6)	158,0	121,6	(35,1)	(0,6)	4,8
Inversiones totales	21,8	12,3	24,8	13,4	17,8	14,4	5,5	5,5	2,0
Activo fijo físico	(0,8)	2,1	2,3	1,9	3,6	4,1	4,0	3,9	3,9
Inversiones en sociedades y sucursales en el exterior	(5,5)	(2,2)	(7,5)	(11,6)	(10,9)	(7,5)	6,9	4,0	2,5
Otros activos	(13,7)	14,1	28,0	14,6	9,9	101,4	(10,2)	64,1	2,3
<b>Total</b>	<b>7,2</b>	<b>3,1</b>	<b>5,7</b>	<b>4,0</b>	<b>3,1</b>	<b>4,0</b>	<b>1,8</b>	<b>4,3</b>	<b>0,1</b>
<b>B) Pasivos</b>									
Depósitos a la vista (netos de canje)	14,6	6,9	5,6	0,5	(4,0)	(4,3)	5,5	3,2	(4,3)
Depósitos a plazo	10,9	7,0	8,6	6,2	4,2	3,7	2,8	1,6	0,2
Obligaciones por intermediación	(3,2)	5,7	13,0	(4,4)	(3,0)	10,3	26,9	34,2	(8,4)
Letras de crédito	5,4	5,7	5,6	5,4	5,6	5,5	5,0	4,7	4,2
Obligaciones con el Banco Central de Chile	(33,9)	(71,9)	9,0	(12,0)	(16,4)	(30,8)	(63,8)	(11,9)	(33,1)
Obligaciones con otras instituciones financieras del país	(11,9)	(19,9)	(17,8)	(13,7)	(17,3)	(15,8)	(25,9)	(15,1)	(31,4)
Obligaciones con el exterior	(18,9)	(28,1)	(25,3)	(19,1)	(13,6)	(15,6)	(19,0)	(11,4)	(19,9)
Obligaciones contingentes	(2,0)	(9,8)	(8,0)	(8,1)	(5,6)	(7,4)	(9,2)	(8,6)	(7,2)
Otras obligaciones con costo	35,1	36,0	35,9	37,6	48,2	44,3	40,6	41,4	40,8
Bonos subordinados	20,3	14,7	15,4	16,9	17,4	13,5	10,9	3,3	2,5
Otros pasivos	(31,3)	(10,7)	8,2	14,9	10,1	104,5	(20,1)	82,5	12,5
Provisiones por activos riesgosos	37,7	25,0	22,7	21,6	21,1	23,9	20,4	16,8	15,5
Provisiones voluntarias	12,7	(2,7)	(8,3)	(18,6)	(18,1)	(9,5)	(6,8)	(1,5)	1,6
Capital y reservas	7,3	4,6	6,3	4,3	4,2	4,9	4,1	4,3	6,5
Utilidad del ejercicio	(12,9)	(24,9)	(14,4)	(15,8)	(4,4)	(17,1)	(4,4)	4,7	10,2
<b>Total</b>	<b>7,2</b>	<b>3,1</b>	<b>5,7</b>	<b>4,0</b>	<b>3,1</b>	<b>4,0</b>	<b>1,8</b>	<b>4,3</b>	<b>0,1</b>
<b>III. VARIACION DEL ESTADO DE RESULTADOS (%) (5)</b>									
Intereses y reajustes netos	2,9	(29,5)	(17,7)	(10,8)	(7,0)	(7,9)	(0,9)	1,0	(0,1)
Comisiones netas	(4,1)	(3,1)	(4,0)	(5,7)	(5,5)	(4,0)	(0,1)	1,4	1,9
Diferencias de precio netas	918,4	(80,0)	(55,7)	(67,1)	(66,1)	(52,4)	(35,4)	(19,4)	(28,2)
Diferencias de cambio netas	(33,3)	1.014,2	103,7	52,4	36,8	77,1	0,8	(18,8)	(2,7)
Otros ingresos de operación netos	153,2	394,4	407,6	464,6	381,2	173,5	147,3	108,4	6,9
Corrección monetaria neta	34,6	(102,7)	(263,9)	(94,1)	(75,4)	(77,8)	(89,3)	(82,0)	(81,2)
<b>Resultado operacional bruto</b>	<b>2,8</b>	<b>(18,1)</b>	<b>(12,0)</b>	<b>(10,5)</b>	<b>(7,8)</b>	<b>(7,2)</b>	<b>(3,3)</b>	<b>(1,7)</b>	<b>(2,3)</b>
Total gastos de apoyo operacional	0,7	2,0	4,0	1,8	2,0	1,3	2,5	2,2	0,8
Gastos del personal y directorio	1,6	0,4	2,9	1,0	1,8	1,6	0,9	0,6	(0,2)
Gastos de administración	(2,3)	5,4	6,5	3,5	3,0	2,0	5,2	4,8	2,5
Depreciaciones y otros	5,6	0,7	2,5	1,2	(0,3)	(2,0)	2,9	2,4	1,1
Provisiones por activos riesgosos	34,1	(30,7)	(22,3)	(12,9)	(17,5)	(10,3)	(7,3)	(9,3)	(11,8)
<b>Resultado operacional neto</b>	<b>(40,3)</b>	<b>(50,4)</b>	<b>(43,0)</b>	<b>(15,6)</b>	<b>(26,5)</b>	<b>(33,2)</b>	<b>(17,9)</b>	<b>(1,9)</b>	<b>4,1</b>
Ingresos ejercicios anteriores	9,2	24,8	37,2	40,1	32,8	19,9	38,9	36,4	37,4
Utilidad por inversión en sociedades	91,6	18,6	(3,9)	10,5	3,5	27,7	16,3	17,7	15,6
Otros ingresos y gastos netos	(86,0)	(955,3)	(129,7)	(151,7)	(215,7)	(197,1)	(230,2)	(283,7)	(3.145,2)
Provisiones voluntarias	(14,6)	(83,3)	(74,1)	(83,3)	(70,0)	(51,1)	(49,0)	(31,0)	(19,9)
Provisión para impuesto	(102,2)	(30,3)	(40,9)	(32,0)	(20,1)	(34,4)	(18,3)	7,6	23,1
<b>Utilidad del ejercicio</b>	<b>(12,9)</b>	<b>(24,9)</b>	<b>(14,4)</b>	<b>(15,8)</b>	<b>(4,4)</b>	<b>(17,1)</b>	<b>(4,4)</b>	<b>4,7</b>	<b>10,2</b>
<b>IV. RENTABILIDAD Y EFICIENCIA</b>									
Utilidad del ejercicio/Capital y reservas	9,37	9,75	10,69	9,46	10,48	9,98	11,10	11,61	11,97
Utilidad del ejercicio/Activos totales depurados	0,73	0,84	0,88	0,75	0,81	0,79	0,89	0,91	0,97
Gastos de apoyo operacional/Activos totales depurados	2,94	2,83	2,89	2,84	2,84	2,86	2,91	2,88	2,88
Gastos de apoyo operacional/Resultado operacional bruto	60,19	62,93	63,08	63,05	61,98	60,95	60,16	59,94	59,72
Gastos del personal y directorio/Resultado operacional bruto	33,55	35,40	35,41	35,41	34,88	34,30	33,54	33,34	33,35
Gastos de administración/Resultado operacional bruto	19,73	20,34	20,49	20,44	20,10	19,76	19,68	19,76	19,49
Gastos en provisiones/Resultado operacional bruto	31,39	25,13	25,30	28,84	27,19	28,51	27,43	26,57	25,73
Activos productivos/N° de empleados (UF)	46.273	45.238	46.320	46.490	46.687	47.041	47.292	47.531	47.810
Colocaciones/N° de empleados (UF)	37.618	37.395	37.726	38.081	37.990	38.227	38.736	38.859	38.929
Inversiones totales/N° de empleados (UF)	9.148	8.571	9.174	8.974	9.353	9.386	9.310	9.378	9.570

- Notas: (1) Corresponde al indicador de riesgo de cartera de créditos publicado en el Diario Oficial.  
(2) Los activos productivos corresponden a la suma de colocaciones totales, inversiones totales y operaciones con pacto, menos colocaciones vencidas y bienes recibidos en pago.  
(3) Los activos totales depurados corresponden a los activos totales contables menos: las cuentas de ajuste y control del pasivo, operaciones a futuro del pasivo y la partida "Documentos a cargo de otros bancos" (canje).  
(4) Variación respecto a igual mes del año anterior.  
(5) Corresponde a la variación entre el monto acumulado al mes de referencia y el monto acumulado a igual fecha del año anterior.

## EVOLUCION DE LOS ACTIVOS, PASIVOS Y RESULTADOS POR RUBRO DEL SISTEMA FINANCIERO (cifras en millones de pesos de cada mes)

	Dic-1999	Feb-2000	Mar-2000	Abr-2000	May-2000	Jun-2000	Jul-2000	Ago-2000	Sep-2000	
										<b>Estructura de Activos, Pasivos y Resultados Sep-2000 (1)</b>
<b>I. ACTIVOS</b>										
Fondos Disponibles (netos de canje)	2.105	1.836	1.390	1.754	1.876	1.590	1.534	1.494	1.369	3,68
Colocaciones totales	25.704	25.686	25.943	26.289	26.360	26.532	26.661	26.789	26.858	72,23
Colocaciones comerciales	14.341	14.229	14.316	14.474	14.472	14.480	14.474	14.574	14.697	39,53
Colocaciones de consumo	2.169	2.172	2.205	2.208	2.200	2.194	2.195	2.201	2.206	5,93
Colocaciones de comercio exterior	2.278	2.178	2.195	2.296	2.391	2.495	2.627	2.554	2.601	6,99
Colocaciones hipotecarias para la vivienda	4.263	4.335	4.379	4.398	4.447	4.488	4.513	4.532	4.560	12,26
Colocaciones interbancarias	781	823	882	902	845	824	834	857	692	1,86
Colocaciones vencidas	428	463	465	475	486	502	504	494	508	1,37
Contratos de leasing	537	542	555	565	569	570	573	618	614	1,65
Otras (incluidos sobregiros)	907	945	945	970	951	979	941	958	979	2,63
Operaciones con pacto	175	48	161	177	116	192	69	92	121	0,33
Inversiones totales	6.251	5.887	6.309	6.195	6.490	6.515	6.407	6.465	6.603	17,76
Activo fijo físico	773	784	791	795	811	813	817	820	821	2,21
Inversiones en sociedades y sucursales en el exterior	248	257	248	253	259	267	275	264	270	0,73
Otros activos	649	1.152	1.228	1.295	1.251	1.109	779	1.263	1.142	3,07
<b>Total</b>	<b>35.905</b>	<b>35.649</b>	<b>36.070</b>	<b>36.760</b>	<b>37.163</b>	<b>37.017</b>	<b>36.542</b>	<b>37.186</b>	<b>37.183</b>	<b>100,00</b>
<b>II. PASIVOS</b>										
Depósitos a la vista (netos de canje)	3.672	3.563	3.344	3.468	3.739	3.420	3.339	3.318	3.418	9,19
Depósitos a plazo	16.579	16.157	16.614	16.773	16.923	16.985	16.870	16.792	16.975	45,65
Obligaciones por intermediación	876	870	844	1.023	856	952	950	977	830	2,23
Letras de crédito	5.327	5.344	5.405	5.378	5.475	5.530	5.483	5.553	5.599	15,06
Obligaciones con el Banco Central de Chile	120	116	158	147	114	123	110	123	116	0,31
Obligaciones con otras instituciones financieras del país	811	848	907	923	864	842	847	881	707	1,90
Obligaciones con el exterior	1.043	971	945	986	1.042	1.096	1.051	1.086	976	2,62
Obligaciones contingentes	1.541	1.429	1.406	1.430	1.420	1.419	1.443	1.414	1.444	3,88
Otras obligaciones con costo	856	862	874	908	978	988	1.017	1.026	1.038	2,79
Bonos subordinados	855	836	835	848	860	874	880	898	917	2,47
Otros pasivos	427	799	970	1.126	1.121	935	655	1.178	1.103	2,97
Provisiones por activos riesgosos	660	664	669	685	688	715	721	718	716	1,93
Provisiones voluntarias	62	63	66	61	65	69	67	69	71	0,19
Capital y reservas	2.812	3.077	2.955	2.911	2.891	2.922	2.920	2.926	3.003	8,08
Utilidad del ejercicio	263	50	79	92	126	146	189	226	269	0,00
<b>Total</b>	<b>35.905</b>	<b>35.649</b>	<b>36.070</b>	<b>36.760</b>	<b>37.163</b>	<b>37.017</b>	<b>36.542</b>	<b>37.186</b>	<b>37.183</b>	<b>100,00</b>
<b>III. ESTADOS DE RESULTADO</b>										
Intereses y reajustes netos	1.371	182	290	415	545	682	833	965	1.091	3,91
Comisiones netas	265	42	63	86	109	132	157	182	207	0,74
Diferencias de precio netas	35	5	10	10	11	18	22	27	28	0,10
Diferencias de cambio netas	102	44	63	66	76	69	55	49	59	0,21
Otros ingresos de operación netos	19	2	4	4	6	8	9	13	10	0,03
Corrección monetaria neta	(38)	(7)	(18)	(29)	(37)	(40)	(45)	(46)	(51)	(0,18)
<b>Resultado operacional bruto</b>	<b>1.754</b>	<b>267</b>	<b>412</b>	<b>552</b>	<b>710</b>	<b>869</b>	<b>1.031</b>	<b>1.190</b>	<b>1.344</b>	<b>4,82</b>
Total gastos de apoyo	1.056	168	260	348	440	530	621	713	803	2,88
Gastos del personal y directorio	588	94	146	196	247	298	346	397	448	1,61
Gastos de administración	346	54	85	113	143	172	203	235	262	0,94
Depreciaciones y otros	121	19	30	40	50	60	72	82	92	0,33
Provisiones por activos riesgosos	551	67	104	159	193	248	283	316	346	1,24
<b>Resultado operacional neto</b>	<b>148</b>	<b>32</b>	<b>48</b>	<b>45</b>	<b>77</b>	<b>92</b>	<b>128</b>	<b>160</b>	<b>195</b>	<b>0,70</b>
Ingresos ejercicios anteriores	79	23	36	49	60	63	70	78	86	0,31
Utilidad por inversión en sociedades	43	7	12	16	21	25	29	33	38	0,14
Otros ingresos y gastos netos	4	(2)	(2)	(3)	(8)	(10)	(10)	(11)	(9)	(0,03)
Provisiones voluntarias	12	2	5	4	8	12	10	12	14	0,05
Provisión para impuesto	(1)	8	10	11	15	12	17	22	27	0,10
<b>Utilidad del ejercicio</b>	<b>263</b>	<b>50</b>	<b>79</b>	<b>92</b>	<b>126</b>	<b>146</b>	<b>189</b>	<b>226</b>	<b>269</b>	<b>0,97</b>

(1) Los rubros de Activos y Pasivos se presentan como porcentaje de los activos totales depurados. Los rubros de Resultados se presentan en la misma forma previa anualización de los montos.

**COLOCACIONES DEL SISTEMA FINANCIERO EN MONEDA CHILENA**  
**Saldos a fin de mes (en miles de millones de pesos de cada mes)**

		Efectivas			En letras de crédito	Contingentes	Vencidas	Total Colocaciones	Cart.vend.al BC o recomp. s/ Ley 18.818	Total
		No reajust.	Reajust.	Total						
1992	Diciembre	1.855	2.989	4.844	1.058	275	84	6.261	264	6.525
1993	Diciembre	2.773	3.873	6.646	1.421	336	76	8.479	196	8.675
1994	Diciembre	3.049	4.463	7.512	2.042	384	109	10.047	162	10.209
1995	Diciembre	4.063	5.393	9.456	2.825	489	130	12.900	117	13.017
1996	Diciembre	4.936	6.364	11.300	3.670	680	168	15.818	128	15.946
1997	Diciembre	5.736	7.952	13.688	4.479	792	206	19.165	117	19.282
1998	Diciembre	6.393	8.880	15.273	4.804	697	339	21.113	106	21.219
1999	Octubre	6.077	9.401	15.478	5.517	637	419	22.051	106	22.157
	Noviembre	5.741	9.681	15.422	5.561	659	423	22.065	108	22.173
	Diciembre	5.462	9.959	15.421	5.626	669	415	22.131	106	22.237
2000	Enero	5.591	9.901	15.492	5.660	662	444	22.258	106	22.364
	Febrero	5.583	9.910	15.493	5.677	647	453	22.270	105	22.375
	Marzo	5.649	10.036	15.685	5.722	648	455	22.510	105	22.615
	Abril	5.713	10.115	15.828	5.762	650	464	22.704	105	22.809
	Mayo	5.608	10.135	15.743	5.816	652	475	22.686	104	22.790
	Junio	5.566	10.184	15.750	5.280	652	489	22.171	104	22.275
	Julio	5.534	10.146	15.680	5.297	697	488	22.162	104	22.266
	Agosto	5.616	10.207	15.823	5.320	673	477	22.293	105	22.398
	Septiembre	5.429	10.362	15.791	5.343	663	491	22.308	106	22.414

**COLOCACIONES DEL SISTEMA FINANCIERO EN MONEDA EXTRANJERA**  
**Saldos a fin de mes (en millones de dólares de cada mes)**

		Efectivas	Contingentes	Vencidas	Total Colocaciones	Cart.vend.al BC o recomp. s/ Ley 18.818	Total
1993	Diciembre	4.025	1.181	24	5.230	100	5.330
1994	Diciembre	3.954	1.496	39	5.489	98	5.587
1995	Diciembre	4.797	1.928	28	6.753	11	6.764
1996	Diciembre	4.603	1.911	21	6.535	13	6.548
1997	Diciembre	4.751	2.451	24	7.226	12	7.238
1998	Diciembre	4.701	2.198	34	6.933	20	6.953
1999	Octubre	4.672	2.088	28	6.788	22	6.810
	Noviembre	4.711	2.219	26	6.956	22	6.978
	Diciembre	4.589	2.155	24	6.768	22	6.790
2000	Enero	4.709	2.044	23	6.776	22	6.798
	Febrero	4.732	2.023	21	6.776	22	6.798
	Marzo	4.831	1.996	21	6.848	22	6.870
	Abril	4.922	2.010	22	6.954	22	6.976
	Mayo	4.982	1.997	21	7.000	22	7.022
	Junio	5.024	1.989	24	7.037	22	7.059
	Julio	5.114	1.911	29	7.054	20	7.074
	Agosto	5.027	1.839	31	6.897	20	6.917
	Septiembre	5.024	1.836	30	6.960	20	6.980

La moneda extranjera se ha convertido según tipo de cambio de representación contable a la fecha respectiva.

**DEPOSITOS Y CAPTACIONES DEL SISTEMA FINANCIERO**  
**Saldos a fin de mes (en miles de millones de pesos de cada mes)**

		Moneda chilena			Moneda Extranjera	Total
		No reajutable	Reajutable	Total		
1992	Diciembre	3.640	2.741	6.381	718	7.099
1993	Diciembre	4.338	3.486	7.824	770	8.594
1994	Diciembre	5.311	4.128	9.439	655	10.094
1995	Diciembre	6.899	5.363	12.262	647	12.909
1996	Diciembre	8.397	6.591	14.988	562	15.550
1997	Diciembre	8.295	8.124	16.419	588	17.007
1998	Diciembre	9.975	9.057	19.032	1.178	20.210
1999	Octubre	10.423	6.730	16.973	1.778	18.751
	Noviembre	10.871	10.361	21.232	1.806	23.038
	Diciembre	9.657	10.477	20.134	1.865	21.999
2000	Enero	11.283	10.273	21.556	1.875	23.431
	Febrero	10.668	10.048	20.716	1.885	22.601
	Marzo	10.750	10.353	21.103	1.804	22.907
	Abril	11.061	10.634	21.695	1.790	23.485
	Mayo	11.014	10.868	21.882	1.881	23.763
	Junio	10.787	11.071	21.858	1.781	23.639
	Julio	10.930	11.083	22.013	1.743	23.756
	Agosto	10.738	11.026	21.764	1.313	23.077
	Septiembre	10.386	11.111	21.497	1.835	23.332

La moneda extranjera se ha convertido según tipo de cambio de representación contable a la fecha respectiva.

**DEPOSITOS Y CAPTACIONES DEL SISTEMA FINANCIERO EN MONEDA CHILENA**  
**Saldos a fin de mes (en miles de millones de pesos de cada mes)**

		Cuentas Corrientes	Depósitos y Captaciones hasta 1 año			Dep. y Capt. a más de 1 año	Depósitos de Ahorro a Plazo	Bonos (*)	Otros (**)	Total Depósitos y Captaciones en MCH
			de 30 a 89 días	de 90 ds. a 1 año	Total					
1992	Diciembre	1.443	1.413	1.123	2.536	682	928	152	619	6.360
1993	Diciembre	1.723	1.620	1.437	3.057	1.023	1.150	155	690	7.798
1994	Diciembre	1.939	1.927	1.898	3.825	1.029	1.321	200	1.097	9.411
1995	Diciembre	2.518	2.418	2.617	5.035	1.415	1.524	184	1.555	12.231
1996	Diciembre	2.861	3.004	3.310	6.314	1.876	1.689	158	2.055	14.953
1997	Diciembre	3.121	3.455	4.347	7.802	2.301	1.881	236	1.038	16.379
1998	Diciembre	2.919	4.449	5.353	9.802	2.082	1.868	243	2.072	18.986
1999	Octubre	2.873	4.865	4.657	9.522	3.631	2.002	374	2.514	20.916
	Noviembre	3.031	4.847	4.628	4.975	3.644	1.999	432	2.587	21.168
	Diciembre	3.119	4.754	4.793	9.547	3.581	1.975	449	1.397	20.068
2000	Enero	3.466	4.698	4.490	9.188	3.635	2.002	450	2.751	21.492
	Febrero	3.113	4.774	4.252	9.026	3.612	2.014	471	2.425	20.661
	Marzo	2.977	4.902	4.319	9.221	3.848	2.030	474	2.499	21.049
	Abril	3.043	4.856	4.374	9.230	4.025	2.046	504	4.705	23.553
	Mayo	3.262	4.859	4.343	9.212	4.188	2.079	552	2.534	21.827
	Junio	3.156	4.698	4.377	9.075	4.328	2.103	549	2.589	21.800
	Julio	3.342	4.560	4.456	9.016	4.191	2.114	554	2.859	22.076
	Agosto	2.967	4.630	4.623	9.253	4.501	2.119	568	2.868	22.276
	Septiembre	3.009	4.733	4.768	9.501	3.800	2.135	592	2.397	21.434

Notas:

(\*) Incluye obligaciones por bonos.

(\*\*) Incluye otros saldos acreedores a plazo y a la vista y cuentas de depósito a la vista. Se excluyen las cuentas por pagar.

**PRESTAMOS OBTENIDOS EN EL BANCO CENTRAL DE CHILE  
POR EL SISTEMA FINANCIERO  
SalDOS a fin de mes (en miles de millones de pesos de cada mes)**

		<u>Hasta 1 año</u>	<u>A más de 1 año</u>			Total Ptmos. obtenidos en Bco. Central
		Préstamos	Líneas de reprogramac. de deudas	Otros préstamos	Total	
1992	Diciembre	86	351	172	523	609
1993	Diciembre	63	238	147	385	448
1994	Diciembre	57	164	120	284	341
1995	Diciembre	127	117	100	217	344
1996	Diciembre	113	85	91	176	289
1997	Diciembre	68	94	66	160	228
1998	Diciembre	37	76	64	140	177
1999	Octubre	35	64	59	123	158
	Noviembre	28	63	57	120	148
	Diciembre	12	62	58	120	132
2000	Enero	12	61	57	118	130
	Febrero	0	60	56	116	116
	Marzo	43	59	56	115	158
	Abril	32	59	56	115	147
	Mayo	3	58	55	113	116
	Junio	12	57	54	111	123
	Julio	2	56	54	110	112
	Agosto	15	55	53	108	123
	Septiembre	8	55	53	108	116

La moneda extranjera se ha convertido según tipo de cambio de representación contable a la fecha respectiva.

**PRESTAMOS OBTENIDOS EN EL EXTERIOR POR EL SISTEMA FINANCIERO  
SalDOS a fin de mes (en millones de dólares de cada mes)**

		<u>Hasta 1 año</u>	<u>A más de 1 año</u>	Total Ptmos. obtenidos en el exterior
1992	Diciembre	2.884	788	3.672
1993	Diciembre	3.034	762	3.796
1994	Diciembre	3.315	923	4.238
1995	Diciembre	2.827	1.153	3.980
1996	Diciembre	2.386	1.256	3.642
1997	Diciembre	747	1.387	2.134
1998	Diciembre	870	1.347	2.217
1999	Octubre	361	1.262	1.623
	Noviembre	279	1.253	1.532
	Diciembre	260	1.212	1.472
2000	Enero	240	1.190	1.430
	Febrero	273	1.181	1.454
	Marzo	243	1.156	1.399
	Abril	275	1.139	1.414
	Mayo	312	1.137	1.449
	Junio	339	1.128	1.467
	Julio	336	978	1.314
	Agosto	456	951	1.407
	Septiembre	396	837	1.233



## RESULTADOS DEL SISTEMA FINANCIERO (en millones de pesos de cada mes)

	Acumulado a Diciembre 1999	Diciembre 1999 Promedio mensual	VARIACION MENSUAL (*)						Acumulado a Septiembre 2000
			2000 Abril	2000 Mayo	2000 Junio	2000 Julio	2000 Agosto	2000 Septiembre	
Ingresos de Operación	5.655.460	471.288	680.251	665.642	619.384	815.479	617.902	501.06	5.799.839
Gastos de Operación	3.863.261	321.938	528.865	500.493	457.163	648.243	458.288	342.102	4.404.960
<b>Resultado Operacional Bruto</b>	<b>1.792.199</b>	<b>149.350</b>	<b>151.387</b>	<b>165.149</b>	<b>162.221</b>	<b>167.236</b>	<b>159.614</b>	<b>158.958</b>	<b>1.394.879</b>
Gastos de Apoyo Operacional	1.055.566	87.964	88.023	91.632	89.82	90.865	92.590	89.470	802.567
<b>Resultado Operacional Neto</b>	<b>736.633</b>	<b>61.386</b>	<b>63.364</b>	<b>73.517</b>	<b>72.401</b>	<b>76.371</b>	<b>67.025</b>	<b>69.488</b>	<b>592.312</b>
Otros Ingresos Netos	114.634	9.553	16.970	5.684	2.699	11.007	10.910	12.03	100.578
Corrección Monetaria	(38.497)	(3.208)	(11.597)	(7.792)	(2.850)	(4.852)	(1.398)	(4.683)	(51.018)
<b>Resultado antes de Provisiones</b>	<b>812.769</b>	<b>67.731</b>	<b>68.737</b>	<b>71.409</b>	<b>72.250</b>	<b>82.526</b>	<b>76.536</b>	<b>76.835</b>	<b>641.872</b>
Provisiones por Activos Riesgosos	550.540	45.878	54.919	33.716	54.765	35.217	33.168	29.715	345.837
<b>Excedente antes del Impuesto</b>	<b>262.229</b>	<b>21.852</b>	<b>13.818</b>	<b>37.693</b>	<b>17.485</b>	<b>47.309</b>	<b>43.368</b>	<b>47.119</b>	<b>296.035</b>
Impuesto a la Renta	(1.237)	(103)	963	3.338	(2.172)	4.163	5.905	4.113	26.583
<b>Resultado Neto</b>	<b>263.466</b>	<b>21.955</b>	<b>12.855</b>	<b>34.355</b>	<b>19.657</b>	<b>43.146</b>	<b>37.463</b>	<b>43.006</b>	<b>269.452</b>

(\*) Corresponde a los resultados de cada mes.

## COLOCACIONES EN LETRAS DE CREDITO

### Saldos a fin de mes

	Coloc.Hipot. Total Coloc. %	TOTAL			VIVIENDA			FINES GENERALES		
		Vigente (miles UF)	Dividendos en cartera vencida (miles UF)	Número de Operac.	Vigente (miles UF)	Dividendos en cartera vencida (miles UF)	Número de Operac.	Vigente (miles UF)	Dividendos en cartera vencida (miles UF)	Número de Operac.
<b>1997</b>										
Noviembre	22,02	322.831	1.289	491.408	189.385	621	441.016	133.445	668	50.392
Diciembre	22,02	324.649	1.363	490.745	190.752	683	440.033	133.896	680	50.712
<b>1998</b>										
Enero	21,77	325.355	1.388	491.568	191.214	683	440.572	134.141	706	50.996
Febrero	21,65	325.538	1.529	493.812	191.529	729	442.937	134.009	799	50.875
Marzo	21,72	326.976	1.608	495.366	192.535	753	443.953	134.441	856	51.413
Abril	21,39	328.130	1.687	499.610	192.709	759	447.912	135.421	929	51.698
Mayo	21,36	328.304	1.837	502.152	193.020	792	450.084	135.284	1.045	52.068
Junio	21,41	330.259	1.906	506.086	193.987	823	453.614	136.272	1.082	52.472
Julio	21,51	330.847	2.210	508.753	194.243	866	455.561	136.604	1.344	53.192
Agosto	21,46	331.103	2.405	510.971	194.324	926	457.643	136.779	1.479	53.328
Septiembre	21,27	330.116	2.420	512.635	195.666	941	460.312	134.450	1.479	52.323
Octubre	21,22	328.749	2.561	513.628	195.166	1.028	461.859	133.583	1.533	51.769
Noviembre	21,29	328.125	2.612	515.600	194.746	1.022	463.707	133.378	1.589	51.893
Diciembre	21,26	328.530	2.647	514.843	195.017	1.077	462.383	133.513	1.569	52.460
<b>1999</b>										
Enero	21,12	328.363	2.728	515.812	194.749	1.109	463.133	133.614	1.619	52.679
Febrero	21,05	328.501	2.826	517.064	194.781	1.157	464.509	133.720	1.670	52.555
Marzo	21,28	329.174	3.018	519.502	195.096	1.235	466.605	134.078	1.783	52.897
Abril	21,19	328.962	3.070	521.127	194.690	1.252	467.785	134.273	1.818	53.342
Mayo	21,29	329.481	3.214	523.336	194.613	1.339	469.624	134.868	1.876	53.712
Junio	21,42	330.781	3.438	526.115	195.005	1.396	471.934	135.776	2.041	54.181
Julio	21,14	332.378	3.436	528.562	195.611	1.398	473.934	136.767	2.038	54.628
Agosto	21,22	333.997	3.456	530.899	196.354	1.407	475.787	137.643	2.048	55.112
Septiembre	21,14	336.112	3.495	533.404	197.323	1.403	477.802	138.788	2.092	55.602
Octubre	21,01	337.993	3.463	535.085	197.674	1.403	479.081	140.319	2.060	56.004
Noviembre	20,60	339.669	3.542	536.728	198.063	1.432	480.237	141.606	2.110	56.491
Diciembre	20,91	342.657	3.558	533.393	200.139	1.434	476.592	142.519	2.124	56.801
<b>2000</b>										
Enero	21,00	343.491	3.681	534.079	200.908	1.437	476.992	142.583	2.244	57.087
Febrero	21,16	343.863	3.783	536.781	201.103	1.469	479.654	142.761	2.314	57.127
Marzo	21,06	344.224	3.883	540.034	201.430	1.535	482.433	142.794	2.347	57.601
Abril	20,91	343.893	4.307	541.225	201.010	1.609	483.482	142.883	2.698	57.743
Mayo	21,15	345.107	4.601	543.888	201.276	1.748	485.577	143.831	2.853	58.311
Junio	20,07	345.870	4.601	551.180	202.061	1.806	492.633	143.810	2.795	58.547
Julio	20,05	346.291	4.638	548.276	202.418	1.763	489.978	143.873	2.875	58.298
Agosto	20,05	347.261	4.652	550.536	203.035	1.733	491.995	144.226	2.919	58.541
Septiembre	20,03	347.850	4.784	553.099	203.774	1.774	494.276	144.077	3.010	58.823

## CHEQUES PRESENTADOS Y SU PORCENTAJE DE PROTESTO

	Número de cheques presentados	% del número de cheques protestados por				Valor de cheques presentados (en MM\$)	% del valor de cheques protestados por			
		Cta. cerrad. o F. Fdos.	Orden no pago	Causas Formales	Total		Cta. cerrad. o F. Fdos.	Orden no pago	Causas Formales	Total
<b>1998</b>										
Febrero	22.456.723	0,36	0,08	0,15	0,58	36.763.713	0,11	0,03	0,08	0,22
Marzo	27.143.001	0,36	0,08	0,12	0,56	39.598.175	0,12	0,04	0,07	0,22
Abril	26.061.242	0,34	0,07	0,12	0,53	39.022.032	0,11	0,03	0,06	0,21
Mayo	28.579.071	0,31	0,06	0,10	0,48	41.933.594	0,11	0,03	0,06	0,20
Junio	29.520.817	0,27	0,06	0,10	0,43	41.829.249	0,11	0,03	0,07	0,21
Julio	32.233.349	0,33	0,07	0,10	0,50	44.190.565	0,12	0,04	0,07	0,22
Agosto	28.984.034	0,32	0,07	0,10	0,48	37.768.090	0,11	0,03	0,06	0,20
Septiembre	25.762.844	0,41	0,09	0,12	0,62	31.408.511	0,16	0,05	0,09	0,30
Octubre	25.656.853	0,48	0,09	0,13	0,70	34.671.291	0,16	0,05	0,08	0,29
Noviembre	25.180.118	0,48	0,10	0,12	0,70	33.205.498	0,16	0,05	0,08	0,29
Diciembre	27.640.470	0,46	0,10	0,12	0,69	38.722.504	0,15	0,05	0,07	0,27
<b>1999</b>										
Enero	24.484.464	0,48	0,10	0,14	0,72	36.626.521	0,15	0,04	0,10	0,29
Febrero	21.592.757	0,42	0,09	0,14	0,65	36.083.797	0,11	0,03	0,08	0,23
Marzo	27.200.507	0,39	0,08	0,13	0,60	41.530.916	0,11	0,04	0,09	0,24
Abril	24.956.256	0,38	0,08	0,13	0,58	40.988.449	0,11	0,03	0,09	0,23
Mayo	24.601.685	0,37	0,08	0,12	0,58	41.809.375	0,09	0,03	0,08	0,21
Junio	25.253.021	0,32	0,08	0,13	0,52	40.745.966	0,09	0,03	0,09	0,20
Julio	25.742.397	0,34	0,08	0,13	0,55	43.315.409	0,09	0,03	0,10	0,22
Agosto	25.972.302	0,35	0,08	0,14	0,56	43.486.705	0,09	0,03	0,10	0,22
Septiembre	25.044.811	0,34	0,08	0,12	0,54	41.213.909	0,08	0,03	0,08	0,19
Octubre	24.404.296	0,36	0,08	0,13	0,57	40.032.202	0,09	0,03	0,07	0,19
Noviembre	25.849.195	0,34	0,08	0,12	0,54	41.553.914	0,09	0,03	0,08	0,19
Diciembre	32.875.630	0,27	0,06	0,10	0,44	43.378.629	0,09	0,03	0,07	0,20
<b>2000</b>										
Enero	24.498.603	0,35	0,08	0,15	0,58	41.253.825	0,11	0,03	0,10	0,25
Febrero	22.811.972	0,34	0,08	0,14	0,56	38.852.912	0,09	0,03	0,09	0,21
Marzo	26.813.586	0,31	0,07	0,13	0,51	45.350.152	0,08	0,03	0,08	0,19
Abril	23.547.999	0,32	0,07	0,12	0,51	41.044.524	0,08	0,03	0,07	0,18
Mayo	23.896.985	0,36	0,08	0,13	0,57	36.175.833	0,11	0,04	0,11	0,25
Junio	25.038.026	0,31	0,07	0,12	0,50	41.277.532	0,08	0,03	0,09	0,20
Julio	25.269.607	0,32	0,01	0,01	0,52	44.010.609	0,08	0,03	0,06	0,17
Agosto	26.962.248	0,34	0,09	0,12	0,55	46.850.810	0,09	0,03	0,05	0,17
Septiembre	23.898.223	0,37	0,09	0,12	0,58	39.269.813	0,10	0,03	0,05	0,18

## LETRAS Y PAGARES PRESENTADOS Y SU PORCENTAJE DE PROTESTO

	Número de documentos presentados	% del número de letras y pagarés		Valor de documentos presentados (MM\$)	% del valor de letras y pagarés	
		Impagos	Protestados		Impagos	Protestados
<b>1998</b>						
Febrero	334.320	11,60	10,01	168.541	13,53	5,42
Marzo	384.696	11,39	9,72	179.263	12,15	5,96
Abril	342.476	11,03	8,85	150.221	13,78	6,09
Mayo	367.000	12,51	8,37	175.459	16,34	5,03
Junio	366.143	10,66	8,68	171.466	13,17	5,16
Julio	387.384	11,34	9,99	167.952	13,79	6,32
Agosto	357.942	10,22	10,02	142.546	15,64	6,39
Septiembre	338.983	11,69	9,98	161.081	13,15	6,21
Octubre	354.133	13,11	9,90	119.240	12,33	9,17
Noviembre	381.345	14,36	9,57	133.801	17,44	11,83
Diciembre	347.822	14,53	10,04	148.357	14,62	6,51
<b>1999</b>						
Enero	303.407	16,85	11,02	125.337	12,64	7,36
Febrero	261.870	17,25	10,02	138.926	21,81	4,98
Marzo	313.941	16,05	8,87	131.845	15,51	6,09
Abril	310.551	15,44	8,72	125.631	14,03	6,33
Mayo	332.528	14,96	8,36	142.182	14,20	5,90
Junio	335.391	16,04	8,56	145.908	13,22	5,53
Julio	339.298	16,08	9,23	149.017	19,46	5,42
Agosto	346.608	16,68	9,68	135.666	12,75	6,31
Septiembre	323.341	16,41	10,18	119.718	13,26	7,37
Octubre	323.025	17,12	9,22	115.870	14,36	6,23
Noviembre	325.442	17,29	8,44	120.905	13,26	5,50
Diciembre	308.738	17,18	9,20	123.970	14,73	5,75
<b>2000</b>						
Enero	278.767	16,83	10,37	136.156	13,65	5,16
Febrero	251.166	18,23	8,75	124.373	12,48	4,94
Marzo	293.577	18,47	7,75	140.935	11,75	4,73
Abril	272.853	17,15	7,14	165.194	22,71	3,56
Mayo	330.042	17,10	6,94	164.936	16,05	4,29
Junio	309.855	16,70	7,70	142.674	13,31	4,38
Julio	320.447	16,12	8,34	165.577	18,24	4,44
Agosto	336.211	21,06	8,33	141.076	12,83	5,05
Septiembre	312.797	23,62	7,83	142.810	18,65	4,44

Nota:

No se consideran los documentos emitidos por la institución financiera por la cancelación de un préstamo.

## **INDICADORES ECONOMICOS**



## INDICE DE PRECIOS AL CONSUMIDOR, UNIDAD DE FOMENTO Y DOLAR DE REPRESENTACION CONTABLE

		I.P.C. (1)			U.F (2)			Dólar de representación contable (3)		
		Indice general	Variación		Valor (último día del mes) \$	Variación		Valor (último día del mes) \$	Variación	
			mensual %	acumulado en el año %		mensual %	acumulado en el año %		mensual %	acumulado en el año %
1990	Diciembre	148,30	0,5	27,3	7.043,39	1,8	29,7	353,84	1,5	25,1
1991	Diciembre	175,97	1,2	18,7	8.286,29	1,5	17,6	374,67	1,0	5,9
1992	Diciembre	198,31	0,1	12,7	9.423,56	1,4	13,7	382,33	0,3	2,0
1993	Diciembre	222,57	0,2	12,2	10.623,18	0,8	12,7	431,04	2,5	12,7
1994	Diciembre	242,48	0,3	8,9	11.533,17	0,6	8,6	404,09	-3,0	-6,3
1995	Diciembre	262,36	0,3	8,2	12.482,81	0,3	8,2	407,13	-1,7	0,8
1996	Diciembre	279,76	0,4	6,6	13.280,43	0,5	6,4	424,97	1,0	4,4
1997	Diciembre	296,67	0,1	6,0	14.096,93	0,4	6,1	439,81	1,0	3,5
1998	Enero	298,74	0,7	0,7	14.111,03	0,1	0,1	451,80	2,7	2,7
	Febrero	298,35	-0,1	0,6	14.182,09	0,5	0,6	452,67	0,2	2,9
	Marzo	299,53	0,4	1,0	14.203,84	0,1	0,7	454,18	0,3	3,2
	Abril	300,71	0,4	1,4	14.239,46	0,3	1,0	452,81	-0,3	2,9
	Mayo	301,26	0,2	1,5	14.296,97	0,4	1,4	454,58	0,4	3,3
	Junio	302,29	0,3	1,9	14.333,58	0,2	1,7	465,22	2,3	5,8
	Julio	303,58	0,4	2,3	14.372,70	0,3	2,0	465,21	0,0	5,8
	Agosto	304,61	0,3	2,7	14.426,02	0,4	2,3	474,38	2,0	7,8
	Septiembre	306,20	0,5	3,2	14.473,07	0,3	2,7	466,38	-1,7	6,0
	Octubre	308,64	0,8	4,0	14.537,44	0,4	3,1	462,49	-0,8	5,2
	Noviembre	308,94	0,1	4,1	14.639,94	0,7	3,8	466,22	0,8	6,0
	Diciembre	310,51	0,5	4,7	14.685,39	0,3	4,2	473,77	1,6	7,7
1999	Enero	99,67	-0,3	-0,3	14.741,74	0,4	0,4	483,25	2,0	2,0
	Febrero	99,74	0,1	0,3	14.733,03	-0,1	0,3	498,74	3,2	5,3
	Marzo	100,37	0,6	0,4	14.729,25	0,0	0,3	483,83	-3,0	2,1
	Abril	100,75	0,4	0,8	14.795,36	0,4	0,7	486,30	0,5	2,6
	Mayo	100,87	0,1	0,9	14.863,98	0,5	1,2	493,26	1,4	4,1
	Junio	101,01	0,1	1,0	14.891,64	0,1	1,4	518,90	5,2	9,5
	Julio	101,08	0,1	1,1	14.906,67	0,1	1,5	515,97	-0,6	8,9
	Agosto	101,28	0,2	1,3	14.921,58	0,1	1,6	516,98	0,2	9,1
	Septiembre	101,51	0,2	1,5	14.946,80	0,2	1,8	531,11	2,7	12,1
	Octubre	101,87	0,4	1,9	14.976,98	0,2	2,0	547,57	3,1	15,6
	Noviembre	102,04	0,2	2,0	15.027,60	0,3	2,3	545,51	-0,4	15,2
	Diciembre	102,31	0,3	2,3	15.066,96	0,3	2,6	527,70	-3,3	11,4
2000	Enero	102,49	0,2	0,2	15.107,78	0,3	0,3	517,89	-1,9	-1,9
	Febrero	103,06	0,6	0,7	15.141,78	0,2	0,5	503,98	-2,7	-4,5
	Marzo	103,81	0,7	1,4	15.215,63	0,5	1,0	501,41	-0,5	-5,2
	Abril	104,31	0,5	1,9	15.316,69	0,7	1,6	515,61	2,8	-2,3
	Mayo	104,53	0,2	2,1	15.403,19	0,6	2,2	524,77	1,7	-0,6
	Junio	104,77	0,2	2,3	15.447,10	0,3	2,5	538,61	2,6	2,0
	Julio	104,91	0,1	2,5	15.478,29	0,2	2,7	556,38	3,2	5,2
	Agosto	105,18	0,3	2,7	15.498,26	0,1	2,8	562,44	1,1	6,2
	Septiembre	105,82	0,6	3,3	15.535,30	0,2	3,0	565,37	0,5	6,7

**Notas:**

% Variación mensual: considera la variación desde el último día del mes anterior hasta el último del mes respectivo.

% Variación acumulada: considera la variación desde el último día del año precedente hasta el último del mes respectivo.

1) Fuente: Instituto Nacional de Estadísticas. La base de cálculo cambió en abril de 1989=100 y posteriormente en enero de 1999=100.

2) Mediante Decreto Supremo N° 613 de 19.07.77, se determinó fijar valores diarios para la Unidad de Fomento, sobre la base de indexar dichos valores, mensualmente de acuerdo con la variación experimentada por el Índice de Precios al Consumidor fijado por el INE durante el mes anterior a aquél para el cual se calcula la UF.

3) Hasta diciembre de 1990, el tipo de cambio de representación contable fue fijado teniendo como referencia el valor del dólar acuerdo N° 1658. Durante 1991, el citado tipo de cambio fue ajustándose progresivamente hacia el valor del dólar observado, proceso que culminó en diciembre de 1991.

## ESTADISTICAS DIARIAS DEL VALOR DE LA UNIDAD DE FOMENTO Y COTIZACION DEL DOLAR (en pesos)

Día	UNIDAD DE FOMENTO	COTIZACION DEL DOLAR	
		OBSERVADO (1) Acdo. N° 1.458	REFERENCIA (2) Acdo. N° 227
<b>2000</b>			
10 de agosto	15.487,77	552,86	517,02
11 de agosto	15.488,27	552,62	516,82
12 de agosto	15.488,77	-	-
13 de agosto	15.489,27	-	-
14 de agosto	15.489,77	550,02	517,72
15 de agosto	15.490,27	-	-
16 de agosto	15.490,77	545,28	517,06
17 de agosto	15.491,27	544,52	516,73
18 de agosto	15.491,76	546,41	517,38
19 de agosto	15.492,26	-	-
20 de agosto	15.492,76	-	-
21 de agosto	15.493,26	547,89	517,63
22 de agosto	15.493,76	550,54	518,21
23 de agosto	15.494,26	547,21	518,04
24 de agosto	15.494,76	545,85	517,37
25 de agosto	15.495,26	546,58	517,55
26 de agosto	15.495,76	-	-
27 de agosto	15.496,26	-	-
28 de agosto	15.496,76	547,59	517,70
29 de agosto	15.497,26	545,94	518,05
30 de agosto	15.497,76	558,26	518,32
31 de agosto	15.498,26	562,44	518,37
1 de septiembre	15.498,76	563,02	518,18
2 de septiembre	15.499,26	-	-
3 de septiembre	15.499,76	-	-
4 de septiembre	15.500,26	-	-
5 de septiembre	15.500,76	562,77	518,81
6 de septiembre	15.501,26	568,15	519,42
7 de septiembre	15.501,76	568,88	519,74
8 de septiembre	15.502,26	569,53	520,11
9 de septiembre	15.502,76	-	-
10 de septiembre	15.504,31	-	-
11 de septiembre	15.505,86	567,51	520,97
12 de septiembre	15.507,40	566,48	520,87
13 de septiembre	15.508,95	565,33	521,11
14 de septiembre	15.510,50	565,65	521,16
15 de septiembre	15.512,05	561,36	521,36
16 de septiembre	15.513,60	-	-
17 de septiembre	15.515,15	-	-
18 de septiembre	15.516,70	-	-
19 de septiembre	15.518,25	-	-
20 de septiembre	15.519,80	562,22	522,30
21 de septiembre	15.521,35	569,17	522,16
22 de septiembre	15.522,90	568,41	520,10
23 de septiembre	15.524,45	-	-
24 de septiembre	15.526,00	-	-
25 de septiembre	15.527,55	567,54	521,08
26 de septiembre	15.529,10	562,32	520,65
27 de septiembre	15.530,65	564,97	520,47
28 de septiembre	15.532,20	567,43	520,61
29 de septiembre	15.533,75	565,37	521,33
30 de septiembre	15.535,30	-	-
1 de octubre	15.536,85	-	-
2 de octubre	15.538,40	563,49	521,46
3 de octubre	15.539,96	562,48	521,66
4 de octubre	15.541,51	560,85	522,04
5 de octubre	15.543,06	560,39	522,14
6 de octubre	15.544,61	558,45	522,27
7 de octubre	15.546,16	-	-
8 de octubre	15.547,72	-	-
9 de octubre	15.549,27	-	-

(1) El Comité Ejecutivo del Banco Central, en sesión 1.458 de 06-08-82, acordó publicar diariamente el tipo de cambio del dólar USA en función de las transacciones efectuadas por empresas bancarias el día hábil bancario anterior. Este tipo de cambio se utiliza para establecer el monto en pesos que corresponda pagar por concepto de derechos aduaneros y otros gravámenes o impuestos en relación al valor de las monedas extranjeras, además de otras determinaciones de carácter aduanero o tributario que corresponda efectuar.

(2) El Consejo del Banco Central, en sesión 227 de 03-07-92 acordó que el tipo de cambio para las operaciones que realice dicho Organismo en el mercado de divisas, se determinará sobre la base de una "canasta referencial de monedas" (CRM), compuesta por 0,3497 unidades de dólares estadounidenses; 0,3182 unidades de marcos alemanes y 17,45 unidades de yenes japoneses. El valor así fijado para el 03-07-92, fue de \$ 271,41, el que se reajusta diariamente a partir de esa misma fecha según la variación que experimente la UF y al cual se le deduce diariamente, un importe equivalente a la tasa de inflación externa que el Consejo del Banco Central estime para el período respectivo.



## EQUIVALENCIAS DE MONEDAS EXTRANJERAS Y ORO SELLADO CHILENO PARA EFECTOS DE REPRESENTACION CONTABLE

País	Moneda	AI 31-08-2000		AI 30-09-2000	
		Monedas Extranjeras por dólar USA		Monedas Extranjeras por dólar USA	
Alemania	Marco	2,1910	256,70	2,2124	255,55
Argentina	Peso	1,0000	562,44	1,0000	565,37
Australia	Dólar	1,7486	321,65	1,8222	310,27
Austria	Schilling	15,4156	36,49	15,5657	36,32
Bélgica	Franco	45,1927	12,45	45,6325	12,39
Bolivia	Boliviano	6,1800	91,01	6,1900	91,34
Brasil	Real	1,8230	308,52	1,8470	306,10
Canadá	Dólar	1,4784	380,44	1,5019	376,44
China Popular	Yuan	8,2788	67,94	8,2799	68,28
Colombia	Peso	2.207,5055	0,25	2.212,3894	0,26
Dinamarca	Corona	8,3568	67,30	8,4357	67,02
Ecuador	Sucre	25.000,0000	0,02	25.000,0000	0,02
Emiratos Arabes Unidos	Dirham	3,6727	153,14	3,6727	153,94
España	Peseta	186,4022	3,02	188,2158	3,00
Estados Unidos	Dólar	1,0000	562,44	1,0000	565,37
Finlandia	Markka	6,6609	84,44	6,7258	84,06
Francia	Franco	7,3487	76,54	7,4202	76,19
Gran Bretaña	Libra	0,6868	818,93	0,6832	827,53
Grecia	Dracma	377,7862	1,49	383,8772	1,47
Holanda	Florín	2,4688	227,82	2,4928	226,80
Hong Kong	Dólar	7,7998	72,11	7,7972	72,51
India	Rupia	45,6997	12,31	45,9010	12,32
Irlanda	Libra	0,8823	637,47	0,8909	634,61
Italia	Lira	2.169,2032	0,26	2.190,3086	0,26
Japón	Yen	106,4080	5,29	107,4674	5,26
México	Nuevo Peso	9,1900	61,20	9,4370	59,91
Noruega	Corona	9,0554	62,11	9,0570	62,42
Nueva Zelandia	Dólar	2,3414	240,22	2,4190	233,72
Paraguay	Guaraní	3.508,7719	0,16	3.484,3206	0,16
Perú	Nuevo Sol	3,4725	161,97	3,5090	161,12
Portugal	Escudo	224,5999	2,50	226,7852	2,49
Singapur	Dólar	1,7225	326,53	1,7435	324,27
Sudáfrica	Rand	6,9590	80,82	7,2570	77,91
Suecia	Corona	9,4432	59,56	9,6695	58,47
Suiza	Franco	1,7337	324,42	1,7258	327,60
Taiwan	Dólar	30,9799	18,15	31,1896	18,13
Uruguay	Peso	12,3499	45,54	12,2499	46,15
Venezuela	Bolívar	688,7052	0,82	689,6552	0,82
U.E.M.	Euro	1,1203	502,04	1,1312	499,80
CHILE	Peso Oro Sellado Chileno		904,67		919,70

Nota: La Superintendencia de Bancos e Instituciones Financieras fija el valor del dólar de representación contable en base al tipo de cambio de referencia (Acdo. 1.658 ), es decir, aquel que se utiliza para las operaciones que realiza en el mercado de divisas el Banco Central de Chile. La equivalencia de las demás monedas extranjeras se establece según la paridad que éstas tengan con el dólar norteamericano.

## TASA DE INTERES PROMEDIO DE LOS DEPOSITOS Y CAPTACIONES EN MONEDA CHILENA NO REAJUSTABLES

		A menos de 30 ds.		De 30 a 89 ds.		De 90 ds. a 1 año		A más de 1 año		Total	
		Tasa mensual % (1)	Monto MM\$	Tasa mensual %	Monto MM\$	Tasa mensual %	Monto MM\$	Tasa mensual %	Monto MM\$	Tasa mensual %	Monto MM\$
2000	Abril			0,97	2.270.869	0,73	762	1,00	20.489	0,97	2.292.120
	Mayo			0,79	2.624.968	0,83	8.779	1,00	17.841	0,79	2.651.588
	Junio			0,61	2.389.042	0,76	21.059	0,71	5.890	0,61	2.415.991
	Julio			0,59	2.642.464	0,64	17.649	0,74	2.251	0,59	2.662.364
	Agosto			0,53	2.785.568	0,59	1.906	0,98	9.383	0,53	2.796.857
	Septiembre			0,67	2.526.007	0,66	1.790	0,88	7.601	0,67	2.535.398

La tasa de interés corresponde al interés promedio ponderado.

La columna monto corresponde a la suma de los montos transados cada día del mes correspondiente.

Los antecedentes están referidos a casas matrices y sucursales en la Región Metropolitana.

(1) Operaciones no autorizadas por Ley.

## TASA DE INTERES PROMEDIO DE LOS DEPOSITOS Y CAPTACIONES EN MONEDA CHILENA REAJUSTABLES SEGUN UF

		A menos de 30 ds.		De 30 a 89 ds.		De 90 ds. a 1 año		A más de 1 año		Total	
		Tasa anual % (1)	Monto MM\$	Tasa anual %	Monto MM\$	Tasa anual %	Monto MM\$	Tasa anual %	Monto MM\$	Tasa anual %	Monto MM\$
2000	Abril			5,27	18.269	5,39	1.250.591	6,25	391.240	5,59	1.660.100
	Mayo			5,38	14.598	5,44	1.242.988	6,26	221.331	5,56	1.478.917
	Junio			5,07	8.642	5,50	1.033.487	6,32	179.356	5,62	1.221.485
	Julio			5,35	13.591	5,39	1.451.589	6,17	267.128	5,51	1.732.308
	Agosto			4,61	1.211	5,16	1.665.912	6,05	266.375	5,28	1.933.498
	Septiembre			4,22	873	4,88	1.157.705	5,79	122.026	4,97	1.280.604

La tasa de interés corresponde al interés promedio ponderado.

La columna monto corresponde a la suma de los montos transados cada día del mes correspondiente.

Los antecedentes están referidos a casas matrices y sucursales en la Región Metropolitana.

(1) Operaciones no autorizadas por Ley.

## TASA DE INTERES PROMEDIO DE LOS DEPOSITOS Y CAPTACIONES EN MONEDA CHILENA REAJUSTABLES SEGUN TIPO DE CAMBIO

		A menos de 30 ds.		De 30 a 89 ds.		De 90 ds. a 1 año		A más de 1 año		Total	
		Tasa anual % (1)	Monto MM\$	Tasa anual %	Monto MM\$	Tasa anual %	Monto MM\$	Tasa anual %	Monto MM\$	Tasa anual %	Monto MM\$
2000	Abril			5,35	9.971	4,03	8.330	4,20	1	4,75	18.302
	Mayo			5,20	9.242	4,20	1.781	7,60	2.083	5,45	13.106
	Junio			5,14	5.894	0,00	0	0,00	0	5,14	5.894
	Julio			4,37	13.990	4,13	8.991	0,00	0	4,28	22.981
	Agosto			7,02	4.730	6,16	1.009	0,00	0	6,87	5.739
	Septiembre			6,25	2.956	6,00	5.067	0,00	0	6,09	8.023

La tasa de interés corresponde al interés promedio ponderado.

La columna monto corresponde a la suma de los montos transados cada día del mes correspondiente.

Los antecedentes están referidos a casas matrices y sucursales en la Región Metropolitana.

(1) Operaciones no autorizadas por Ley.

## TASA DE INTERES PROMEDIO DE LOS DEPOSITOS Y CAPTACIONES INTERBANCARIOS NO REAJUSTABLES. MONEDA CHILENA

		A menos de 30 ds.		De 30 a 89 ds.		De 90 ds. a 1 año		A más de 1 año		Total	
		Tasa mensual %	Monto MM\$	Tasa mensual %	Monto MM\$	Tasa mensual %	Monto MM\$	Tasa mensual %	Monto MM\$	Tasa mensual %	Monto MM\$
2000	Abril	0,71	6.376.076	1,24	202.271	0,00	0	0,00	0	0,73	6.578.347
	Mayo	0,75	9.020.655	0,84	51.000	0,00	0	0,00	0	0,75	9.071.655
	Junio	0,50	7.268.189	0,70	68.990	0,00	0	0,00	0	0,50	7.337.179
	Julio	0,41	6.672.611	0,71	63.100	0,00	0	0,00	0	0,41	6.735.711
	Agosto	0,43	6.377.678	0,65	74.000	0,00	0	0,00	0	0,43	6.451.678
	Septiembre	0,54	5.727.414	0,83	62.000	0,72	9.280	0,00	0	0,54	5.798.694

La tasa de interés corresponde al interés promedio ponderado.

La columna monto corresponde a la suma de los montos transados cada día del mes correspondiente.

Los antecedentes están referidos a casas matrices y sucursales en la Región Metropolitana.

## TASA DE INTERES PROMEDIO DE LOS DEPOSITOS Y CAPTACIONES INTERBANCARIOS REAJUSTABLES SEGUN UF

		A menos de 30 ds.		De 30 a 89 ds.		De 90 ds. a 1 año		A más de 1 año		Total	
		Tasa anual %	Monto MM\$	Tasa anual %	Monto MM\$	Tasa anual %	Monto MM\$	Tasa anual %	Monto MM\$	Tasa anual %	Monto MM\$
2000	Abril	5,07	6.000	0,00	0	0,00	0	0,00	0	5,07	6.000
	Mayo	5,30	9.000	5,65	40.006	0,00	0	0,00	0	5,59	49.006
	Junio	0,00	0	5,68	22.000	0,00	0	0,00	0	5,68	22.000
	Julio	5,22	2.571	5,63	25.000	0,00	0	0,00	0	5,59	27.571
	Agosto	0,00	0	5,61	80.000	8,70	904	0,00	0	5,64	80.904
	Septiembre	0,00	0	5,19	38.000	0,00	0	0,00	0	5,19	38.000

La tasa de interés corresponde al interés promedio ponderado.

La columna monto corresponde a la suma de los montos transados cada día del mes correspondiente.

Los antecedentes están referidos a casas matrices y sucursales en la Región Metropolitana.

## TASA DE INTERES PROMEDIO DE LOS PRESTAMOS EN MONEDA CHILENA NO REAJUSTABLES

		A menos de 30 ds.		De 30 a 89 ds.		De 90 ds. a 1 año		A más de 1 año		Total	
		Tasa mensual %	Monto MM\$	Tasa mensual %	Monto MM\$	Tasa mensual %	Monto MM\$	Tasa mensual %	Monto MM\$	Tasa mensual %	Monto MM\$
2000	Abril	1,24	1.052.973	1,32	375.875	1,72	552.635	1,94	76.155	1,41	2.057.638
	Mayo	1,24	1.322.253	1,17	419.475	1,77	632.886	2,07	81.608	1,39	2.456.222
	Junio	0,90	1.351.714	1,07	368.224	1,61	535.436	2,01	91.791	1,13	2.347.165
	Julio	0,90	1.239.688	1,06	288.146	1,45	608.369	2,14	93.362	1,12	2.229.565
	Agosto	0,85	1.404.765	1,07	288.142	1,41	681.079	1,73	199.735	1,09	2.573.721
	Septiembre	0,95	1.525.932	1,16	225.385	1,45	529.607	1,70	217.911	1,14	2.498.835

La tasa de interés corresponde al interés promedio ponderado.

La columna monto corresponde a la suma de los montos transados cada día del mes correspondiente.

Los antecedentes están referidos a casas matrices y sucursales en la Región Metropolitana.

## TASA DE INTERES PROMEDIO DE LOS PRESTAMOS EN MONEDA CHILENA REAJUSTABLES SEGUN UF

		A menos de 30 ds.		De 30 a 89 ds.		De 90 ds. a 1 año		A más de 1 año		Total	
		Tasa anual %	Monto MM\$	Tasa anual %	Monto MM\$	Tasa anual %	Monto MM\$	Tasa anual %	Monto MM\$	Tasa anual %	Monto MM\$
2000	Abril	7,14	227.480	7,32	411.900	7,61	579.041	7,89	92.878	7,46	1.311.299
	Mayo	7,12	299.934	7,47	410.716	7,73	597.119	8,01	99.760	7,54	1.407.529
	Junio	6,89	226.542	7,47	328.602	7,63	457.093	7,61	146.344	7,44	1.158.581
	Julio	6,99	244.219	7,16	405.525	7,52	445.113	7,30	151.358	7,27	1.246.215
	Agosto	7,07	255.156	7,47	296.697	7,55	447.721	7,17	144.917	7,37	1.144.491
	Septiembre	6,68	312.814	7,25	238.547	7,63	507.121	7,30	230.259	7,27	1.288.741

La tasa de interés corresponde al interés promedio ponderado.

La columna monto corresponde a la suma de los montos transados cada día del mes correspondiente.

Los antecedentes están referidos a casas matrices y sucursales en la Región Metropolitana.

## TASA DE INTERES PROMEDIO DE LOS PRESTAMOS EN MONEDA CHILENA REAJUSTABLES SEGUN TIPO DE CAMBIO

		A menos de 30 ds.		De 30 a 89 ds.		De 90 ds. a 1 año		A más de 1 año		Total	
		Tasa anual %	Monto MM\$	Tasa anual %	Monto MM\$	Tasa anual %	Monto MM\$	Tasa anual %	Monto MM\$	Tasa anual %	Monto MM\$
2000	Abril	8,53	2.635	7,04	3.037	8,13	14.285	10,33	776	8,10	20.773
	Mayo	6,89	3.726	9,16	12.779	8,44	7.192	9,92	4.770	8,81	28.467
	Junio	7,74	3.270	8,14	6.151	8,53	5.862	10,50	167	8,23	15.450
	Julio	7,10	2.417	6,78	3.045	8,57	14.332	10,60	369	8,16	20.163
	Agosto	8,37	1.926	7,32	3.767	7,74	8.296	8,60	4.667	7,94	18.656
	Septiembre	6,12	1.934	8,75	2.584	7,66	3.532	8,48	5.964	8,00	14.014

La tasa de interés corresponde al interés promedio ponderado.

La columna monto corresponde a la suma de los montos transados cada día del mes correspondiente.

Los antecedentes están referidos a casas matrices y sucursales en la Región Metropolitana.

## TASA DE INTERES PROMEDIO DE LOS PRESTAMOS INTERBANCARIOS NO REAJUSTABLES. MONEDA CHILENA

		A menos de 30 ds.		De 30 a 89 ds.		De 90 ds. a 1 año		A más de 1 año		Total	
		Tasa mensual %	Monto MM\$	Tasa mensual %	Monto MM\$	Tasa mensual %	Monto MM\$	Tasa mensual %	Monto MM\$	Tasa mensual %	Monto MM\$
2000	Abril	1,08	4.145.767	0,98	99.000	0,00	0	0,00	0	1,08	4.244.767
	Mayo	0,96	7.043.884	0,85	43.042	0,00	0	0,00	0	0,96	7.086.926
	Junio	0,71	5.149.434	0,70	70.990	0,00	0	0,00	0	0,71	5.220.424
	Julio	0,62	4.275.568	0,72	60.001	0,00	0	0,00	0	0,62	4.335.569
	Agosto	0,54	4.822.639	0,65	74.000	0,00	0	0,00	0	0,54	4.896.639
	Septiembre	0,62	4.834.072	0,83	61.000	0,00	0	0,00	0	0,62	4.895.072

La tasa de interés corresponde al interés promedio ponderado.

La columna monto corresponde a la suma de los montos transados cada día del mes correspondiente.

Los antecedentes están referidos a casas matrices y sucursales en la Región Metropolitana.

## TASA DE INTERES PROMEDIO DE LOS PRESTAMOS INTERBANCARIOS REAJUSTABLES SEGUN UF

		A menos de 30 ds.		De 30 a 89 ds.		De 90 ds. a 1 año		A más de 1 año		Total	
		Tasa anual %	Monto MM\$	Tasa anual %	Monto MM\$	Tasa anual %	Monto MM\$	Tasa anual %	Monto MM\$	Tasa anual %	Monto MM\$
2000	Abril	5,31	3.000	0,00	0	0,00	0	0,00	0	5,31	3.000
	Mayo	5,33	9.075	0,00	0	0,00	0	0,00	0	5,33	9.075
	Junio	0,00	0	5,68	22.000	0,00	0	0,00	0	5,68	22.000
	Julio	5,23	20.000	5,63	25.000	0,00	0	0,00	0	5,45	45.000
	Agosto	0,00	0	5,61	80.000	0,00	0	0,00	0	5,61	80.000
	Septiembre	0,00	0	5,19	38.000	0,00	0	5,79	240	5,19	38.240

La tasa de interés corresponde al interés promedio ponderado.

La columna monto corresponde a la suma de los montos transados cada día del mes correspondiente.

Los antecedentes están referidos a casas matrices y sucursales en la Región Metropolitana.

## TASA DE INTERES PROMEDIO DE LOS PRESTAMOS EN LETRAS DE CREDITO

		VIVIENDA			FINES GENERALES		
		Letras de crédito Tasa anual %	Comisión anual %	Monto MM\$	Letras de crédito Tasa anual %	Comisión anual %	Monto MM\$
2000	Abril	7,38	1,61	29.018	7,27	1,45	33.724
	Mayo	7,46	1,56	37.048	7,30	1,46	38.437
	Junio	7,42	1,59	35.922	7,24	1,28	36.422
	Julio	7,40	1,63	34.443	7,48	1,38	34.488
	Agosto	7,38	1,57	37.459	7,45	1,48	38.492
	Septiembre	7,30	1,47	33.821	7,28	1,55	28.962

La tasa de interés corresponde al interés promedio ponderado.

La columna monto corresponde a la suma de los montos transados cada día del mes correspondiente.

**TASAS DE INTERES DIARIAS DEL SISTEMA FINANCIERO  
SEPTIEMBRE 2000**  
Operaciones en moneda chilena

DIA	DEPOSITOS Y CAPTACIONES (1)				COLOCACIONES (2)			
	NO REAJUSTABLE		REAJUSTABLE		NO REAJUSTABLE		REAJUSTABLE	
	Monto en MM\$	Tasas de Interés (% mensual) Prom.	Monto en MM\$	Tasas de Interés (% anual) Prom.	Monto en MM\$	Tasas de Interés (% mensual) Prom.	Monto en MM\$	Tasas de Interés (% anual) Prom.
1	101.606,70	0,52	120.746,06	4,91	39.058,09	1,43	30.811,16	6,77
5	170.955,06	0,53	231.551,91	4,91	95.666,64	1,32	48.778,48	6,90
6	195.539,73	0,60	86.983,88	4,96	52.804,24	1,33	38.299,10	7,35
7	126.395,79	0,63	60.804,09	5,07	62.894,95	1,29	104.529,62	8,80
8	83.761,93	0,62	33.585,15	4,86	47.884,34	1,53	33.049,01	6,77
11	117.649,19	0,64	89.115,99	5,04	48.381,65	1,58	34.943,40	7,07
12	109.160,90	0,64	79.509,55	4,99	46.278,89	1,53	30.072,24	7,18
13	153.206,69	0,67	68.641,65	4,94	47.768,55	1,51	23.488,60	7,22
14	126.324,41	0,66	20.083,42	4,97	57.440,08	1,41	42.521,84	7,49
15	115.735,84	0,62	42.577,90	4,85	47.003,25	1,50	40.473,01	7,16
20	249.047,80	0,69	113.771,55	4,93	60.796,94	1,57	65.167,87	7,30
21	200.421,64	0,73	58.665,02	5,01	46.312,52	1,43	71.597,48	7,13
22	96.751,48	0,70	30.515,16	5,04	36.839,92	1,52	26.975,39	7,74
25	113.055,23	0,75	66.939,29	4,92	47.366,44	1,48	55.677,25	7,07
26	108.832,51	0,77	72.763,70	5,07	51.940,52	1,42	42.331,67	7,40
27	195.435,69	0,78	39.286,57	5,04	43.707,76	1,46	55.107,24	7,93
28	150.751,92	0,78	36.525,86	5,09	57.444,72	1,43	79.014,03	6,97
29	120.768,71	0,74	28.534,04	4,92	83.307,26	1,39	153.091,08	7,69

Notas: Antecedentes proporcionados por las instituciones financieras referidos a casas matrices y sucursales del Area Metropolitana.

Se consideran las operaciones efectuadas a plazos iguales o superiores a 30 días.

(1) No incluye depósitos en cuentas de ahorro, operaciones broker ni venta de cartera.

(2) Considera sólo las colocaciones efectivas excluidas las interfinancieras.

## INTERES CORRIENTE

	OPERACIONES EN MONEDA CHILENA				REAJUSTABLE	OPERACIONES EN MONEDA EXTRANJERA
	NO REAJUSTABLE					
	MENOS DE 90 DS.	90 DIAS O MAS				
	INTERES CORRIENTE	INTERES CORRIENTE hasta 100 UF	INTERES CORRIENTE de 100 a 200 UF	INTERES CORRIENTE más de 200 UF		
Anual %	Anual %	Anual %	Anual %	Anual %	Anual %	
<b>1999</b>						
Desde el 5 de marzo	11,04	20,04	20,04	20,04	9,30	7,68
Desde el 9 de abril	11,52	23,64	22,80	17,88	9,18	8,00
Desde el 7 de mayo	13,44	27,12	24,60	19,44	9,03	7,41
Desde el 11 de junio	12,34	28,30	25,92	19,25	8,15	7,18
Desde el 6 de julio	9,76	28,01	25,62	16,29	7,49	7,37
Desde el 6 de agosto	8,05	29,10	24,36	14,49	7,09	7,44
Desde el 8 de septiembre	11,91	40,68	36,32	19,74	10,76	11,25
Desde el 8 de octubre	12,84	39,98	36,11	20,51	10,62	11,32

	OPERACIONES EN MONEDA CHILENA				REAJUSTABLE	OPERACIONES EN MONEDA EXTRANJERA
	NO REAJUSTABLE					
	MENOS DE 90 DS.	90 DIAS O MAS				
	INTERES CORRIENTE	INTERES CORRIENTE hasta 200 UF	INTERES CORRIENTE de 200 a 5.000 UF	INTERES CORRIENTE más de 5.000 UF		
Anual %	Anual %	Anual %	Anual %	Anual %	Anual %	
<b>1999</b>						
Desde el 8 de noviembre	11,16	27,37	18,11	12,77	7,15	7,34
Desde el 7 de diciembre	11,00	28,37	19,14	14,61	7,35	7,68
<b>2000</b>						
Desde el 7 de enero	10,79	27,86	19,50	13,45	7,50	7,86
Desde el 7 de febrero	10,68	27,68	19,61	13,60	7,20	7,69
Desde el 7 de marzo	10,37	27,84	20,24	13,76	7,40	7,78
Desde el 21 de marzo	13,56	27,84	20,24	13,76	7,40	7,78
Desde el 8 de abril	14,64	28,84	21,08	16,41	7,61	7,73
Desde el 6 de mayo	14,60	30,49	22,70	18,44	7,47	7,95
Desde el 7 de junio	14,73	31,15	23,11	19,25	7,50	8,10

	OPERACIONES EN MONEDA CHILENA					REAJUSTABLE	OPERACIONES EN MONEDA EXTRANJERA
	NO REAJUSTABLE						
	MENOS DE 90 DS.		90 DIAS O MAS				
	INTERES CORRIENTE hasta 5.000 UF	INTERES CORRIENTE más de 5.000 UF	INTERES CORRIENTE hasta 200 UF	INTERES CORRIENTE de 200 a 5.000 UF	INTERES CORRIENTE más de 5.000 UF		
Anual %	Anual %	Anual %	Anual %	Anual %	Anual %	Anual %	
<b>2000</b>							
Desde el 10 de julio	17,30	10,10	30,58	22,85	16,14	7,43	8,33
Desde el 7 de agosto	18,36	8,87	30,89	21,63	14,67	7,39	8,37
Desde el 8 de septiembre	18,55	7,86	30,74	21,03	14,41	7,33	8,26
Desde el 21 de septiembre	18,55	10,44	30,74	21,03	14,41	7,33	8,26

### Notas:

Interés mensual: para calcular el equivalente mensual, se debe dividir por 12 la tasa de interés anual.

Interés corriente: se determina considerando el promedio de los intereses cobrados por las instituciones financieras, conforme a lo estipulado en la Ley N° 18.010, publicada en el Diario Oficial del 27.06.81 y modificada por la Ley N° 19.528, publicada en el Diario Oficial el 4.11.98.

Interés máximo convencional: corresponde al límite de interés que puede estipularse en las operaciones de crédito de dinero. Este valor no puede exceder en más de un 50% del interés corriente que rija al momento de la convención.





## **ESTADOS FINANCIEROS**



## INSTITUCIONES FINANCIERAS

---

* ABN AMRO BANK (CHILE)	BANCO SECURITY
* AMERICAN EXPRESS BANK LTD. BANCO BICE BANCO DE A. EDWARDS BANCO DE CHILE BANCO DE CREDITO E INVERSIONES	* BANCO SUD AMERICANO * BANCO SUDAMERIS * BANKBOSTON N.A. * BANK OF AMERICA N.A. * BBVA BANCO BHIF * CITIBANK N.A. CORPBANCA
* BANCO DE LA NACION ARGENTINA BANCO DEL DESARROLLO BANCO DEL ESTADO DE CHILE	* DRESDNER BANQUE NATIONALE DE PARIS * HSBC BANK USA * THE BANK OF TOKYO-MITSUBISHI LTD. * THE CHASE MANHATTAN BANK
* BANCO DO BRASIL S.A. * BANCO DO ESTADO DE SAO PAULO S.A. (BANESPA) BANCO FALABELLA BANCO INTERNACIONAL	
* BANCO SANTANDER CHILE	
* BANCO SANTIAGO	FINANCIERA CONOSUR

---

NOTAS: Los antecedentes estadísticos considerados corresponden a la información presentada por las Instituciones Financieras conforme a sus registros contables.

\* Se consideran Bancos Extranjeros para fines estadísticos.

**ESTADOS DE SITUACION Y CUENTAS DE ORDEN DEL SISTEMA FINANCIERO. SEPTIEMBRE 2000**  
**ACTIVOS (saldos a fin de mes en millones de pesos)**

	BANCOS NACIONALES			BANCO DEL ESTADO			BANCOS EXTRANJEROS		
	MCH no reaj.	MCH reaj.	M. extranj.	MCH no reaj.	MCH reaj.	M. extranj.	MCH no reaj.	MCH reaj.	M. extranj.
<b>ACTIVO CIRCULANTE</b>	<b>3.604.664</b>	<b>8.799.601</b>	<b>2.249.578</b>	<b>999.953</b>	<b>3.687.755</b>	<b>358.091</b>	<b>4.851.157</b>	<b>8.772.018</b>	<b>3.563.938</b>
<b>Fondos disponibles</b>	<b>1.031.829</b>	<b>-</b>	<b>128.401</b>	<b>84.525</b>	<b>-</b>	<b>61.401</b>	<b>1.485.155</b>	<b>-</b>	<b>858.584</b>
Caja	151.379	-	21.018	40.791	-	1.229	156.144	-	19.614
Depósitos en el Banco Central	33.659	-	15.325	3.900	-	174	44.078	-	39.401
Documentos a cargo de otros bancos (canje)	842.737	-	48.173	39.596	-	933	1.282.861	-	68.599
Depósitos en bancos comerciales y Bco. del Estado	4.054	-	8	237	-	-	2.073	-	5
Depósitos en el exterior	-	-	43.877	-	-	59.064	-	-	730.966
<b>Colocaciones</b>	<b>2.134.535</b>	<b>7.439.011</b>	<b>1.668.354</b>	<b>555.030</b>	<b>2.554.981</b>	<b>190.103</b>	<b>2.756.482</b>	<b>7.169.779</b>	<b>2.076.621</b>
<b>COLOCACIONES EFECTIVAS</b>	<b>1.983.907</b>	<b>4.647.519</b>	<b>1.237.472</b>	<b>541.299</b>	<b>1.319.394</b>	<b>117.184</b>	<b>2.593.843</b>	<b>4.395.526</b>	<b>1.525.221</b>
Colocaciones pactadas hasta 1 año plazo	1.421.894	2.116.008	1.083.075	379.503	445.718	80.017	1.686.825	1.904.193	1.189.291
Deudores en cuentas corrientes	400.895	-	-	42.460	-	-	448.955	-	-
Préstamos comerciales	716.021	2.111.123	115.216	104.007	317.963	-	707.176	1.880.128	180.072
Préstamos de consumo	180.113	2.245	5.762	13.649	5	79	363.567	1.165	4.670
Préstamos a instituciones financieras	123.242	2.435	-	218.819	127.526	-	165.513	21.912	2.460
Créditos para importación	-	93	352.450	-	-	7.656	-	99	340.158
Créditos para exportación	-	-	609.342	-	-	72.282	-	-	661.423
Varios deudores	1.623	112	305	567	223	-	1.614	888	508
Colocaciones pactadas a más de 1 año plazo	562.013	2.531.511	154.397	161.796	873.676	37.167	907.018	2.491.333	335.930
Préstamos comerciales	138.000	1.837.542	93.810	37.966	656.831	37.022	212.432	1.504.132	212.021
Préstamos de consumo	424.014	64.208	-	123.831	6.602	-	694.575	38.371	-
Préstamos a instituciones financieras	-	437	-	-	16.135	-	-	1.874	-
Créditos para importación	-	22	2.723	-	-	-	-	-	3.089
Créditos para exportación	-	-	57.864	-	-	145	-	-	120.821
Préstamos productivos reprogramados	-	976	-	-	235	-	11	449	-
Dividendos hipotecarios reprogramados	-	11.990	-	-	19.791	-	-	34.876	-
Préstamos hipotecarios para vivienda	-	228.248	-	-	19.918	-	-	270.845	-
Préstamos hipotecarios endosables para vivienda	-	310.258	-	-	118.779	-	-	503.080	-
Préstamos hipotecarios endosables para fines grales.	-	77.830	-	-	35.385	-	-	137.707	-
<b>COLOCACIONES EN LETRAS DE CREDITO</b>	<b>-</b>	<b>1.952.331</b>	<b>-</b>	<b>-</b>	<b>1.142.438</b>	<b>-</b>	<b>-</b>	<b>2.248.379</b>	<b>-</b>
Préstamos para fines generales en LC	-	1.134.025	-	-	36.815	-	-	1.050.985	-
Préstamos para vivienda en LC	-	813.103	-	-	1.102.577	-	-	1.193.122	-
Dividendos por cobrar	-	5.203	-	-	3.046	-	-	4.272	-
<b>CONTRATOS DE LEASING</b>	<b>1.247</b>	<b>396.246</b>	<b>-</b>	<b>2</b>	<b>42.336</b>	<b>-</b>	<b>84</b>	<b>174.289</b>	<b>-</b>
<b>COLOCACIONES VENCIDAS</b>	<b>58.074</b>	<b>169.090</b>	<b>6.463</b>	<b>12.741</b>	<b>31.011</b>	<b>560</b>	<b>85.931</b>	<b>131.628</b>	<b>10.086</b>
Créditos comerciales vencidos	51.129	155.077	6.463	12.269	26.493	560	76.655	109.374	10.086
Créditos de consumo vencidos	6.945	544	-	472	1	-	9.276	89	-
Créditos hipotecarios vencidos	-	11.593	-	-	3.462	-	-	20.578	-
Contratos de leasing	-	1.876	-	-	1.056	-	-	1.587	-
<b>COLOCACIONES CONTINGENTES</b>	<b>91.307</b>	<b>273.825</b>	<b>424.419</b>	<b>987</b>	<b>19.801</b>	<b>72.359</b>	<b>76.624</b>	<b>219.957</b>	<b>541.314</b>
Colocaciones pactadas hasta 1 año plazo	73.458	204.792	224.942	382	6.213	6.129	57.894	141.706	343.482
Deudores por BG y consignaciones judiciales	73.442	204.621	15.171	382	6.213	175	57.844	141.476	43.255
Deudores por avales y fianzas	1	134	50.622	-	-	-	50	198	92.889
Deudores por CC simples o documentarias	-	37	126.219	-	-	5.599	-	31	141.449
Deudores por CC del exterior confirmadas	-	-	32.930	-	-	355	-	-	65.889
Colocaciones pactadas a más de 1 año plazo	17.849	69.033	199.476	605	13.589	66.230	18.730	78.252	197.832
Deudores por BG y consignaciones judiciales	15.514	67.833	16.062	605	13.355	406	18.615	77.919	24.877
Deudores por avales y fianzas	2.335	1.201	183.415	-	233	65.823	115	332	172.955
<b>Operaciones con pacto de retrocompra</b>	<b>11.051</b>	<b>11.332</b>	<b>-</b>	<b>49.403</b>	<b>-</b>	<b>-</b>	<b>37.139</b>	<b>12.074</b>	<b>-</b>
Compra de doctos. con pacto de retroc. a inst. financ.	367	-	-	-	-	-	4.653	-	-
Compra de doctos. con pacto de retroc. a terceros	10.684	11.332	-	49.403	-	-	32.487	12.074	-
<b>Inversiones</b>	<b>426.800</b>	<b>1.349.254</b>	<b>452.791</b>	<b>310.938</b>	<b>1.132.775</b>	<b>106.548</b>	<b>572.112</b>	<b>1.590.164</b>	<b>628.520</b>
<b>INVERSIONES FINANCIERAS</b>	<b>362.902</b>	<b>1.349.254</b>	<b>450.083</b>	<b>297.307</b>	<b>1.132.775</b>	<b>106.547</b>	<b>519.000</b>	<b>1.590.164</b>	<b>627.816</b>
Doctos. emitidos por el B. Central con merc. secund.	249.457	489.999	-	261.071	841.022	-	400.026	679.259	-
Doctos. emitidos por el B. Central sin merc. secund.	-	379.897	-	-	-	-	-	74.735	1.772
Doctos. emitidos por organismos fiscales	-	47.663	435	-	96.520	1.340	-	142.454	26.973
Doctos. emitidos por otras inst. financ. del país	14.335	113.178	-	5.815	32.153	-	36.865	177.893	3.418
Inversiones en el exterior	-	2.122	410.119	-	-	105.952	-	-	523.127
Otras inversiones financieras	11.246	160.383	38.454	50	103.131	-	240	102.684	70.924
Inversiones financieras intermediadas	87.297	166.730	-	30.371	43.522	-	81.870	411.341	-
Ajuste a valor de mercado de invers. transables	567	-10.719	1.075	-	16.426	-745	-	1.798	1.601
<b>OTRAS INVERSIONES</b>	<b>63.898</b>	<b>-</b>	<b>2.709</b>	<b>13.631</b>	<b>-</b>	<b>-</b>	<b>53.112</b>	<b>-</b>	<b>705</b>
Activos para leasing	31.127	-	1.726	6.964	-	-	4.617	-	502
Bienes recibidos en pago o adjudicados	32.712	-	-	6.640	-	-	48.401	-	-
Depósitos en garantía y obligados en el Banco Central	-	-	967	-	-	-	-	-	-
Otras inversiones no financieras	59	-	15	27	-	-	94	-	202
<b>Intereses por cobrar otras operaciones</b>	<b>449</b>	<b>5</b>	<b>32</b>	<b>56</b>	<b>-</b>	<b>39</b>	<b>268</b>	<b>-</b>	<b>213</b>
<b>OTRAS CUENTAS DEL ACTIVO</b>	<b>1.445.841</b>	<b>941.593</b>	<b>1.436.621</b>	<b>244.456</b>	<b>144.441</b>	<b>231.837</b>	<b>3.477.556</b>	<b>2.519.132</b>	<b>5.292.552</b>
Saldos con sucursales en el país	5.344	-	2.024	-	-	-	2.027	-	4.008
Operaciones pendientes	6.169	-	1.142	515	-	27	13.549	-	3.087
Cuentas diversas	87.559	1.602	156.451	42.162	35	56.594	100.181	1.127	525.544
Activo transitorio	104.971	116	153	14.718	6.326	-	85.109	-	1.084
Operaciones a futuro	1.203.475	939.875	1.276.851	187.061	138.080	175.216	3.276.691	2.518.005	4.758.830
Sucursales en el Exterior	38.322	-	-	-	-	-	-	-	-
<b>ACTIVO FIJO</b>	<b>406.371</b>	<b>-</b>	<b>1.335</b>	<b>111.551</b>	<b>-</b>	<b>28</b>	<b>523.072</b>	<b>-</b>	<b>-</b>
Activo fijo físico	315.197	-	1.335	100.204	-	28	394.789	-	-
Inversiones en sociedades	91.174	-	-	11.346	-	-	128.283	-	-
<b>CUENTAS DE AJUSTE Y CONTROL</b>	<b>1.286.012</b>	<b>-</b>	<b>1.774.979</b>	<b>192.215</b>	<b>-</b>	<b>249.467</b>	<b>4.616.838</b>	<b>-</b>	<b>5.194.588</b>
Conversiones y cambio divisas sujetas a posición	688.223	-	579	122.186	-	-	1.034.488	-	3.204
Conversión y cambio otras operaciones	497.530	-	1.680.261	6.175	-	249.273	3.461.282	-	4.975.356
Equiv. reservas y provisiones en moneda extranjera	99.901	-	-	63.854	-	-	116.816	-	-
Cuentas varias de control	358	-	94.138	-	-	194	4.252	-	216.028
<b>CUENTAS DE GASTOS</b>	<b>1.423.573</b>	<b>-</b>	<b>29.135</b>	<b>484.574</b>	<b>-</b>	<b>1.528</b>	<b>3.602.143</b>	<b>-</b>	<b>48.607</b>
<b>TOTAL ACTIVO</b>	<b>8.166.461</b>	<b>9.741.194</b>	<b>5.491.648</b>	<b>2.032.748</b>	<b>3.832.196</b>	<b>840.952</b>	<b>17.070.766</b>	<b>11.291.150</b>	<b>14.099.685</b>
<b>CUENTAS DE ORDEN</b>	<b>17.351.010</b>	<b>8.807.989</b>	<b>4.399.436</b>	<b>5.524.548</b>	<b>81.236</b>	<b>730.634</b>	<b>19.445.208</b>	<b>7.759.295</b>	<b>7.262.449</b>
Colocaciones recompradas al B.C.	18.536	24.675	11.582	-	-	-	27.116	35.778	-
Otras cuentas de orden	17.332.474	8.783.314	4.387.854	5.524.548	81.236	730.634	19.418.092	7.723.517	7.262.449

La moneda extranjera se ha convertido al tipo de cambio de representación contable: \$ 565,37 por US\$ 1.  
 En la pág. 35 se indican las entidades consideradas bancos extranjeros para fines estadísticos.

**ACTIVOS. SEPTIEMBRE 2000 (saldos a fin de mes en millones de pesos)**

	SOCIEDADES FINANCIERAS			SISTEMA FINANCIERO			TOTAL
	MCH no reaj.	MCH reaj.	M. extranj.	MCH no reaj.	MCH reaj.	M. extranj.	
<b>ACTIVO CIRCULANTE</b>	<b>327.300</b>	<b>21.552</b>	<b>-</b>	<b>9.783.073</b>	<b>21.280.926</b>	<b>6.171.607</b>	<b>37.235.606</b>
<b>Fondos disponibles</b>	<b>3.487</b>	<b>-</b>	<b>-</b>	<b>2.604.996</b>	<b>-</b>	<b>1.048.386</b>	<b>3.653.382</b>
Caja	1.381	-	-	349.696	-	41.861	391.557
Depósitos en el Banco Central	162	-	-	81.798	-	54.899	136.698
Documentos a cargo de otros bancos (canje)	1.475	-	-	2.166.668	-	117.705	2.284.374
Depósitos en bancos comerciales y Bco. del Estado	469	-	-	6.834	-	13	6.847
Depósitos en el exterior	-	-	-	-	-	833.907	833.907
<b>Colocaciones</b>	<b>312.739</b>	<b>9</b>	<b>-</b>	<b>5.758.786</b>	<b>17.163.779</b>	<b>3.935.078</b>	<b>26.857.643</b>
<b>COLOCACIONES EFECTIVAS</b>	<b>310.198</b>	<b>9</b>	<b>-</b>	<b>5.429.247</b>	<b>10.362.447</b>	<b>2.879.878</b>	<b>18.671.572</b>
Colocaciones pactadas hasta 1 año plazo	49.912	-	-	3.538.134	4.465.918	2.352.383	10.356.435
Deudores en cuentas corrientes	-	-	-	892.310	-	-	892.310
Préstamos comerciales	141	-	-	1.527.346	4.309.214	295.288	6.131.848
Préstamos de consumo	37.736	-	-	595.065	3.416	10.511	608.991
Préstamos a instituciones financieras	12.035	-	-	519.609	151.874	2.460	673.943
Créditos para importación	-	-	-	-	192	700.263	700.455
Créditos para exportación	-	-	-	-	-	1.343.047	1.343.047
Varios deudores	-	-	-	3.804	1.223	813	5.840
Colocaciones pactadas a más de 1 año plazo	260.286	9	-	1.891.113	5.896.529	527.495	8.315.137
Préstamos comerciales	14.911	-	-	403.309	3.998.504	342.853	4.744.666
Préstamos de consumo	245.375	9	-	1.487.794	109.190	-	1.596.983
Préstamos a instituciones financieras	-	-	-	-	18.447	-	18.447
Créditos para importación	-	-	-	-	22	5.811	5.833
Créditos para exportación	-	-	-	-	-	178.830	178.830
Préstamos productivos reprogramados	-	-	-	11	1.660	-	1.671
Dividendos hipotecarios reprogramados	-	-	-	-	66.658	-	66.658
Préstamos hipotecarios para vivienda	-	-	-	-	519.011	-	519.011
Préstamos hipotecarios endosables para vivienda	-	-	-	-	932.117	-	932.117
Préstamos hipotecarios endosables para fines grales.	-	-	-	-	250.922	-	250.922
<b>COLOCACIONES EN LETRAS DE CREDITO</b>	<b>-</b>	<b>-</b>	<b>-</b>	<b>-</b>	<b>5.343.148</b>	<b>-</b>	<b>5.343.148</b>
Préstamos para fines generales en LC	-	-	-	-	2.221.825	-	2.221.825
Préstamos para vivienda en LC	-	-	-	-	3.108.802	-	3.108.802
Dividendos por cobrar	-	-	-	-	12.521	-	12.521
<b>CONTRATOS DE LEASING</b>	<b>-</b>	<b>-</b>	<b>-</b>	<b>1.333</b>	<b>612.870</b>	<b>-</b>	<b>614.203</b>
<b>COLOCACIONES VENCIDAS</b>	<b>2.541</b>	<b>67</b>	<b>-</b>	<b>159.288</b>	<b>331.730</b>	<b>17.109</b>	<b>508.126</b>
Créditos comerciales vencidos	67	-	-	140.120	290.945	17.109	448.174
Créditos de consumo vencidos	2.474	-	-	19.167	633	-	19.800
Créditos hipotecarios vencidos	-	-	-	-	35.634	-	35.634
Contratos de leasing	-	-	-	-	4.518	-	4.518
<b>COLOCACIONES CONTINGENTES</b>	<b>-</b>	<b>-</b>	<b>-</b>	<b>168.918</b>	<b>513.584</b>	<b>1.038.091</b>	<b>1.720.593</b>
Colocaciones pactadas hasta 1 año plazo	-	-	-	131.734	352.710	574.554	1,058.998
Deudores por BG y consignaciones judiciales	-	-	-	131.668	352.310	58.601	542.579
Deudores por avales y fianzas	-	-	-	51	332	143.511	143.895
Deudores por CC simples o documentarias	-	-	-	15	68	273.268	273.351
Deudores por CC del exterior confirmadas	-	-	-	-	-	99.174	99.174
Colocaciones pactadas a más de 1 año plazo	-	-	-	37.184	160.873	463.538	661.595
Deudores por BG y consignaciones judiciales	-	-	-	34.734	159.107	41.345	235.186
Deudores por avales y fianzas	-	-	-	2.450	1.786	422.193	426.409
<b>Operaciones con pacto de retrocompra</b>	<b>-</b>	<b>-</b>	<b>-</b>	<b>97.593</b>	<b>23.406</b>	<b>-</b>	<b>121.000</b>
Compra de doctos. con pacto de retroc. a inst. financ.	-	-	-	5.020	-	-	5.020
Compra de doctos. con pacto de retroc. a terceros	-	-	-	92.573	23.406	-	115.979
<b>Inversiones</b>	<b>11.074</b>	<b>21.543</b>	<b>-</b>	<b>1.320.925</b>	<b>4.093.736</b>	<b>1.187.859</b>	<b>6.602.521</b>
<b>INVERSIONES FINANCIERAS</b>	<b>10.566</b>	<b>21.543</b>	<b>-</b>	<b>1.189.775</b>	<b>4.093.736</b>	<b>1.184.446</b>	<b>6.467.957</b>
Doctos. emitidos por el B. Central con merc. secund.	10.566	21.543	-	921.119	2.031.823	-	2.952.942
Doctos. emitidos por el B. Central sin merc. secund.	-	-	-	-	454.632	1.772	456.405
Doctos. emitidos por organismos fiscales	-	-	-	-	286.637	28.748	315.386
Doctos. emitidos por otras inst. financ. del país	-	-	-	57.015	323.225	3.418	383.658
Inversiones en el exterior	-	-	-	-	2.122	1,039.198	1,041.320
Otras inversiones financieras	-	-	-	11.536	366.198	109.378	487.111
Inversiones financieras intermediadas	-	-	-	199.538	621.593	-	821.131
Ajuste a valor de mercado de invers. transables	-	-	-	567	7.506	1.931	10.004
<b>OTRAS INVERSIONES</b>	<b>509</b>	<b>-</b>	<b>-</b>	<b>131.150</b>	<b>-</b>	<b>3.414</b>	<b>134.563</b>
Activos para leasing	-	-	-	42.708	-	2,228	44.936
Bienes recibidos en pago o adjudicados	509	-	-	88.261	-	-	88.261
Depósitos en garantía y obligados en el Banco Central	-	-	-	-	-	967	967
Otras inversiones no financieras	-	-	-	181	-	218	398
<b>Intereses por cobrar otras operaciones</b>	<b>-</b>	<b>-</b>	<b>-</b>	<b>773</b>	<b>5</b>	<b>283</b>	<b>1.060</b>
<b>OTRAS CUENTAS DEL ACTIVO</b>	<b>13.569</b>	<b>2.330</b>	<b>-</b>	<b>5.181.423</b>	<b>3.607.496</b>	<b>6.961.011</b>	<b>15.749.930</b>
Saldos con sucursales en el país	-	-	-	7.371	-	6.032	13.403
Operaciones pendientes	140	-	-	20.373	-	4,256	24.629
Cuentas diversas	9.628	-	-	239.531	2,764	738.588	980.883
Activo transitorio	3,716	-	-	208.515	6,442	1,237	216.194
Operaciones a futuro	84	2,330	-	4,667.311	3,598.290	6,210.897	14,476.497
Sucursales en el Exterior	-	-	-	38.322	-	-	38.322
<b>ACTIVO FLUJO</b>	<b>9.786</b>	<b>-</b>	<b>-</b>	<b>1.050.780</b>	<b>-</b>	<b>1.364</b>	<b>1.052.144</b>
Activo fijo físico	9,035	-	-	819.226	-	1,364	820.590
Inversiones en sociedades	751	-	-	231.554	-	-	231.554
<b>CUENTAS DE AJUSTE Y CONTROL</b>	<b>-</b>	<b>-</b>	<b>-</b>	<b>6.095.064</b>	<b>-</b>	<b>7.219.034</b>	<b>13.314.098</b>
Conversiones y cambio divisas sujetas a posición	-	-	-	1,844.896	-	3,783	1,848.679
Conversión y cambio otras operaciones	-	-	-	3,964.988	-	6,904.890	10,869.878
Equiv. reservas y provisiones en moneda extranjera	-	-	-	280.571	-	-	280.571
Cuentas varias de control	-	-	-	4,609	-	310,360	314,970
<b>CUENTAS DE GASTOS</b>	<b>100.301</b>	<b>-</b>	<b>-</b>	<b>5.610.591</b>	<b>-</b>	<b>79.270</b>	<b>5.689.861</b>
<b>TOTAL ACTIVO</b>	<b>450.956</b>	<b>23.882</b>	<b>-</b>	<b>27.720.931</b>	<b>24.888.422</b>	<b>20.432.286</b>	<b>73.041.639</b>
<b>CUENTAS DE ORDEN</b>	<b>1.017.910</b>	<b>-</b>	<b>-</b>	<b>43.338.675</b>	<b>16.648.520</b>	<b>12.392.519</b>	<b>72.379.715</b>
Colocaciones recompradas al B.C.	-	-	-	45.652	60,453	11,582	117,686
Otras cuentas de orden	1,017,910	-	-	43,293,024	16,588,067	12,380,937	72,262,028

**ESTADOS DE SITUACION Y CUENTAS DE ORDEN DEL SISTEMA FINANCIERO. SEPTIEMBRE 2000**  
**PASIVOS (saldos a fin de mes en millones de pesos)**

	BANCOS NACIONALES			BANCO DEL ESTADO			BANCOS EXTRANJEROS		
	MCH no reaj.	MCH reaj.	M. extranj.	MCH no reaj.	MCH reaj.	M. extranj.	MCH no reaj.	MCH reaj.	M. extranj.
<b>PASIVO CIRCULANTE</b>	<b>4.825.426</b>	<b>6.955.475</b>	<b>1.543.965</b>	<b>1.443.817</b>	<b>3.028.478</b>	<b>255.623</b>	<b>5.345.566</b>	<b>7.827.257</b>	<b>1.936.037</b>
<b>Depósitos, captaciones y otras obligaciones</b>	<b>4.289.637</b>	<b>4.282.805</b>	<b>735.758</b>	<b>1.310.174</b>	<b>1.785.261</b>	<b>54.336</b>	<b>4.578.656</b>	<b>4.960.796</b>	<b>1.045.077</b>
Saldos pactados hasta 1 año plazo	4.279.464	2.757.393	720.586	1.309.493	1.659.400	54.336	4.524.450	2.522.961	1.032.388
Acreedores en cuentas corrientes	1.219.474	-	98.859	645.807	-	28.966	1.143.703	-	122.570
Otros saldos acreedores a la vista	787.099	12.355	15.360	283.483	1.166	1.806	1.182.892	27.803	34.137
Cuentas de depósito a la vista	25.527	-	-	41.844	-	-	27.346	-	-
Depósitos y captaciones a plazo de 30 a 89 días	2.229.246	858	384.132	334.764	-	19.263	2.129.821	4.298	736.607
Depósitos y captaciones a plazo de 90 días a 1 año	1.115	2.459.160	222.089	1.984	32.150	4.301	5.602	2.256.547	139.030
Otros saldos acreedores a plazo	1.179	999	144	713	459	-	753	1.113	45
Depósitos de ahorro a plazo	-	278.667	-	-	1.625.625	-	-	231.145	-
Cuentas y documentos por pagar	15.825	5.355	1	897	-	-	34.333	2.055	-
Saldos pactados a más de 1 año plazo	10.173	1.525.411	15.172	681	125.861	-	54.206	2.437.836	12.689
Depósitos y captaciones	9.442	1.404.402	15.172	681	80.671	-	54.206	2.009.672	12.689
Documentos por pagar	730	1.423	-	-	622	-	-	362	-
Obligaciones por bonos	-	119.586	-	-	44.589	-	-	427.803	-
<b>Operaciones con pacto de retrocompra</b>	<b>210.723</b>	<b>48.938</b>	<b>-</b>	<b>70.839</b>	<b>3.840</b>	<b>-</b>	<b>411.514</b>	<b>84.474</b>	<b>-</b>
Venta a inst. financ. de doctos. con pacto de retrocompra	4.653	-	-	-	-	-	367	-	-
Venta a terceros de doctos. con pacto de retrocompra	206.071	48.938	-	70.839	3.840	-	411.147	84.474	-
<b>Obligaciones por letras de crédito</b>	<b>-</b>	<b>2.038.858</b>	<b>-</b>	<b>-</b>	<b>1.186.298</b>	<b>-</b>	<b>-</b>	<b>2.374.235</b>	<b>-</b>
LC en circulación con amortización indirecta	-	-	-	-	-	-	-	-	-
LC en circulación con amortización directa	-	2.018.294	-	-	1.167.913	-	-	2.344.596	-
Cupones por vencer	-	20.565	-	-	18.385	-	-	29.639	-
<b>Préstamos y otras obligaciones contraídas en el país</b>	<b>233.603</b>	<b>308.561</b>	<b>41.390</b>	<b>61.777</b>	<b>31.773</b>	<b>1.029</b>	<b>279.075</b>	<b>179.644</b>	<b>132.300</b>
Saldos pactados hasta 1 año plazo	233.603	147.917	16.873	61.777	-	884	279.075	40.447	101.859
Adeudado al Banco Central	5.801	-	-	7	-	-	2.247	-	-
Adeudado al Banco del Estado	78.096	103.534	-	-	-	-	96.415	40.260	-
Adeudado a otras instituciones financieras	129.937	25.080	1.612	61.107	-	-	154.045	188	848
Otras obligaciones	19.769	19.303	15.261	664	-	884	26.368	-	101.011
Saldos pactados a más de 1 año plazo	-	160.644	24.518	-	31.773	145	-	139.196	30.441
Adeudado al Banco Central	-	7.216	-	-	18.619	-	-	27.515	-
Adeudado al Banco del Estado	-	3.659	-	-	-	-	-	2.385	-
Adeudado a otras instituciones financieras	-	5	1.317	-	1.132	-	-	7.295	-
Línea de crédito para reprogramación de deudas	-	11.398	-	-	8.806	-	-	34.367	-
Otras obligaciones	-	138.367	23.200	-	3.217	145	-	67.635	30.441
<b>Préstamos y otras obligac. contraídas en el exterior</b>	<b>-</b>	<b>3.823</b>	<b>338.422</b>	<b>-</b>	<b>1.844</b>	<b>127.743</b>	<b>-</b>	<b>9.033</b>	<b>216.540</b>
Saldos pactados hasta 1 año plazo	-	-	126.011	-	-	411	-	-	97.579
Adeud. a bancos del ext. por financ. de import. y export.	-	-	73.275	-	-	406	-	-	43.621
Adeud. a bancos del ext. por otras obligaciones	-	-	46.069	-	-	1	-	-	36.954
Adeud. a oficinas del mismo banco	-	-	1.089	-	-	-	-	-	14.730
Corresponsales ALADI-Banco Central	-	-	5.577	-	-	4	-	-	2.274
Otros préstamos y obligaciones	-	-	-	-	-	-	-	-	-
Saldos pactados a más de 1 año plazo	-	3.823	212.411	-	1.844	127.332	-	9.033	118.961
Adeudado a bancos del exterior	-	2.995	212.411	-	1.827	125.693	-	2.174	87.462
Adeudado a oficinas del mismo banco	-	-	-	-	-	-	-	6.179	30.742
Corresponsales ALADI-Banco Central	-	-	-	-	-	-	-	-	758
Otros préstamos y obligaciones	-	828	-	-	17	1.639	-	679	-
<b>Obligaciones contingentes</b>	<b>91.318</b>	<b>272.490</b>	<b>428.395</b>	<b>1.026</b>	<b>19.462</b>	<b>72.515</b>	<b>76.321</b>	<b>219.075</b>	<b>542.120</b>
Saldos pactados hasta 1 año plazo	69.263	190.506	227.683	423	5.893	6.285	57.746	141.255	344.289
BG enteradas con pagarés	69.248	190.505	15.171	378	5.893	175	57.746	141.255	43.252
Obligaciones por avales y fianzas	-	-	49.378	-	-	-	-	-	92.876
CC simples o documentarias	15	1	130.205	45	-	5.756	-	-	142.261
CC del exterior confirmadas	-	-	32.930	-	-	355	-	-	65.902
Saldos pactados a más de 1 año plazo	22.055	81.984	200.712	604	13.569	66.230	18.575	77.820	197.831
BG enteradas con pagarés	19.720	81.230	16.061	604	13.569	406	18.575	77.820	24.877
Obligaciones por avales y fianzas	2.335	754	184.650	-	-	65.823	-	-	172.955
<b>Intereses por pagar de otras operaciones</b>	<b>144</b>	<b>-</b>	<b>-</b>	<b>-</b>	<b>-</b>	<b>-</b>	<b>-</b>	<b>-</b>	<b>-</b>
<b>OTRAS CUENTAS DEL PASIVO</b>	<b>839.579</b>	<b>754.137</b>	<b>2.469.905</b>	<b>193.219</b>	<b>88.355</b>	<b>379.403</b>	<b>2.926.947</b>	<b>1.692.414</b>	<b>7.164.952</b>
Saldos con sucursales en el país	30	-	4	858	-	132	-34	-	1
Operaciones pendientes	3.053	-	1.789	541	-	2	12.711	-	4.158
Cuentas diversas	41.291	943	173.630	43.985	7	50.186	41.100	1.528	623.851
Pasivo transitorio	19.122	2.833	1.601	2.514	100	-	12.762	20	206
Operaciones a futuro	776.083	384.432	2.292.881	145.322	29.709	329.083	2.860.407	1.545.792	6.195.712
Bonos subordinados	-	365.929	-	-	58.539	-	-	145.075	341.024
<b>PROVISIONES</b>	<b>349.439</b>	<b>-</b>	<b>-</b>	<b>70.532</b>	<b>-</b>	<b>-</b>	<b>320.386</b>	<b>-</b>	<b>-</b>
Provisiones sobre colocaciones	288.850	-	-	59.067	-	-	282.392	-	-
Provisiones para créditos hipotecarios para vivienda	7.533	-	-	10.752	-	-	12.353	-	-
Provisiones sobre inversiones	-	-	-	-	-	-	-	-	-
Provisiones por bienes recibidos en pago	2.109	-	-	-	-	-	1.641	-	-
Provisiones por Riesgo-País	1.239	-	-	12	-	-	3.457	-	-
Provisiones voluntarias	49.708	-	-	700	-	-	20.543	-	-
<b>CAPITAL Y RESERVAS</b>	<b>1.036.041</b>	<b>-</b>	<b>-</b>	<b>298.189</b>	<b>-</b>	<b>-</b>	<b>1.617.594</b>	<b>-</b>	<b>-</b>
Capital pagado	732.811	-	-	4.000	-	-	1.249.556	-	-
Reserva de revalorización del capital pagado	208	-	-	4.604	-	-	6.280	-	-
Otras reservas	269.012	-	-	278.925	-	-	311.775	-	-
Otras cuentas patrimoniales	2.880	-	-	986	-	-	2.023	-	-
Revalorización provisional del capital propio	31.130	-	-	9.674	-	-	47.960	-	-
<b>CUENTAS DE AJUSTE Y CONTROL</b>	<b>1.681.093</b>	<b>-</b>	<b>1.384.352</b>	<b>250.662</b>	<b>-</b>	<b>191.171</b>	<b>4.987.041</b>	<b>-</b>	<b>4.828.660</b>
Conversión y cambio divisas sujetas a posición	579	-	688.222	1.359	-	120.827	3.499	-	1.034.192
Conversión y cambio otras operaciones	1.680.477	-	497.631	249.273	-	6.175	4.975.403	-	3.461.236
Divisas autorizadas como reservas o provisiones	-	-	99.901	-	-	63.854	-	-	116.816
Cuentas varias de control	37	-	98.597	30	-	315	8.139	-	216.415
<b>CUENTAS DE INGRESOS</b>	<b>1.466.465</b>	<b>-</b>	<b>93.426</b>	<b>491.693</b>	<b>-</b>	<b>14.755</b>	<b>3.644.710</b>	<b>-</b>	<b>170.036</b>
<b>TOTAL PASIVO</b>	<b>10.198.043</b>	<b>7.709.612</b>	<b>5.491.648</b>	<b>2.748.112</b>	<b>3.116.833</b>	<b>840.952</b>	<b>18.842.244</b>	<b>9.519.671</b>	<b>14.099.685</b>

**PASIVOS. SEPTIEMBRE 2000 (saldos a fin de mes en millones de pesos)**

	SOCIEDADES FINANCIERAS			SISTEMA FINANCIERO			TOTAL
	MCH no reaj.	MCH reaj.	M. extranj.	MCH no reaj.	MCH reaj.	M. extranj.	
<b>PASIVO CIRCULANTE</b>	<b>207.571</b>	<b>81.927</b>	<b>-</b>	<b>11.822.380</b>	<b>17.893.137</b>	<b>3.735.625</b>	<b>33.451.143</b>
<b>Depósitos, captaciones y otras obligaciones</b>	<b>207.571</b>	<b>81.927</b>	<b>-</b>	<b>10.386.039</b>	<b>11.110.789</b>	<b>1.835.171</b>	<b>23.331.999</b>
Saldos pactados hasta 1 año plazo	44.246	4.742	-	10.157.654	6.944.496	1.807.310	18.909.460
Acreedores en cuentas corrientes	-	-	-	3.008.984	-	250.395	3.259.379
Otros saldos acreedores a la vista	2.458	-	-	2.255.932	41.324	51.302	2.348.558
Cuentas de depósito a la vista	9	-	-	94.726	-	-	94.726
Depósitos y captaciones a plazo de 30 a 89 días	34.141	-	-	4.727.973	5.156	1.140.003	5.873.132
Depósitos y captaciones a plazo de 90 días a 1 año	6.738	4.742	-	15.439	4.752.599	365.420	5.133.458
Otros saldos acreedores a plazo	-	-	-	2.645	2.571	189	5.405
Depósitos de ahorro a plazo	-	-	-	-	2.135.437	-	2.135.437
Cuentas y documentos por pagar	900	-	-	51.955	7.409	1	59.365
Saldos pactados a más de 1 año plazo	163.325	77.185	-	228.385	4.166.293	27.861	4.422.539
Depósitos y captaciones	163.325	77.185	-	227.655	3.571.929	27.861	3.827.445
Documentos por pagar	-	-	-	730	2.407	-	3.137
Obligaciones por bonos	-	-	-	-	591.957	-	591.957
<b>Operaciones con pacto de retrocompra</b>	<b>-</b>	<b>-</b>	<b>-</b>	<b>693.077</b>	<b>137.251</b>	<b>-</b>	<b>830.328</b>
Venta a inst. financ. de doctos. con pacto de retrocompra	-	-	-	5.020	-	-	5.020
Venta a terceros de doctos. con pacto de retrocompra	-	-	-	688.056	137.251	-	825.308
<b>Obligaciones por letras de crédito</b>	<b>-</b>	<b>-</b>	<b>-</b>	<b>-</b>	<b>5.599.391</b>	<b>-</b>	<b>5.599.391</b>
LC en circulación con amortización indirecta	-	-	-	-	-	-	-
LC en circulación con amortización directa	-	-	-	-	5.530.802	-	5.530.802
Cupones por vencer	-	-	-	-	68.589	-	68.589
<b>Préstamos y otras obligaciones contraídas en el país</b>	<b>-</b>	<b>-</b>	<b>-</b>	<b>574.455</b>	<b>519.978</b>	<b>174.720</b>	<b>1.269.153</b>
Saldos pactados hasta 1 año plazo	-	-	-	574.455	188.365	119.615	882.435
Adeudado al Banco Central	-	-	-	8.055	-	-	8.055
Adeudado al Banco del Estado	-	-	-	174.511	143.794	-	318.305
Adeudado a otras instituciones financieras	-	-	-	345.090	25.267	2.460	372.817
Otras obligaciones	-	-	-	46.800	19.303	117.155	183.259
Saldos pactados a más de 1 año plazo	-	-	-	-	331.613	55.104	386.718
Adeudado al Banco Central	-	-	-	-	53.350	-	53.350
Adeudado al Banco del Estado	-	-	-	-	6.043	-	6.043
Adeudado a otras instituciones financieras	-	-	-	-	8.431	1.317	9.749
Línea de crédito para reprogramación de deudas	-	-	-	-	54.571	-	54.571
Otras obligaciones	-	-	-	-	209.218	53.787	263.005
<b>Préstamos y otras obligac. contraídas en el exterior</b>	<b>-</b>	<b>-</b>	<b>-</b>	<b>-</b>	<b>14.700</b>	<b>682.704</b>	<b>697.405</b>
Saldos pactados hasta 1 año plazo	-	-	-	-	-	224.000	224.000
Adeud. a bancos del ext. por financ. de import. y export.	-	-	-	-	-	117.302	117.302
Adeud. a bancos del ext. por otras obligaciones	-	-	-	-	-	83.024	83.024
Adeud. a oficinas del mismo banco	-	-	-	-	-	15.819	15.819
Corresponsales ALADI-Banco Central	-	-	-	-	-	7.855	7.855
Otros préstamos y obligaciones	-	-	-	-	-	-	-
Saldos pactados a más de 1 año plazo	-	-	-	-	14.700	458.704	473.404
Adeudado a bancos del exterior	-	-	-	-	6.996	425.566	432.562
Adeudado a oficinas del mismo banco	-	-	-	-	6.179	30.742	36.921
Corresponsales ALADI-Banco Central	-	-	-	-	-	758	758
Otros préstamos y obligaciones	-	-	-	-	1.525	1.639	3.163
<b>Obligaciones contingentes</b>	<b>-</b>	<b>-</b>	<b>-</b>	<b>168.665</b>	<b>511.027</b>	<b>1.043.030</b>	<b>1.722.723</b>
Saldos pactados hasta 1 año plazo	-	-	-	127.432	337.655	578.258	1.043.344
BG enteradas con pagarés	-	-	-	127.372	337.654	58.597	523.623
Obligaciones por avales y fianzas	-	-	-	-	-	142.253	142.253
CC simples o documentarias	-	-	-	60	1	278.221	278.282
CC del exterior confirmadas	-	-	-	-	-	99.186	99.186
Saldos pactados a más de 1 año plazo	-	-	-	41.233	173.373	464.773	679.379
BG enteradas con pagarés	-	-	-	38.899	172.619	41.344	252.862
Obligaciones por avales y fianzas	-	-	-	2.335	754	423.428	426.516
<b>Intereses por pagar de otras operaciones</b>	<b>-</b>	<b>-</b>	<b>-</b>	<b>144</b>	<b>-</b>	<b>-</b>	<b>144</b>
<b>OTRAS CUENTAS DEL PASIVO</b>	<b>3.654</b>	<b>6.279</b>	<b>-</b>	<b>3.963.399</b>	<b>2.541.185</b>	<b>10.014.261</b>	<b>16.518.845</b>
Saldos con sucursales en el país	-	-	-	854	-	137	991
Operaciones pendientes	55	-	-	16.360	-	5.949	22.309
Cuentas diversas	1.177	-	-	127.552	2.477	847.667	977.696
Pasivo transitorio	-	-	-	34.398	2.953	1.808	39.158
Operaciones a futuro	2.422	-	-	3.784.235	1.959.934	8.817.676	14.561.844
Bonos subordinados	-	6.279	-	-	575.822	341.024	916.846
<b>PROVISIONES</b>	<b>46.485</b>	<b>-</b>	<b>-</b>	<b>786.842</b>	<b>-</b>	<b>-</b>	<b>786.842</b>
Provisiones sobre colocaciones	46.485	-	-	676.794	-	-	676.794
Provisiones para créditos hipotecarios para vivienda	-	-	-	30.638	-	-	30.638
Provisiones sobre inversiones	-	-	-	-	-	-	-
Provisiones por bienes recibidos en pago	-	-	-	3.751	-	-	3.751
Provisiones por Riesgo-Pais	-	-	-	4.708	-	-	4.708
Provisiones voluntarias	-	-	-	70.951	-	-	70.951
<b>CAPITAL Y RESERVAS</b>	<b>50.693</b>	<b>-</b>	<b>-</b>	<b>3.002.517</b>	<b>-</b>	<b>-</b>	<b>3.002.517</b>
Capital pagado	38.159	-	-	2.024.526	-	-	2.024.526
Reserva de revalorización del capital pagado	-	-	-	11.092	-	-	11.092
Otras reservas	11.495	-	-	871.207	-	-	871.207
Otras cuentas patrimoniales	-	-	-	5.889	-	-	5.889
Revalorización provisional del capital propio	1.039	-	-	89.803	-	-	89.803
<b>CUENTAS DE AJUSTE Y CONTROL</b>	<b>-</b>	<b>-</b>	<b>-</b>	<b>6.918.796</b>	<b>-</b>	<b>6.404.183</b>	<b>13.322.979</b>
Conversión y cambio divisas sujetas a posición	-	-	-	5.437	-	1.843.242	1.848.679
Conversión y cambio otras operaciones	-	-	-	6.905.153	-	3.965.042	10.870.195
Divisas autorizadas como reservas o provisiones	-	-	-	-	-	280.571	280.571
Cuentas varias de control	-	-	-	8.206	-	315.328	323.533
<b>CUENTAS DE INGRESOS</b>	<b>78.229</b>	<b>-</b>	<b>-</b>	<b>5.681.097</b>	<b>-</b>	<b>278.216</b>	<b>5.959.314</b>
<b>TOTAL PASIVO</b>	<b>386.632</b>	<b>88.207</b>	<b>-</b>	<b>32.175.031</b>	<b>20.434.322</b>	<b>20.432.286</b>	<b>73.041.639</b>

**CUENTAS DE RESULTADO DEL SISTEMA FINANCIERO. SEPTIEMBRE 2000**  
**INGRESOS (en millones de pesos)**

	BANCOS NACIONALES			BANCO DEL ESTADO			BANCOS EXTRANJEROS		
	Moneda Chilena	Moneda Extranjera	Total	Moneda Chilena	Moneda Extranjera	Total	Moneda Chilena	Moneda Extranjera	Total
<b>INGRESOS DE OPERACION</b>	<b>1.409.466</b>	<b>93.088</b>	<b>1.502.555</b>	<b>472.152</b>	<b>14.699</b>	<b>486.851</b>	<b>3.565.236</b>	<b>169.649</b>	<b>3.734.886</b>
INTERESES PERCIBIDOS Y DEVENGADOS	789.735	89.725	879.460	267.091	14.512	281.603	894.483	163.069	1.057.551
<b>Colocaciones</b>	<b>704.025</b>	<b>62.314</b>	<b>766.339</b>	<b>179.807</b>	<b>4.172</b>	<b>183.979</b>	<b>795.996</b>	<b>77.112</b>	<b>873.108</b>
Colocaciones efectivas en moneda nacional reajustables	281.827	-	281.827	63.831	-	63.831	253.665	-	253.665
Colocaciones efectivas en moneda nacional no reajustables	285.557	-	285.557	54.523	-	54.523	407.964	-	407.964
Colocaciones efectivas en moneda extranjera	6.814	62.151	68.965	2.490	4.164	6.654	4.583	77.016	81.599
Colocaciones en letras de crédito	93.007	-	93.007	54.369	-	54.369	111.253	-	111.253
Operaciones de leasing	30.382	-	30.382	3.204	-	3.204	12.198	-	12.198
Colocaciones contingentes	5.921	163	6.085	496	7	503	5.038	96	5.135
Colocaciones reprogramadas en moneda nacional	517	-	517	894	-	894	1.294	-	1.294
Colocaciones reprogramadas en moneda extranjera	-	-	-	-	-	-	-	-	-
<b>Operaciones de compra con pacto de retrocompra</b>	<b>1.609</b>	<b>-</b>	<b>1.609</b>	<b>870</b>	<b>-</b>	<b>870</b>	<b>2.645</b>	<b>-</b>	<b>2.645</b>
<b>Inversiones</b>	<b>79.626</b>	<b>23.469</b>	<b>103.095</b>	<b>84.960</b>	<b>7.312</b>	<b>92.272</b>	<b>93.908</b>	<b>48.918</b>	<b>142.825</b>
Inversiones en documentos fiscales y del Banco Central	61.708	382	62.090	76.990	-	76.990	68.998	1.749	70.747
Inversiones en doctos. B.C. sin mercado secundario	218	-	218	-	-	-	1.078	-	1.078
Inversiones en doctos. de otras inst. finan. del país	8.950	2	8.951	2.793	-	2.793	19.270	39	19.309
Otras inversiones	8.750	23.085	31.835	5.177	7.312	12.489	4.562	47.129	51.690
<b>Intereses por otras operaciones</b>	<b>4.475</b>	<b>3.942</b>	<b>8.417</b>	<b>1.454</b>	<b>3.029</b>	<b>4.483</b>	<b>1.934</b>	<b>37.039</b>	<b>38.973</b>
REAJUSTES PERCIBIDOS Y DEVENGADOS	259.925	-	259.925	111.556	-	111.556	261.372	-	261.372
<b>Colocaciones</b>	<b>213.081</b>	<b>-</b>	<b>213.081</b>	<b>73.383</b>	<b>-</b>	<b>73.383</b>	<b>205.875</b>	<b>-</b>	<b>205.875</b>
Colocaciones efectivas	141.104	-	141.104	36.595	-	36.595	131.239	-	131.239
Colocaciones en letras de crédito	57.277	-	57.277	34.518	-	34.518	67.664	-	67.664
Operaciones de leasing	14.297	-	14.297	1.724	-	1.724	5.838	-	5.838
Colocaciones reprogramadas	402	-	402	546	-	546	1.134	-	1.134
<b>Operaciones de compra con pacto de retrocompra</b>	<b>491</b>	<b>-</b>	<b>491</b>	<b>-</b>	<b>-</b>	<b>-</b>	<b>1.456</b>	<b>-</b>	<b>1.456</b>
<b>Inversiones</b>	<b>45.951</b>	<b>-</b>	<b>45.951</b>	<b>37.982</b>	<b>-</b>	<b>37.982</b>	<b>54.472</b>	<b>-</b>	<b>54.472</b>
Inversiones en documentos fiscales y del Banco Central	36.201	-	36.201	34.778	-	34.778	41.249	-	41.249
Inversiones en doctos. B.C. sin mercado secundario	177	-	177	-	-	-	872	-	872
Inversiones en doctos. de otras inst. finan. del país	3.320	-	3.320	798	-	798	9.265	-	9.265
Otras inversiones	6.252	-	6.252	2.405	-	2.405	3.085	-	3.085
<b>Reajustes por otras operaciones</b>	<b>403</b>	<b>-</b>	<b>403</b>	<b>191</b>	<b>-</b>	<b>191</b>	<b>-430</b>	<b>-</b>	<b>-430</b>
COMISIONES PERCIBIDAS Y DEVENGADAS	100.425	1.061	101.486	24.317	97	24.414	106.608	4.631	111.239
Colocaciones en letras de crédito	19.150	-	19.150	15.542	-	15.542	21.932	-	21.932
Colocaciones contingentes	1.626	181	1.807	-	-	-	2.499	133	2.633
Cartas de crédito	2.183	414	2.598	22	26	48	1.321	1.220	2.541
Cobranzas de documentos	5.914	75	5.989	495	-	495	4.869	425	5.294
Comisiones de fianza y custodia	831	21	852	152	-	152	888	740	1.628
Otras comisiones	70.720	370	71.090	8.106	70	8.177	75.098	2.113	77.211
UTILIDADES POR DIFERENCIAS DE PRECIO	14.717	2.249	16.966	6.875	90	6.965	14.560	1.800	16.360
Intermediación de efectos de comercio de la cartera coloc.	1.833	-	1.833	13	-	13	2.163	-	2.163
Intermediación de doctos. emitidos por el Banco Central	3.276	-	3.276	5.236	-	5.236	4.175	-	4.175
Intermediación de doctos. emitidos por organismos fiscales	112	-	112	-	-	-	53	-	53
Intermediación de valores y otros documentos	2.382	2.249	4.631	1.459	90	1.549	2.948	1.800	4.748
Utilidades por venta de bienes recibidos en pago	1.218	-	1.218	166	-	166	1.731	-	1.731
Ajuste a valor de mercado de inversiones transables	5.897	-	5.897	-	-	-	3.491	-	3.491
UTILIDADES DE CAMBIO	231.437	1	231.438	58.144	-	58.144	2.280.162	99	2.280.260
Liquidación posición de cambio	71.617	-	71.617	15.792	-	15.792	1.362.387	-	1.362.387
Utilidades varias de cambio	142.905	1	142.906	32.066	-	32.066	898.254	99	898.353
Variación del TC de recursos en M.E. liquidados	10.045	-	10.045	6.084	-	6.084	11.906	-	11.906
Variación TC recursos M/E reservas y provisiones	6.870	-	6.870	4.201	-	4.201	7.615	-	7.615
OTROS INGRESOS DE OPERACION	13.227	52	13.279	4.169	-	4.169	8.052	50	8.102
Otros	13.227	52	13.279	4.169	-	4.169	8.052	50	8.102
<b>INGRESOS PROVENIENTES DE EJERCICIOS ANTERIORES</b>	<b>19.052</b>	<b>77</b>	<b>19.129</b>	<b>14.925</b>	<b>12</b>	<b>14.936</b>	<b>50.302</b>	<b>37</b>	<b>50.339</b>
Recuperación de colocaciones e inversiones castigadas	16.369	71	16.440	12.744	-	12.744	21.767	1	21.768
Liberación de provisiones por riesgos de activos	1.055	-	1.055	1.222	-	1.222	26.054	-	26.054
Recuperación de gastos	1.627	6	1.634	959	12	971	2.481	37	2.518
<b>INGRESOS NO OPERACIONALES</b>	<b>19.295</b>	<b>261</b>	<b>19.556</b>	<b>2.677</b>	<b>44</b>	<b>2.721</b>	<b>8.084</b>	<b>350</b>	<b>8.433</b>
Beneficios por venta de activo fijo	191	-	191	148	-	148	643	-	643
Ingresos varios	11.286	261	11.546	2.529	44	2.573	7.441	350	7.790
Utilidades de Sucursales en el Exterior	7.818	-	7.818	-	-	-	-	-	-
<b>INGRESOS POR INVERSIONES EN SOCIEDADES</b>	<b>17.971</b>	<b>-</b>	<b>17.971</b>	<b>1.939</b>	<b>-</b>	<b>1.939</b>	<b>20.571</b>	<b>-</b>	<b>20.571</b>
<b>CORRECCION MONETARIA</b>	<b>681</b>	<b>-</b>	<b>681</b>	<b>-</b>	<b>-</b>	<b>-</b>	<b>518</b>	<b>-</b>	<b>518</b>
<b>TOTAL DE INGRESOS</b>	<b>1.466.465</b>	<b>93.426</b>	<b>1.559.891</b>	<b>491.693</b>	<b>14.755</b>	<b>506.448</b>	<b>3.644.710</b>	<b>170.036</b>	<b>3.814.746</b>

La moneda extranjera se ha convertido al tipo de cambio de representación contable: \$ 565,37 por US\$ 1.  
 En la pág. 35 se indican las entidades consideradas bancos extranjeros para fines estadísticos.



## INGRESOS. SEPTIEMBRE 2000 (en millones de pesos)

	SOCIEDADES FINANCIERAS			SISTEMA FINANCIERO		
	Moneda Chilena	Moneda Extranjera	Total	Moneda Chilena	Moneda Extranjera	Total
<b>INGRESOS DE OPERACION</b>	<b>75.548</b>	<b>-</b>	<b>75.548</b>	<b>5.522.403</b>	<b>277.436</b>	<b>5.799.839</b>
INTERESES PERCIBIDOS Y DEVENGADOS	71.913	-	71.913	2.023.222	267.306	2.290.528
<b>Colocaciones</b>	<b>69.644</b>	<b>-</b>	<b>69.644</b>	<b>1.749.472</b>	<b>143.598</b>	<b>1.893.070</b>
Colocaciones efectivas en moneda nacional reajustables	10	-	10	599.334	-	599.334
Colocaciones efectivas en moneda nacional no reajustables	69.633	-	69.633	817.677	-	817.677
Colocaciones efectivas en moneda extranjera	-	-	-	13.887	143.331	157.218
Colocaciones en letras de crédito	-	-	-	258.629	-	258.629
Operaciones de leasing	-	-	-	45.784	-	45.784
Colocaciones contingentes	-	-	-	11.456	267	11.723
Colocaciones reprogramadas en moneda nacional	-	-	-	2.705	-	2.705
Colocaciones reprogramadas en moneda extranjera	-	-	-	-	-	-
<b>Operaciones de compra con pacto de retrocompra</b>	<b>-</b>	<b>-</b>	<b>-</b>	<b>5.123</b>	<b>-</b>	<b>5.123</b>
<b>Inversiones</b>	<b>2.221</b>	<b>-</b>	<b>2.221</b>	<b>260.715</b>	<b>79.698</b>	<b>340.414</b>
Inversiones en documentos fiscales y del Banco Central	2.150	-	2.150	209.846	2.131	211.977
Inversiones en doctos. B.C. sin mercado secundario	-	-	-	1.297	-	1.297
Inversiones en doctos. de otras inst. finan. del país	72	-	72	31.084	41	31.125
Otras inversiones	-	-	-	18.489	77.526	96.015
<b>Intereses por otras operaciones</b>	<b>48</b>	<b>-</b>	<b>48</b>	<b>7.911</b>	<b>44.010</b>	<b>51.921</b>
REAJUSTES PERCIBIDOS Y DEVENGADOS	949	-	949	633.803	-	633.803
<b>Colocaciones</b>	<b>4</b>	<b>-</b>	<b>4</b>	<b>492.343</b>	<b>-</b>	<b>492.343</b>
Colocaciones efectivas	4	-	4	308.942	-	308.942
Colocaciones en letras de crédito	-	-	-	159.460	-	159.460
Operaciones de leasing	-	-	-	21.859	-	21.859
Colocaciones reprogramadas	-	-	-	2.082	-	2.082
<b>Operaciones de compra con pacto de retrocompra</b>	<b>-</b>	<b>-</b>	<b>-</b>	<b>1.946</b>	<b>-</b>	<b>1.946</b>
<b>Inversiones</b>	<b>945</b>	<b>-</b>	<b>945</b>	<b>139.349</b>	<b>-</b>	<b>139.349</b>
Inversiones en documentos fiscales y del Banco Central	919	-	919	113.148	-	113.148
Inversiones en doctos. B.C. sin mercado secundario	-	-	-	1.049	-	1.049
Inversiones en doctos. de otras inst. finan. del país	26	-	26	13.409	-	13.409
Otras inversiones	-	-	-	11.742	-	11.742
<b>Reajustes por otras operaciones</b>	<b>-</b>	<b>-</b>	<b>-</b>	<b>164</b>	<b>-</b>	<b>164</b>
COMISIONES PERCIBIDAS Y DEVENGADAS	1.801	-	1.801	233.151	5.789	238.940
Colocaciones en letras de crédito	-	-	-	56.624	-	56.624
Colocaciones contingentes	-	-	-	4.125	315	4.440
Cartas de crédito	-	-	-	3.527	1.660	5.187
Cobranzas de documentos	-	-	-	11.278	500	11.778
Comisiones de confianza y custodia	-	-	-	1.872	761	2.632
Otras comisiones	1.801	-	1.801	155.726	2.553	158.279
UTILIDADES POR DIFERENCIAS DE PRECIO	81	-	81	36.233	4.139	40.372
Intermediación de efectos de comercio de la cartera coloc.	-	-	-	4.009	-	4.009
Intermediación de doctos. emitidos por el Banco Central	17	-	17	12.704	-	12.704
Intermediación de doctos. emitidos por organismos fiscales	-	-	-	165	-	165
Intermediación de valores y otros documentos	-	-	-	6.789	4.139	10.928
Utilidades por venta de bienes recibidos en pago	64	-	64	3.179	-	3.179
Ajuste a valor de mercado de inversiones transables	-	-	-	9.388	-	9.388
UTILIDADES DE CAMBIO	-	-	-	2.569.743	100	2.569.843
Liquidación posición de cambio	-	-	-	1.449.796	-	1.449.796
Utilidades varias de cambio	-	-	-	1.073.226	100	1.073.326
Variación del TC de recursos en M.E. liquidados	-	-	-	28.035	-	28.035
Variación TC recursos M/E reservas y provisiones	-	-	-	18.686	-	18.686
OTROS INGRESOS DE OPERACION	804	-	804	26.251	102	26.353
Otros	804	-	804	26.251	102	26.353
<b>INGRESOS PROVENIENTES DE EJERCICIOS ANTERIORES</b>	<b>1.217</b>	<b>-</b>	<b>1.217</b>	<b>85.495</b>	<b>126</b>	<b>85.621</b>
Recuperación de colocaciones e inversiones castigadas	1.188	-	1.188	52.068	71	52.139
Liberación de provisiones por riesgos de activos	-	-	-	28.331	-	28.331
Recuperación de gastos	29	-	29	5.096	55	5.151
<b>INGRESOS NO OPERACIONALES</b>	<b>1.043</b>	<b>-</b>	<b>1.043</b>	<b>31.099</b>	<b>654</b>	<b>31.754</b>
Beneficios por venta de activo fijo	-	-	-	983	-	983
Ingresos varios	1.043	-	1.043	22.298	654	22.953
Utilidades de Sucursales en el Exterior	-	-	-	7.818	-	7.818
<b>INGRESOS POR INVERSIONES EN SOCIEDADES</b>	<b>421</b>	<b>-</b>	<b>421</b>	<b>40.901</b>	<b>-</b>	<b>40.901</b>
<b>CORRECCION MONETARIA</b>	<b>-</b>	<b>-</b>	<b>-</b>	<b>1.198</b>	<b>-</b>	<b>1.198</b>
<b>TOTAL DE INGRESOS</b>	<b>78.229</b>	<b>-</b>	<b>78.229</b>	<b>5.681.097</b>	<b>278.216</b>	<b>5.959.314</b>

**CUENTAS DE RESULTADO DEL SISTEMA FINANCIERO. SEPTIEMBRE 2000**  
**GASTOS (en millones de pesos)**

	BANCOS NACIONALES			BANCO DEL ESTADO			BANCOS EXTRANJEROS		
	Moneda Chilena	Moneda Extranjera	Total	Moneda Chilena	Moneda Extranjera	Total	Moneda Chilena	Moneda Extranjera	Total
<b>GASTOS DE OPERACION</b>	<b>932.249</b>	<b>28.331</b>	<b>960.580</b>	<b>313.240</b>	<b>1.452</b>	<b>314.691</b>	<b>3.048.172</b>	<b>48.154</b>	<b>3.096.326</b>
<b>INTERESES PAGADOS Y DEVENGADOS</b>	<b>485.252</b>	<b>27.756</b>	<b>513.008</b>	<b>156.746</b>	<b>1.380</b>	<b>158.126</b>	<b>559.427</b>	<b>47.276</b>	<b>606.703</b>
<b>Depósitos, captaciones y otras obligaciones</b>	<b>333.571</b>	<b>25.763</b>	<b>359.334</b>	<b>85.313</b>	<b>1.139</b>	<b>86.452</b>	<b>379.269</b>	<b>45.785</b>	<b>425.054</b>
Depósitos y cuentas de ahorro a la vista	-	-	-	-	-	-	-	-	-
Dep. y Cap. a plazo pact. de 30 a 89 días	143.524	16.080	159.604	19.391	854	20.244	144.564	29.155	173.720
Dep. y Cap. a plazo pact. de 90 días a 1 año reajustables	88.464	-	88.464	1.048	-	1.048	91.358	-	91.358
Dep. y Cap. a plazo pact. de 90 días a 1 año no reajustables	211	8.964	9.175	94	285	379	666	8.137	8.804
Dep. y Cap. a plazo pact. a más de 1 año reajustables	67.127	-	67.127	11.491	-	11.491	88.285	-	88.285
Dep. y Cap. a plazo pact. a más de 1 año no reajustables	1.657	719	2.377	9	-	9	7.232	458	7.691
Depósitos de ahorro a plazo	8.704	-	8.704	44.737	-	44.737	7.316	-	7.316
Otros	23.884	-	23.884	8.542	-	8.542	39.847	8.034	47.881
<b>Obligaciones por pactos de retrocompra</b>	<b>18.628</b>	<b>-</b>	<b>18.628</b>	<b>4.583</b>	<b>-</b>	<b>4.583</b>	<b>37.331</b>	<b>-</b>	<b>37.331</b>
<b>Obligaciones por letras de crédito</b>	<b>95.779</b>	<b>-</b>	<b>95.779</b>	<b>53.840</b>	<b>-</b>	<b>53.840</b>	<b>112.290</b>	<b>-</b>	<b>112.290</b>
<b>Préstamos y otras obligaciones contraídas en el país</b>	<b>21.681</b>	<b>120</b>	<b>21.801</b>	<b>4.479</b>	<b>-</b>	<b>4.479</b>	<b>22.015</b>	<b>150</b>	<b>22.165</b>
Préstamos obtenidos en el Banco Central	797	-	797	1.170	-	1.170	1.455	1	1.456
Préstamos del Banco Central por reprogramación de deudas	270	-	270	217	-	217	835	-	835
Préstamos de instituciones financieras	12.550	108	12.657	2.934	-	2.934	16.011	22	16.033
Otros	8.064	12	8.076	158	-	158	3.714	128	3.841
<b>Préstamos y otras obligaciones contraídas en el exterior</b>	<b>15.048</b>	<b>1.873</b>	<b>16.921</b>	<b>8.525</b>	<b>233</b>	<b>8.758</b>	<b>8.237</b>	<b>1.328</b>	<b>9.565</b>
Préstamos de bancos del exterior	15.002	1.855	16.857	8.499	233	8.733	5.445	591	6.035
Préstamos de oficinas del mismo banco	-	-	-	-	-	-	2.747	733	3.480
Otros	46	18	64	25	-	25	46	4	50
<b>Intereses por otras operaciones</b>	<b>545</b>	<b>-</b>	<b>545</b>	<b>6</b>	<b>8</b>	<b>14</b>	<b>285</b>	<b>13</b>	<b>298</b>
<b>REAJUSTES PAGADOS Y DEVENGADOS</b>	<b>200.032</b>	<b>-</b>	<b>200.032</b>	<b>93.001</b>	<b>-</b>	<b>93.001</b>	<b>230.411</b>	<b>-</b>	<b>230.411</b>
<b>Depósitos, captaciones y otras obligaciones</b>	<b>129.242</b>	<b>-</b>	<b>129.242</b>	<b>55.729</b>	<b>-</b>	<b>55.729</b>	<b>148.557</b>	<b>-</b>	<b>148.557</b>
Depósitos y captaciones a plazo pactados hasta 1 año	65.278	-	65.278	927	-	927	68.847	-	68.847
Depósitos y captaciones a plazo pactados a más de 1 año	42.279	-	42.279	7.807	-	7.807	56.316	-	56.316
Otros depósitos, captaciones y obligaciones	21.685	-	21.685	46.995	-	46.995	23.394	-	23.394
<b>Obligaciones por pactos de retrocompra</b>	<b>1.361</b>	<b>-</b>	<b>1.361</b>	<b>63</b>	<b>-</b>	<b>63</b>	<b>3.916</b>	<b>-</b>	<b>3.916</b>
<b>Obligaciones por letras de crédito</b>	<b>60.508</b>	<b>-</b>	<b>60.508</b>	<b>34.879</b>	<b>-</b>	<b>34.879</b>	<b>70.898</b>	<b>-</b>	<b>70.898</b>
<b>Préstamos y otras obligaciones contraídas en el país</b>	<b>8.278</b>	<b>-</b>	<b>8.278</b>	<b>966</b>	<b>-</b>	<b>966</b>	<b>6.118</b>	<b>-</b>	<b>6.118</b>
Préstamos obtenidos en el Banco Central	238	-	238	586	-	586	829	-	829
Préstamos de Banco Central por reprogramación de deudas	363	-	363	281	-	281	1.096	-	1.096
Préstamos de instituciones financieras	1.647	-	1.647	3	-	3	1.012	-	1.012
Otros préstamos y obligaciones	6.031	-	6.031	97	-	97	3.180	-	3.180
<b>Reajustes por otras operaciones</b>	<b>643</b>	<b>-</b>	<b>643</b>	<b>1.363</b>	<b>-</b>	<b>1.363</b>	<b>922</b>	<b>-</b>	<b>922</b>
<b>COMISIONES PAGADAS Y DEVENGADAS</b>	<b>14.167</b>	<b>257</b>	<b>14.425</b>	<b>1.999</b>	<b>2</b>	<b>2.001</b>	<b>15.297</b>	<b>259</b>	<b>15.556</b>
Préstamos y otras obligaciones contraídas en el país	21	-	21	-	-	-	234	-	235
Préstamos y otras obligaciones contraídas en el exterior	7	118	125	-	-	-	28	89	116
Otras comisiones	14.140	139	14.279	1.999	2	2.001	15.035	170	15.205
<b>PERDIDAS POR DIFERENCIAS DE PRECIO</b>	<b>2.776</b>	<b>284</b>	<b>3.060</b>	<b>3.835</b>	<b>-</b>	<b>3.835</b>	<b>4.974</b>	<b>277</b>	<b>5.251</b>
Intermediación de efect. de comercio de la cartera de coloc.	825	4	829	-	-	-	1.159	-	1.159
Intermediación de doctos. emitidos por el Banco Central	604	-	604	344	-	344	553	-	553
Intermediación de doctos. emitidos por organismos fiscales	7	-	7	-	-	-	2	-	2
Intermediación de valores y otros documentos	384	279	663	383	-	383	251	277	528
Ajuste a valor de mercado de inversiones transables	956	-	956	3.109	-	3.109	3.010	-	3.010
<b>PERDIDAS DE CAMBIO</b>	<b>226.583</b>	<b>1</b>	<b>226.584</b>	<b>56.702</b>	<b>-</b>	<b>56.702</b>	<b>2.227.481</b>	<b>266</b>	<b>2.227.747</b>
Liquidación posición de cambio	25.105	-	25.105	5.794	-	5.794	1.265.926	-	1.265.926
Pérdidas varias de cambio	180.820	1	180.821	38.147	-	38.147	945.471	266	945.736
Variación del TC de recursos en M.E.	20.638	-	20.638	12.760	-	12.760	16.084	-	16.084
<b>OTROS GASTOS DE OPERACION</b>	<b>3.458</b>	<b>33</b>	<b>3.491</b>	<b>957</b>	<b>70</b>	<b>1.027</b>	<b>10.582</b>	<b>76</b>	<b>10.658</b>
Otros gastos de operación	3.458	33	3.491	957	70	1.027	10.582	76	10.658
<b>PROVISIONES POR ACTIVOS RIESGOSOS</b>	<b>120.400</b>	<b>-</b>	<b>120.400</b>	<b>28.103</b>	<b>-</b>	<b>28.103</b>	<b>147.804</b>	<b>-</b>	<b>147.804</b>
Provisiones sobre colocaciones	116.761	-	116.761	28.099	-	28.099	144.230	-	144.230
Provisiones sobre inversiones	806	-	806	-	-	-	578	-	578
Provisiones sobre bienes recibidos en pago	1.921	-	1.921	4	-	4	2.114	-	2.114
Provisiones por Riesgo-País	912	-	912	-	-	-	882	-	882
<b>GASTOS DE APOYO OPERACIONAL</b>	<b>317.913</b>	<b>308</b>	<b>318.221</b>	<b>116.126</b>	<b>77</b>	<b>116.202</b>	<b>347.510</b>	<b>420</b>	<b>347.929</b>
<b>Gastos del personal y directorio</b>	<b>167.604</b>	<b>-</b>	<b>167.604</b>	<b>84.073</b>	<b>-</b>	<b>84.073</b>	<b>184.981</b>	<b>-</b>	<b>184.981</b>
Remuneraciones y aportes patronales	128.936	-	128.936	68.997	-	68.997	149.809	-	149.809
Provisiones e indemnizaciones del personal	13.124	-	13.124	2.629	-	2.629	11.984	-	11.984
Gastos del directorio	2.698	-	2.698	78	-	78	1.160	-	1.160
Otros gastos del personal	22.846	-	22.846	12.369	-	12.369	22.028	-	22.028
<b>Gastos de administración</b>	<b>116.413</b>	<b>307</b>	<b>116.720</b>	<b>20.394</b>	<b>77</b>	<b>20.470</b>	<b>117.499</b>	<b>420</b>	<b>117.919</b>
Consumo de materiales	6.289	-	6.289	1.895	-	1.895	6.597	-	6.597
Reparación y mantención de activo fijo	7.522	-	7.522	3.372	-	3.372	15.218	-	15.218
Arrendos y seguros	13.528	-	13.528	1.326	-	1.326	22.050	-	22.050
Publicidad y propaganda	12.057	-	12.057	1.017	-	1.017	9.853	-	9.853
Multas aplicadas por Superbancos	10	-	10	1	-	1	6	-	6
Otros gastos de administración	77.008	307	77.315	12.782	77	12.859	63.776	419	64.195
<b>Depreciaciones, amortizaciones y castigos</b>	<b>27.735</b>	<b>1</b>	<b>27.736</b>	<b>7.845</b>	<b>-</b>	<b>7.845</b>	<b>37.073</b>	<b>-</b>	<b>37.073</b>
Depreciaciones	21.806	-	21.806	7.820	-	7.820	28.298	-	28.298
Amortizaciones	4.785	-	4.785	25	-	25	6.161	-	6.161
Castigos	1.144	1	1.145	-	-	-	2.615	-	2.615
<b>Impuestos, contribuciones y aportes</b>	<b>6.160</b>	<b>-</b>	<b>6.160</b>	<b>3.814</b>	<b>-</b>	<b>3.814</b>	<b>7.956</b>	<b>-</b>	<b>7.956</b>
Impuesto de timbre y estampillas	249	-	249	1	-	1	535	-	535
Contribuciones bienes raíces	1.746	-	1.746	789	-	789	2.029	-	2.029
Aporte Superbancos	2.846	-	2.846	1.544	-	1.544	3.215	-	3.215
Otros imptos. contrib. y aportes	1.319	-	1.319	1.480	-	1.480	2.177	-	2.177
<b>GASTOS NO OPERACIONALES</b>	<b>20.425</b>	<b>496</b>	<b>20.921</b>	<b>3.836</b>	<b>-</b>	<b>3.836</b>	<b>15.829</b>	<b>34</b>	<b>15.863</b>
Pérdidas por venta de activo fijo	32	-	32	152	-	152	443	-	443
Gastos varios	18.664	496	19.160	3.684	-	3.684	15.386	34	15.420
Provisiones de Sucursales en el Exterior	1.729	-	1.729	-	-	-	-	-	-
<b>PERDIDAS POR INVERSIONES EN SOCIEDADES</b>	<b>2.144</b>	<b>-</b>	<b>2.144</b>	<b>172</b>	<b>-</b>	<b>172</b>	<b>522</b>	<b>-</b>	<b>522</b>
<b>CORRECCION MONETARIA</b>	<b>15.875</b>	<b>-</b>	<b>15.875</b>	<b>5.933</b>	<b>-</b>	<b>5.933</b>	<b>29.728</b>	<b>-</b>	<b>29.728</b>
<b>IMPUESTO A LA RENTA</b>	<b>3.238</b>	<b>-</b>	<b>3.238</b>	<b>16.464</b>	<b>-</b>	<b>16.464</b>	<b>10.740</b>	<b>-</b>	<b>10.740</b>
<b>PROVISIONES VOLUNTARIAS</b>	<b>11.330</b>	<b>-</b>	<b>11.330</b>	<b>700</b>	<b>-</b>	<b>700</b>	<b>1.838</b>	<b>-</b>	<b>1.838</b>
<b>TOTAL DE GASTOS</b>	<b>1.423.573</b>	<b>29.135</b>	<b>1.452.708</b>	<b>484.574</b>	<b>1.528</b>	<b>486.102</b>	<b>3.602.143</b>	<b>48.607</b>	<b>3.650.750</b>
<b>UTILIDAD (PERDIDA) NETA</b>	<b>42.892</b>	<b>64.291</b>	<b>107.183</b>	<b>7.119</b>	<b>13.227</b>	<b>20.345</b>	<b>42.568</b>	<b>121.428</b>	<b>163.996</b>

## GASTOS. SEPTIEMBRE 2000 (en millones de pesos)

	SOCIEDADES FINANCIERAS			SISTEMA FINANCIERO		
	Moneda Chilena	Moneda Extranjera	Total	Moneda Chilena	Moneda Extranjera	Total
<b>GASTOS DE OPERACION</b>	<b>33.363</b>	<b>-</b>	<b>33.363</b>	<b>4.327.024</b>	<b>77.936</b>	<b>4.404.960</b>
<b>INTERESES PAGADOS Y DEVENGADOS</b>	<b>29.672</b>	<b>-</b>	<b>29.672</b>	<b>1.231.097</b>	<b>76.412</b>	<b>1.307.508</b>
<b>Depósitos, captaciones y otras obligaciones</b>	<b>29.668</b>	<b>-</b>	<b>29.668</b>	<b>827.821</b>	<b>72.686</b>	<b>900.507</b>
Depósitos y cuentas de ahorro a la vista	-	-	-	-	-	-
Dep. y Cap. a plazo pact. de 30 a 89 días	2.822	-	2.822	310.302	46.088	356.390
Dep. y Cap. a plazo pact. de 90 días a 1 año reajustables	112	-	112	180.981	-	180.981
Dep. y Cap. a plazo pact. de 90 días a 1 año no reajustables	766	-	766	1.737	17.386	19.124
Dep. y Cap. a plazo pact. a más de 1 año reajustables	3.573	-	3.573	170.476	-	170.476
Dep. y Cap. a plazo pact. a más de 1 año no reajustables	22.076	-	22.076	30.975	1.178	32.153
Depósitos de ahorro a plazo	-	-	-	60.757	-	60.757
Otros	319	-	319	72.592	8.034	80.626
<b>Obligaciones por pactos de retrocompra</b>	<b>-</b>	<b>-</b>	<b>-</b>	<b>60.542</b>	<b>-</b>	<b>60.542</b>
<b>Obligaciones por letras de crédito</b>	<b>-</b>	<b>-</b>	<b>-</b>	<b>261.909</b>	<b>-</b>	<b>261.909</b>
<b>Préstamos y otras obligaciones contraídas en el país</b>	<b>4</b>	<b>-</b>	<b>4</b>	<b>48.179</b>	<b>270</b>	<b>48.449</b>
Préstamos obtenidos en el Banco Central	1	-	1	3.423	1	3.424
Préstamos del Banco Central por reprogramación de deudas	-	-	-	1.323	-	1.323
Préstamos de instituciones financieras	2	-	2	31.497	129	31.627
Otros	-	-	-	11.936	140	12.075
<b>Préstamos y otras obligaciones contraídas en el exterior</b>	<b>-</b>	<b>-</b>	<b>-</b>	<b>31.810</b>	<b>3.435</b>	<b>35.244</b>
Préstamos de bancos del exterior	-	-	-	28.946	2.679	31.625
Préstamos de oficinas del mismo banco	-	-	-	2.747	733	3.480
Otros	-	-	-	117	23	140
<b>Intereses por otras operaciones</b>	<b>-</b>	<b>-</b>	<b>-</b>	<b>836</b>	<b>21</b>	<b>857</b>
<b>REAJUSTES PAGADOS Y DEVENGADOS</b>	<b>2.076</b>	<b>-</b>	<b>2.076</b>	<b>525.520</b>	<b>-</b>	<b>525.520</b>
<b>Depósitos, captaciones y otras obligaciones</b>	<b>2.076</b>	<b>-</b>	<b>2.076</b>	<b>335.603</b>	<b>-</b>	<b>335.603</b>
Depósitos y captaciones a plazo pactados hasta 1 año	77	-	77	135.129	-	135.129
Depósitos y captaciones a plazo pactados a más de 1 año	1.812	-	1.812	108.214	-	108.214
Otros depósitos, captaciones y obligaciones	187	-	187	92.260	-	92.260
<b>Obligaciones por pactos de retrocompra</b>	<b>-</b>	<b>-</b>	<b>-</b>	<b>5.340</b>	<b>-</b>	<b>5.340</b>
<b>Obligaciones por letras de crédito</b>	<b>-</b>	<b>-</b>	<b>-</b>	<b>166.285</b>	<b>-</b>	<b>166.285</b>
<b>Préstamos y otras obligaciones contraídas en el país</b>	<b>-</b>	<b>-</b>	<b>-</b>	<b>15.363</b>	<b>-</b>	<b>15.363</b>
Préstamos obtenidos en el Banco Central	-	-	-	1.653	-	1.653
Préstamos de Banco Central por reprogramación de deudas	-	-	-	1.740	-	1.740
Préstamos de instituciones financieras	-	-	-	2.662	-	2.662
Otros préstamos y obligaciones	-	-	-	9.308	-	9.308
<b>Reajustes por otras operaciones</b>	<b>-</b>	<b>-</b>	<b>-</b>	<b>2.929</b>	<b>-</b>	<b>2.929</b>
<b>COMISIONES PAGADAS Y DEVENGADAS</b>	<b>-</b>	<b>-</b>	<b>-</b>	<b>31.463</b>	<b>518</b>	<b>31.981</b>
Préstamos y otras obligaciones contraídas en el país	-	-	-	255	-	255
Préstamos y otras obligaciones contraídas en el exterior	-	-	-	35	207	242
Otras comisiones	-	-	-	31.173	311	31.484
<b>PERDIDAS POR DIFERENCIAS DE PRECIO</b>	<b>36</b>	<b>-</b>	<b>36</b>	<b>11.621</b>	<b>561</b>	<b>12.182</b>
Intermediación de efect. de comercio de la cartera de coloc.	-	-	-	1.983	4	1.988
Intermediación de doctos. emitidos por el Banco Central	25	-	25	1.526	-	1.526
Intermediación de doctos. emitidos por organismos fiscales	-	-	-	9	-	9
Intermediación de valores y otros documentos	11	-	11	1.029	556	1.585
Ajuste a valor de mercado de inversiones transables	-	-	-	7.075	-	7.075
<b>PERDIDAS DE CAMBIO</b>	<b>-</b>	<b>-</b>	<b>-</b>	<b>2.510.746</b>	<b>266</b>	<b>2.511.012</b>
Liquidación posición de cambio	-	-	-	1.296.825	-	1.296.825
Pérdidas varias de cambio	-	-	-	1.164.438	266	1.164.705
Variación del TC de recursos en M.E.	-	-	-	49.482	-	49.482
<b>OTROS GASTOS DE OPERACION</b>	<b>1.580</b>	<b>-</b>	<b>1.580</b>	<b>16.577</b>	<b>180</b>	<b>16.756</b>
Otros gastos de operación	1.580	-	1.580	16.577	180	16.756
<b>PROVISIONES POR ACTIVOS RIESGOSOS</b>	<b>49.530</b>	<b>-</b>	<b>49.530</b>	<b>345.837</b>	<b>-</b>	<b>345.837</b>
Provisiones sobre colocaciones	49.473	-	49.473	338.563	-	338.563
Provisiones sobre inversiones	-	-	-	1.384	-	1.384
Provisiones sobre bienes recibidos en pago	57	-	57	4.096	-	4.096
Provisiones por Riesgo-País	-	-	-	1.794	-	1.794
<b>GASTOS DE APOYO OPERACIONAL</b>	<b>20.215</b>	<b>-</b>	<b>20.215</b>	<b>801.763</b>	<b>804</b>	<b>802.567</b>
<b>Gastos del personal y directorio</b>	<b>11.551</b>	<b>-</b>	<b>11.551</b>	<b>448.209</b>	<b>-</b>	<b>448.209</b>
Remuneraciones y aportes patronales	7.702	-	7.702	355.444	-	355.444
Provisiones e indemnizaciones del personal	1.995	-	1.995	29.733	-	29.733
Gastos del directorio	3	-	3	3.939	-	3.939
Otros gastos del personal	1.850	-	1.850	59.093	-	59.093
<b>Gastos de administración</b>	<b>6.872</b>	<b>-</b>	<b>6.872</b>	<b>261.178</b>	<b>803</b>	<b>261.981</b>
Consumo de materiales	381	-	381	15.162	-	15.162
Reparación y mantención de activo fijo	574	-	574	26.686	-	26.686
Arriendos y seguros	2.981	-	2.981	39.885	-	39.885
Publicidad y propaganda	592	-	592	23.519	-	23.519
Multas aplicadas por Superbancos	4	-	4	20	-	20
Otros gastos de administración	2.341	-	2.341	155.906	803	156.709
<b>Depreciaciones, amortizaciones y castigos</b>	<b>1.647</b>	<b>-</b>	<b>1.647</b>	<b>74.301</b>	<b>1</b>	<b>74.302</b>
Depreciaciones	737	-	737	58.662	-	58.662
Amortizaciones	909	-	909	11.879	-	11.879
Castigos	1	-	1	3.760	1	3.761
<b>Impuestos, contribuciones y aportes</b>	<b>145</b>	<b>-</b>	<b>145</b>	<b>18.075</b>	<b>-</b>	<b>18.075</b>
Impuesto de timbre y estampillas	-	-	-	785	-	785
Contribuciones bienes raíces	18	-	18	4.583	-	4.583
Aporte Superbancos	108	-	108	7.713	-	7.713
Otros imptos. contrib. y aportes	19	-	19	4.994	-	4.994
<b>GASTOS NO OPERACIONALES</b>	<b>373</b>	<b>-</b>	<b>373</b>	<b>40.462</b>	<b>530</b>	<b>40.992</b>
Pérdidas por venta de activo fijo	19	-	19	645	-	645
Gastos varios	355	-	355	38.089	530	38.619
Provisiones de Sucursales en el Exterior	-	-	-	1.729	-	1.729
<b>PERDIDAS POR INVERSIONES EN SOCIEDADES</b>	<b>-</b>	<b>-</b>	<b>-</b>	<b>2.838</b>	<b>-</b>	<b>2.838</b>
<b>CORRECCION MONETARIA</b>	<b>680</b>	<b>-</b>	<b>680</b>	<b>52.216</b>	<b>-</b>	<b>52.216</b>
<b>IMPUESTO A LA RENTA</b>	<b>-3.859</b>	<b>-</b>	<b>-3.859</b>	<b>26.583</b>	<b>-</b>	<b>26.583</b>
<b>PROVISIONES VOLUNTARIAS</b>	<b>-</b>	<b>-</b>	<b>-</b>	<b>13.868</b>	<b>-</b>	<b>13.868</b>
<b>TOTAL DE GASTOS</b>	<b>100.301</b>	<b>-</b>	<b>100.301</b>	<b>5.610.591</b>	<b>79.270</b>	<b>5.689.861</b>
<b>UTILIDAD (PERDIDA) NETA</b>	<b>-</b>	<b>-</b>	<b>-</b>	<b>70.506</b>	<b>198.946</b>	<b>269.452</b>

**ESTADOS DE SITUACION Y CUENTAS DE ORDEN DE LAS INSTITUCIONES FINANCIERAS. SEPTIEMBRE 2000**  
**ACTIVOS (saldos a fin de mes en millones de pesos)**

	ABN Amro Bank	American Express	Banco Bice	Banco de A. Edwards	Banco de Chile	Banco de Crédito e Inversiones
<b>ACTIVO CIRCULANTE</b>	<b>475.108</b>	<b>107.488</b>	<b>1.042.033</b>	<b>2.575.301</b>	<b>4.535.482</b>	<b>2.895.143</b>
<b>Fondos disponibles</b>	<b>64.459</b>	<b>60.890</b>	<b>174.270</b>	<b>172.164</b>	<b>323.221</b>	<b>271.806</b>
Caja	1.530	425	4.629	28.623	56.470	52.012
Depósitos en el Banco Central	9.046	204	5.879	6.156	5.574	1.502
Documentos a cargo de otros bancos (canje)	53.000	14.326	159.234	135.011	251.197	211.674
Depósitos en bancos comerciales y Bco. del Estado	35	16	62	281	2.591	699
Depósitos en el exterior	848	45.920	4.466	2.093	7.389	5.919
<b>Colocaciones</b>	<b>311.288</b>	<b>44.766</b>	<b>728.143</b>	<b>2.162.673</b>	<b>3.331.299</b>	<b>2.096.603</b>
<b>COLOCACIONES EFECTIVAS</b>	<b>286.776</b>	<b>36.565</b>	<b>565.025</b>	<b>1.502.645</b>	<b>2.178.473</b>	<b>1.467.943</b>
Colocaciones pactadas hasta 1 año plazo	174.388	29.829	317.616	969.618	1.212.949	789.902
Deudores en cuentas corrientes	11.925	134	25.271	65.823	139.217	103.972
Préstamos comerciales	82.698	16.816	180.210	698.399	730.580	404.442
Préstamos de consumo	2.160	-	1.488	37.100	60.815	42.093
Préstamos a instituciones financieras	2.501	-	1.003	10.035	7.531	29.613
Créditos para importación	10.622	7.228	52.806	49.543	105.454	69.484
Créditos para exportación	64.441	5.652	56.821	108.528	168.950	140.030
Varios deudores	41	-	17	189	402	269
Colocaciones pactadas a más de 1 año plazo	112.389	6.736	247.410	533.027	965.524	678.040
Préstamos comerciales	34.401	6.392	147.874	356.666	654.765	391.030
Préstamos de consumo	2.847	-	2.998	103.360	122.243	90.399
Préstamos a instituciones financieras	-	-	-	-	-	-
Créditos para importación	-	-	-	-	1.636	285
Créditos para exportación	24.414	344	1.624	-	29.119	8.307
Préstamos productivos reprogramados	-	-	-	203	498	69
Dividendos hipotecarios reprogramados	-	-	463	2.271	3.736	5.466
Préstamos hipotecarios para vivienda	1.091	-	33.238	4.109	17.433	139.017
Préstamos hipotecarios endosables para vivienda	22.936	-	28.207	65.483	110.826	40.898
Préstamos hipotecarios endosables para fines gales.	26.699	-	33.005	936	25.268	2.570
<b>COLOCACIONES EN LETRAS DE CREDITO</b>	<b>71</b>	<b>-</b>	<b>15.959</b>	<b>416.568</b>	<b>727.541</b>	<b>353.070</b>
Préstamos para fines generales en LC	-	-	11.005	292.128	387.679	177.659
Préstamos para vivienda en LC	67	-	4.922	123.632	337.896	174.530
Dividendos por cobrar	3	-	32	808	1.966	880
<b>CONTRATOS DE LEASING</b>	<b>-</b>	<b>-</b>	<b>40.184</b>	<b>47.016</b>	<b>158.533</b>	<b>72.736</b>
<b>COLOCACIONES VENCIDAS</b>	<b>1.780</b>	<b>556</b>	<b>3.700</b>	<b>76.913</b>	<b>41.957</b>	<b>34.845</b>
Créditos comerciales vencidos	1.719	556	3.471	74.368	32.737	29.379
Créditos de consumo vencidos	41	-	12	1.023	3.527	1.466
Créditos hipotecarios vencidos	20	-	32	1.300	4.879	3.592
Contratos de leasing	-	-	184	222	814	408
<b>COLOCACIONES CONTINGENTES</b>	<b>22.661</b>	<b>7.646</b>	<b>103.276</b>	<b>119.531</b>	<b>224.795</b>	<b>168.010</b>
Colocaciones pactadas hasta 1 año plazo	12.704	7.646	88.915	101.392	114.924	92.186
Deudores por BG y consignaciones judiciales	998	23	52.371	53.956	68.551	57.904
Deudores por avales y fianzas	1.055	-	9.003	12.317	3.150	6.945
Deudores por CC simples o documentarias	4.382	6.337	24.429	18.705	37.667	23.441
Deudores por CC del exterior confirmadas	6.269	1.286	3.112	16.415	5.556	3.895
Colocaciones pactadas a más de 1 año plazo	9.956	-	14.361	18.139	109.871	75.825
Deudores por BG y consignaciones judiciales	9.956	-	-	-	49.733	524
Deudores por avales y fianzas	-	-	14.361	18.139	60.138	75.300
<b>Operaciones con pacto de retrocompra</b>	<b>3.001</b>	<b>-</b>	<b>-</b>	<b>8.097</b>	<b>-</b>	<b>13.919</b>
Compra de doctos. con pacto de retroc. a inst. financ.	3.001	-	-	8.097	-	-
Compra de doctos. con pacto de retroc. a terceros	-	-	-	-	-	-
<b>Inversiones</b>	<b>96.354</b>	<b>1.832</b>	<b>139.590</b>	<b>232.303</b>	<b>880.696</b>	<b>512.698</b>
<b>INVERSIONES FINANCIERAS</b>	<b>95.874</b>	<b>1.832</b>	<b>137.847</b>	<b>223.605</b>	<b>856.536</b>	<b>508.205</b>
Doctos. emitidos por el B. Central con merc. secund.	74.523	1.047	13.873	48.647	161.200	327.890
Doctos. emitidos por el B. Central sin merc. secund.	1.053	-	-	5.111	373.953	-
Doctos. emitidos por organismos fiscales	8.601	-	11.104	440	3.155	4.002
Doctos. emitidos por otras inst. financ. del país	42	-	31.930	38.068	1.812	35.053
Inversiones en el exterior	-	-	33.134	94.349	195.255	39.119
Otras inversiones financieras	-	-	5.044	11.643	62.901	34.122
Inversiones financieras intermediadas	11.499	795	40.540	24.760	71.925	67.406
Ajuste a valor de mercado de invers. transables	155	-10	2.223	588	-13.666	613
<b>OTRAS INVERSIONES</b>	<b>480</b>	<b>-</b>	<b>1.743</b>	<b>8.698</b>	<b>24.160</b>	<b>4.493</b>
Activos para leasing	-	-	1.192	2.997	20.662	2.641
Bienes recibidos en pago o adjudicados	478	-	542	5.695	3.452	1.848
Depósitos en garantía y obligados en el Banco Central	-	-	-	-	-	-
Otras inversiones no financieras	2	-	8	7	47	5
<b>Intereses por cobrar otras operaciones</b>	<b>7</b>	<b>-</b>	<b>29</b>	<b>64</b>	<b>267</b>	<b>117</b>
<b>OTRAS CUENTAS DEL ACTIVO</b>	<b>663.680</b>	<b>956.806</b>	<b>451.043</b>	<b>721.400</b>	<b>482.500</b>	<b>1.297.576</b>
Saldos con sucursales en el país	-	-	2	-	4.185	1.519
Operaciones pendientes	168	84	146	151	2.556	2.704
Cuentas diversas	30.446	31.056	24.336	36.749	51.570	56.786
Activo transitorio	2.820	10	1.689	8.350	5.322	13.730
Operaciones a futuro	630.246	925.655	424.871	676.149	384.498	1.218.885
Sucursales en el Exterior	-	-	-	-	34.369	3.953
<b>ACTIVO FIJO</b>	<b>4.697</b>	<b>457</b>	<b>22.986</b>	<b>66.364</b>	<b>98.836</b>	<b>110.210</b>
Activo fijo físico	4.409	441	10.334	53.210	78.558	91.191
Inversiones en sociedades	288	16	12.652	13.155	20.277	19.019
<b>CUENTAS DE AJUSTE Y CONTROL</b>	<b>650.889</b>	<b>984.387</b>	<b>509.529</b>	<b>400.302</b>	<b>861.862</b>	<b>349.634</b>
Conversiones y cambio divisas sujetas a posición	17.996	34.320	31.523	165.652	224.338	112.848
Conversión y cambio otras operaciones	605.131	877.111	430.543	215.698	586.581	214.464
Equiv. reservas y provisiones en moneda extranjera	-	4.848	37.018	2.356	31.782	8.730
Cuentas varias de control	27.762	68.108	10.444	16.596	19.162	13.593
<b>CUENTAS DE GASTOS</b>	<b>119.413</b>	<b>112.584</b>	<b>89.750</b>	<b>238.322</b>	<b>383.064</b>	<b>255.686</b>
<b>TOTAL ACTIVO</b>	<b>1.913.787</b>	<b>2.161.723</b>	<b>2.115.341</b>	<b>4.001.690</b>	<b>6.361.744</b>	<b>4.908.249</b>
<b>CUENTAS DE ORDEN</b>	<b>777.462</b>	<b>131.509</b>	<b>2.289.121</b>	<b>5.149.619</b>	<b>10.371.530</b>	<b>4.927.541</b>
Colocaciones recompradas al B.C.	-	-	-	558	-	-
Otras cuentas de orden	777.462	131.509	2.289.121	5.149.061	10.345.082	4.927.541

Comprende moneda chilena y extranjera. La moneda extranjera se ha convertido al tipo de cambio de representación contable: \$ 565,37 por US\$ 1.

**PASIVOS. SEPTIEMBRE 2000 (saldos a fin de mes en millones de pesos)**

	ABN Amro Bank	American Express	Banco Bice	Banco de A. Edwards	Banco de Chile	Banco de Crédito e Inversiones
<b>PASIVO CIRCULANTE</b>	<b>406.336</b>	<b>49.644</b>	<b>932.855</b>	<b>2.293.090</b>	<b>4.104.946</b>	<b>2.679.184</b>
<b>Depósitos, captaciones y otras obligaciones</b>	<b>296.445</b>	<b>35.290</b>	<b>678.529</b>	<b>1.637.851</b>	<b>2.811.752</b>	<b>1.839.525</b>
Saldos pactados hasta 1 año plazo	229.741	35.290	466.265	1.387.737	2.458.974	1.543.511
Acreedores en cuentas corrientes	19.743	1.112	55.431	200.561	485.291	388.633
Otros saldos acreedores a la vista	45.590	12.295	124.294	103.638	187.839	241.450
Cuentas de depósito a la vista	49	-	433	6.801	15.154	-
Depósitos y captaciones a plazo de 30 a 89 días	85.161	1.391	156.222	570.545	804.833	427.661
Depósitos y captaciones a plazo de 90 días a 1 año	77.414	20.391	126.793	434.143	877.359	413.609
Otros saldos acreedores a plazo	166	-	8	295	556	866
Depósitos de ahorro a plazo	-	-	2.215	70.181	80.064	65.229
Cuentas y documentos por pagar	1.618	101	869	1.574	7.877	6.064
Saldos pactados a más de 1 año plazo	66.705	-	212.263	250.114	352.778	296.013
Depósitos y captaciones	66.705	-	153.874	236.632	351.944	254.420
Documentos por pagar	-	-	-	809	473	-
Obligaciones por bonos	-	-	58.389	12.672	361	41.593
<b>Operaciones con pacto de retrocompra</b>	<b>11.578</b>	<b>1.006</b>	<b>41.386</b>	<b>28.987</b>	<b>72.308</b>	<b>67.368</b>
Venta a inst. financ. de doctos. con pacto de retrocompra	-	-	-	-	-	-
Venta a terceros de doctos. con pacto de retrocompra	11.578	1.006	41.386	28.987	72.308	67.368
<b>Obligaciones por letras de crédito</b>	<b>81</b>	<b>-</b>	<b>16.689</b>	<b>441.990</b>	<b>766.456</b>	<b>360.962</b>
LC en circulación con amortización indirecta	-	-	-	-	-	-
LC en circulación con amortización directa	79	-	16.507	436.487	755.569	360.012
Cuponos por vencer	2	-	182	5.503	10.887	950
<b>Préstamos y otras obligaciones contraídas en el país</b>	<b>55.432</b>	<b>5.462</b>	<b>69.440</b>	<b>43.456</b>	<b>65.546</b>	<b>181.784</b>
Saldos pactados hasta 1 año plazo	32.814	5.462	51.758	25.778	30.070	158.904
Adeudado al Banco Central	-	-	-	-	-	5.801
Adeudado al Banco del Estado	-	-	21.026	1.186	-	75.389
Adeudado a otras instituciones financieras	-	150	29.447	14.778	18.845	69.258
Otras obligaciones	32.814	5.312	1.285	9.814	11.225	8.455
Saldos pactados a más de 1 año plazo	22.618	-	17.682	17.677	35.476	22.880
Adeudado al Banco Central	-	-	-	-	-	-
Adeudado al Banco del Estado	-	-	-	-	-	3.155
Adeudado a otras instituciones financieras	974	-	-	-	-	1.322
Línea de crédito para reprogramación de deudas	-	-	425	2.479	2.856	5.597
Otras obligaciones	21.644	-	17.257	15.198	32.620	12.807
<b>Préstamos y otras obligac. contraídas en el exterior</b>	<b>20.153</b>	<b>240</b>	<b>23.089</b>	<b>21.392</b>	<b>164.476</b>	<b>60.816</b>
Saldos pactados hasta 1 año plazo	19.125	240	20.244	21.392	17.746	17.671
Adeud. a bancos del ext. por financ. de import. y export.	17.597	54	6.281	5.862	12.857	6.332
Adeud. a bancos del ext. por otras obligaciones	1.527	-	12.209	15.531	3.554	10.082
Adeud. a oficinas del mismo banco	-	185	-	-	1.089	-
Corresponsales ALADI-Banco Central	-	-	1.754	-	246	1.257
Otros préstamos y obligaciones	-	-	-	-	-	-
Saldos pactados a más de 1 año plazo	1.029	-	2.845	-	146.730	43.145
Adeudado a bancos del exterior	1.029	-	2.845	-	146.730	43.145
Adeudado a oficinas del mismo banco	-	-	-	-	-	-
Corresponsales ALADI-Banco Central	-	-	-	-	-	-
Otros préstamos y obligaciones	-	-	-	-	-	-
<b>Obligaciones contingentes</b>	<b>22.646</b>	<b>7.646</b>	<b>103.722</b>	<b>119.415</b>	<b>224.264</b>	<b>168.729</b>
Saldos pactados hasta 1 año plazo	12.691	7.646	89.374	101.359	99.080	93.081
BG enteradas con pagarés	996	23	52.359	53.844	52.561	57.837
Obligaciones por avales y fianzas	1.045	-	8.997	12.305	3.150	6.916
CC simples o documentarias	4.381	6.337	24.907	18.794	37.814	24.432
CC del exterior confirmadas	6.269	1.286	3.112	16.415	5.556	3.895
Saldos pactados a más de 1 año plazo	9.955	-	14.348	-	125.184	75.648
BG enteradas con pagarés	9.955	-	-	-	65.209	523
Obligaciones por avales y fianzas	-	-	14.348	18.056	59.975	75.124
<b>Intereses por pagar de otras operaciones</b>	<b>-</b>	<b>-</b>	<b>-</b>	<b>-</b>	<b>144</b>	<b>-</b>
<b>OTRAS CUENTAS DEL PASIVO</b>	<b>655.322</b>	<b>958.971</b>	<b>489.202</b>	<b>773.206</b>	<b>538.023</b>	<b>1.364.961</b>
Saldos con sucursales en el país	1	-	-	34	-	-
Operaciones pendientes	3.393	1	15	106	1.229	2.686
Cuentas diversas	19.594	34.052	27.477	23.745	40.644	57.841
Pasivo transitorio	52	628	422	8.935	5.987	1.766
Operaciones a futuro	632.283	924.291	427.413	688.858	389.449	1.221.276
Bonos subordinados	-	-	33.875	51.529	100.713	81.391
<b>PROVISIONES</b>	<b>3.869</b>	<b>764</b>	<b>17.542</b>	<b>80.141</b>	<b>115.470</b>	<b>53.463</b>
Provisiones sobre colocaciones	3.819	609	16.422	77.984	73.156	50.005
Provisiones para créditos hipotecarios para vivienda	50	-	120	845	1.424	1.496
Provisiones sobre inversiones	-	-	-	-	-	-
Provisiones por bienes recibidos en pago	-	-	-	652	-	-
Provisiones por Riesgo-Pais	-	-	-	661	76	461
Provisiones voluntarias	-	155	1.000	-	40.813	1.500
<b>CAPITAL Y RESERVAS</b>	<b>73.465</b>	<b>52.140</b>	<b>70.819</b>	<b>217.437</b>	<b>297.274</b>	<b>180.344</b>
Capital pagado	48.694	44.671	22.571	208.328	221.416	44.009
Reserva de revalorización del capital pagado	-	-	-	-	-	-
Otras reservas	22.412	5.902	45.819	2.618	66.135	129.816
Otras cuentas patrimoniales	155	-	160	-	817	943
Revalorización provisional del capital propio	2.204	1.568	2.268	6.491	8.906	5.575
<b>CUENTAS DE AJUSTE Y CONTROL</b>	<b>650.927</b>	<b>984.466</b>	<b>509.539</b>	<b>400.296</b>	<b>862.066</b>	<b>354.318</b>
Conversión y cambio divisas sujetas a posición	17.996	34.320	31.523	165.652	224.338	112.848
Conversión y cambio otras operaciones	605.131	877.111	430.543	215.698	586.581	214.542
Divisas autorizadas como reservas o provisiones	-	4.848	37.018	2.356	31.782	8.730
Cuentas varias de control	27.800	68.187	10.455	16.590	19.366	18.199
<b>CUENTAS DE INGRESOS</b>	<b>123.868</b>	<b>115.738</b>	<b>95.384</b>	<b>237.519</b>	<b>443.964</b>	<b>275.979</b>
<b>TOTAL PASIVO</b>	<b>1.913.787</b>	<b>2.161.723</b>	<b>2.115.341</b>	<b>4.001.690</b>	<b>6.361.744</b>	<b>4.908.249</b>

**ESTADOS DE SITUACION Y CUENTAS DE ORDEN DE LAS INSTITUCIONES FINANCIERAS. SEPTIEMBRE 2000**  
**ACTIVOS (saldos a fin de mes en millones de pesos)**

	Banco de la Nac. Argentina	Banco del Desarrollo	Banco del Estado	Banco do Brasil	Banco do Estado de Sao Paulo	Banco Falabella
<b>ACTIVO CIRCULANTE</b>	<b>13.706</b>	<b>1.132.987</b>	<b>5.045.799</b>	<b>54.028</b>	<b>16.129</b>	<b>44.257</b>
<b>Fondos disponibles</b>	<b>132</b>	<b>36.059</b>	<b>145.926</b>	<b>5.111</b>	<b>3.979</b>	<b>5.457</b>
Caja	47	6.452	42.021	230	46	480
Depósitos en el Banco Central	4	11.576	4.074	1.949	883	274
Documentos a cargo de otros bancos (canje)	20	17.259	40.529	489	39	4.254
Depósitos en bancos comerciales y Bco. del Estado	2	19	237	12	4	78
Depósitos en el exterior	59	754	59.064	2.430	3.006	371
<b>Colocaciones</b>	<b>12.403</b>	<b>986.556</b>	<b>3.300.114</b>	<b>48.806</b>	<b>12.151</b>	<b>21.328</b>
<b>COLOCACIONES EFECTIVAS</b>	<b>10.520</b>	<b>617.640</b>	<b>1.977.878</b>	<b>43.501</b>	<b>11.735</b>	<b>21.314</b>
Colocaciones pactadas hasta 1 año plazo	9.825	396.728	905.237	32.985	11.652	10.668
Deudores en cuentas corrientes	551	17.536	42.460	276	8	-
Préstamos comerciales	2.428	310.633	421.970	9.385	2.225	-
Préstamos de consumo	6	3.426	13.733	2	-	7.868
Préstamos a instituciones financieras	4.292	38.651	346.346	3.515	1.612	2.800
Créditos para importación	162	9.279	7.656	1.492	554	-
Créditos para exportación	2.379	16.638	72.282	18.314	7.253	-
Varios deudores	7	565	790	1	-	-
Colocaciones pactadas a más de 1 año plazo	695	220.913	1.072.640	10.516	83	10.646
Préstamos comerciales	164	103.742	731.818	9.174	-	-
Préstamos de consumo	113	34.185	130.433	45	-	10.646
Préstamos a instituciones financieras	-	-	16.135	-	-	-
Créditos para importación	12	823	-	1.297	-	-
Créditos para exportación	406	3.553	145	-	83	-
Préstamos productivos reprogramados	-	117	235	-	-	-
Dividendos hipotecarios reprogramados	-	-	19.791	-	-	-
Préstamos hipotecarios para vivienda	-	26.786	19.918	-	-	-
Préstamos hipotecarios endosables para vivienda	-	43.524	118.779	-	-	-
Préstamos hipotecarios endosables para fines gales.	-	8.182	35.385	-	-	-
<b>COLOCACIONES EN LETRAS DE CREDITO</b>	-	284.425	1.142.438	-	-	-
Préstamos para fines generales en LC	-	155.337	36.815	-	-	-
Préstamos para vivienda en LC	-	128.115	1.102.577	-	-	-
Dividendos por cobrar	-	974	3.046	-	-	-
CONTRATOS DE LEASING	-	-	42.338	-	-	-
<b>COLOCACIONES VENCIDAS</b>	<b>625</b>	<b>51.436</b>	<b>44.313</b>	<b>4.261</b>	-	<b>14</b>
Créditos comerciales vencidos	625	50.515	39.322	4.258	-	-
Créditos de consumo vencidos	1	92	473	3	-	14
Créditos hipotecarios vencidos	-	829	3.462	-	-	-
Contratos de leasing	-	-	1.056	-	-	-
<b>COLOCACIONES CONTINGENTES</b>	<b>1.258</b>	<b>33.054</b>	<b>93.147</b>	<b>1.045</b>	<b>416</b>	-
Colocaciones pactadas hasta 1 año plazo	683	23.304	12.724	933	360	-
Deudores por BG y consignaciones judiciales	8	17.057	6.770	16	9	-
Deudores por avales y fianzas	-	4.072	-	-	-	-
Deudores por CC simples o documentarias	47	2.018	5.599	835	4	-
Deudores por CC del exterior confirmadas	628	157	355	82	346	-
Colocaciones pactadas a más de 1 año plazo	576	9.750	80.423	111	56	-
Deudores por BG y consignaciones judiciales	576	8.328	14.366	-	56	-
Deudores por avales y fianzas	-	1.422	66.057	111	-	-
<b>Operaciones con pacto de retrocompra</b>	-	-	<b>49.403</b>	-	-	-
Compra de doctos. con pacto de retroc. a inst. financ.	-	-	-	-	-	-
Compra de doctos. con pacto de retroc. a terceros	-	-	49.403	-	-	-
<b>Inversiones</b>	<b>1.171</b>	<b>110.372</b>	<b>1.550.261</b>	<b>111</b>	-	<b>17.471</b>
<b>INVERSIONES FINANCIERAS</b>	<b>1.171</b>	<b>96.135</b>	<b>1.536.629</b>	<b>110</b>	-	<b>17.471</b>
Doctos. emitidos por el B. Central con merc. secund.	-	82.422	1.102.093	111	-	10.934
Doctos. emitidos por el B. Central sin merc. secund.	1.171	-	-	-	-	-
Doctos. emitidos por organismos fiscales	-	54	97.860	-	-	-
Doctos. emitidos por otras inst. financ. del país	-	-	37.968	-	-	5.028
Inversiones en el exterior	-	-	105.952	-	-	-
Otras inversiones financieras	-	11.174	103.181	-	-	588
Inversiones financieras intermediadas	-	2.403	73.894	-	-	796
Ajuste a valor de mercado de invers. transables	-	82	15.681	-	-	125
<b>OTRAS INVERSIONES</b>	-	14.237	13.632	1	-	-
Activos para leasing	-	-	6.964	-	-	-
Bienes recibidos en pago o adjudicados	-	14.234	6.640	-	-	-
Depósitos en garantía y obligados en el Banco Central	-	-	-	-	-	-
Otras inversiones no financieras	-	3	27	1	-	-
<b>Intereses por cobrar otras operaciones</b>	-	-	<b>95</b>	-	-	-
<b>OTRAS CUENTAS DEL ACTIVO</b>	<b>38</b>	<b>354.328</b>	<b>620.734</b>	<b>3.700</b>	<b>111</b>	<b>22.043</b>
Saldos con sucursales en el país	-	-	-	-	-	-
Operaciones pendientes	-	242	542	8	-	4
Cuentas diversas	15	30.604	98.792	887	80	13.180
Activo transitorio	24	19.487	21.044	80	30	388
Operaciones a futuro	-	303.994	500.357	2.725	-	8.471
Sucursales en el Exterior	-	-	-	-	-	-
<b>ACTIVO FIJO</b>	<b>1.054</b>	<b>32.673</b>	<b>111.579</b>	<b>299</b>	<b>1.376</b>	<b>684</b>
Activo fijo físico	1.039	26.062	100.233	284	1.360	676
Inversiones en sociedades	15	6.611	11.346	16	16	9
<b>CUENTAS DE AJUSTE Y CONTROL</b>	<b>2.991</b>	<b>330.551</b>	<b>441.682</b>	<b>24.553</b>	<b>12.233</b>	<b>10.844</b>
Conversiones y cambio divisas sujetas a posición	2.863	22.405	122.186	7.805	5.245	2.415
Conversión y cambio otras operaciones	128	290.045	255.449	5.963	5.639	8.430
Equiv. reservas y provisiones en moneda extranjera	-	1.041	63.854	10.786	1.349	-
Cuentas varias de control	-	17.060	194	-	-	-
<b>CUENTAS DE GASTOS</b>	<b>1.105</b>	<b>225.684</b>	<b>486.102</b>	<b>6.384</b>	<b>835</b>	<b>8.710</b>
<b>TOTAL ACTIVO</b>	<b>18.894</b>	<b>2.076.222</b>	<b>6.705.897</b>	<b>88.965</b>	<b>30.684</b>	<b>86.539</b>
<b>CUENTAS DE ORDEN</b>	<b>40.320</b>	<b>3.439.362</b>	<b>6.336.419</b>	<b>93.527</b>	<b>29.686</b>	<b>60.795</b>
Colocaciones recompradas al B.C.	-	-	-	-	-	-
Otras cuentas de orden	40.320	3.439.362	6.336.419	93.527	29.686	60.795

**PASIVOS. SEPTIEMBRE 2000 (saldos a fin de mes en millones de pesos)**

	Banco de la Nac. Argentina	Banco del Desarrollo	Banco del Estado	Banco do Brasil	Banco do Estado de Sao Paulo	Banco Falabella
<b>PASIVO CIRCULANTE</b>	<b>3.322</b>	<b>1.036.713</b>	<b>4.727.919</b>	<b>30.287</b>	<b>3.086</b>	<b>32.381</b>
<b>Depósitos, captaciones y otras obligaciones</b>	<b>1.724</b>	<b>617.499</b>	<b>3.149.771</b>	<b>25.973</b>	<b>452</b>	<b>25.350</b>
Saldos pactados hasta 1 año plazo	1.724	585.601	3.023.229	16.784	452	22.006
Acreedores en cuentas corrientes	480	36.261	674.773	1.059	156	-
Otros saldos acreedores a la vista	70	46.809	286.455	836	62	7.529
Cuentas de depósito a la vista	-	907	41.844	-	-	-
Depósitos y captaciones a plazo de 30 a 89 días	1.143	186.677	354.027	3.078	215	3.597
Depósitos y captaciones a plazo de 90 días a 1 año	13	271.191	38.435	11.761	-	10.516
Otros saldos acreedores a plazo	13	342	1.173	-	-	-
Depósitos de ahorro a plazo	-	40.578	1.625.625	-	-	-
Cuentas y documentos por pagar	6	2.835	897	49	18	364
Saldos pactados a más de 1 año plazo	-	31.898	126.542	9.189	-	3.344
Depósitos y captaciones	-	31.898	81.352	9.184	-	3.344
Documentos por pagar	-	-	622	5	-	-
Obligaciones por bonos	-	-	44.569	-	-	-
<b>Operaciones con pacto de retrocompra</b>	<b>-</b>	<b>2.406</b>	<b>74.679</b>	<b>-</b>	<b>-</b>	<b>797</b>
Venta a inst. financ. de doctos. con pacto de retrocompra	-	-	-	-	-	-
Venta a terceros de doctos. con pacto de retrocompra	-	2.406	74.679	-	-	797
<b>Obligaciones por letras de crédito</b>	<b>-</b>	<b>287.595</b>	<b>1.186.298</b>	<b>-</b>	<b>-</b>	<b>-</b>
LC en circulación con amortización indirecta	-	-	-	-	-	-
LC en circulación con amortización directa	-	286.739	1.167.913	-	-	-
Cupones por vencer	-	857	18.385	-	-	-
<b>Préstamos y otras obligaciones contraídas en el país</b>	<b>341</b>	<b>76.493</b>	<b>94.580</b>	<b>2.513</b>	<b>2.154</b>	<b>6.233</b>
Saldos pactados hasta 1 año plazo	166	24.283	62.661	2.513	2.154	6.233
Adeudado al Banco Central	-	-	7	246	-	-
Adeudado al Banco del Estado	-	20.009	-	-	-	-
Adeudado a otras instituciones financieras	-	4.002	61.107	1.000	1.214	6.233
Otras obligaciones	166	271	1.548	1.267	941	-
Saldos pactados a más de 1 año plazo	174	52.210	31.919	-	-	-
Adeudado al Banco Central	-	4.847	18.619	-	-	-
Adeudado al Banco del Estado	-	504	-	-	-	-
Adeudado a otras instituciones financieras	-	-	1.132	-	-	-
Línea de crédito para reprogramación de deudas	-	-	8.806	-	-	-
Otras obligaciones	174	46.860	3.362	-	-	-
<b>Préstamos y otras obligac. contraídas en el exterior</b>	<b>-</b>	<b>19.612</b>	<b>129.587</b>	<b>762</b>	<b>64</b>	<b>-</b>
Saldos pactados hasta 1 año plazo	-	6.629	411	4	64	-
Adeud. a bancos del ext. por financ. de import. y export.	-	6.527	406	-	-	-
Adeud. a bancos del ext. por otras obligaciones	-	-	1	-	-	-
Adeud. a oficinas del mismo banco	-	-	-	4	64	-
Corresponsales ALADI-Banco Central	-	101	4	-	-	-
Otros préstamos y obligaciones	-	-	-	-	-	-
Saldos pactados a más de 1 año plazo	-	12.983	129.176	758	-	-
Adeudado a bancos del exterior	-	12.155	127.521	-	-	-
Adeudado a oficinas del mismo banco	-	-	-	-	-	-
Corresponsales ALADI-Banco Central	-	-	-	758	-	-
Otros préstamos y obligaciones	-	828	1.655	-	-	-
<b>Obligaciones contingentes</b>	<b>1.257</b>	<b>33.109</b>	<b>93.004</b>	<b>1.039</b>	<b>416</b>	<b>-</b>
Saldos pactados hasta 1 año plazo	683	23.511	12.602	927	360	-
BG enteradas con pagarés	8	17.274	6.446	16	9	-
Obligaciones por avales y fianzas	-	4.063	-	-	-	-
CC simples o documentarias	47	2.018	5.801	830	4	-
CC del exterior confirmadas	628	157	355	82	346	-
Saldos pactados a más de 1 año plazo	574	9.597	80.402	111	56	-
BG enteradas con pagarés	574	8.184	14.579	-	56	-
Obligaciones por avales y fianzas	-	1.413	65.823	111	-	-
<b>Intereses por pagar de otras operaciones</b>	<b>-</b>	<b>-</b>	<b>-</b>	<b>-</b>	<b>-</b>	<b>-</b>
<b>OTRAS CUENTAS DEL PASIVO</b>	<b>33</b>	<b>367.024</b>	<b>660.977</b>	<b>3.027</b>	<b>241</b>	<b>19.728</b>
Saldos con sucursales en el país	-	-	991	-	-	-
Operaciones pendientes	-	61	542	12	-	1
Cuentas diversas	32	22.456	94.178	185	62	11.286
Pasivo transitorio	1	2.162	2.614	3	179	-
Operaciones a futuro	-	304.896	504.113	2.828	-	8.441
Bonos subordinados	-	37.448	58.539	-	-	-
<b>PROVISIONES</b>	<b>378</b>	<b>44.849</b>	<b>70.532</b>	<b>5.002</b>	<b>103</b>	<b>451</b>
Provisiones sobre colocaciones	328	38.046	59.067	4.949	91	374
Provisiones para créditos hipotecarios para vivienda	-	2.935	10.752	-	-	-
Provisiones sobre inversiones	-	-	-	-	-	-
Provisiones por bienes recibidos en pago	-	1.352	-	-	-	-
Provisiones por Riesgo-Pais	1	23	12	53	12	-
Provisiones voluntarias	49	2.493	700	-	-	76
<b>CAPITAL Y RESERVAS</b>	<b>10.974</b>	<b>65.443</b>	<b>298.189</b>	<b>20.258</b>	<b>13.440</b>	<b>13.561</b>
Capital pagado	7.551	63.374	4.000	6.172	6.469	9.466
Reserva de revalorización del capital pagado	-	-	4.604	-	-	-
Otras reservas	3.093	36	278.925	13.476	6.567	3.674
Otras cuentas patrimoniales	-	17	986	-	-	-
Revalorización provisional del capital propio	330	2.015	9.674	609	404	422
<b>CUENTAS DE AJUSTE Y CONTROL</b>	<b>2.991</b>	<b>330.575</b>	<b>441.833</b>	<b>24.554</b>	<b>12.233</b>	<b>10.844</b>
Conversión y cambio divisas sujetas a posición	2.863	22.405	122.186	7.805	5.245	2.415
Conversión y cambio otras operaciones	128	290.045	255.449	5.964	5.639	8.430
Divisas autorizadas como reservas o provisiones	-	1.041	63.854	10.786	1.349	-
Cuentas varias de control	-	17.085	345	-	-	-
<b>CUENTAS DE INGRESOS</b>	<b>1.196</b>	<b>231.618</b>	<b>506.448</b>	<b>5.837</b>	<b>1.580</b>	<b>9.573</b>
<b>TOTAL PASIVO</b>	<b>18.894</b>	<b>2.076.222</b>	<b>6.705.897</b>	<b>88.965</b>	<b>30.684</b>	<b>86.539</b>

**ESTADOS DE SITUACION Y CUENTAS DE ORDEN DE LAS INSTITUCIONES FINANCIERAS. SEPTIEMBRE 2000**  
**ACTIVOS (saldos a fin de mes en millones de pesos)**

	Banco Internacional	Banco Santander	Banco Santiago	Banco Security	Banco Sudamericano	Banco Sudameris
<b>ACTIVO CIRCULANTE</b>	<b>140.888</b>	<b>4.539.765</b>	<b>5.142.452</b>	<b>829.852</b>	<b>1.290.674</b>	<b>151.950</b>
<b>Fondos disponibles</b>	<b>11.681</b>	<b>396.989</b>	<b>464.756</b>	<b>69.613</b>	<b>147.807</b>	<b>17.079</b>
Caja	1.812	54.252	72.525	3.805	17.676	383
Depósitos en el Banco Central	1.798	11.053	7.484	1.660	8.526	3.220
Documentos a cargo de otros bancos (canje)	4.996	283.968	365.439	58.397	115.158	13.332
Depósitos en bancos comerciales y Bco. del Estado	9	1.214	123	20	358	7
Depósitos en el exterior	3.066	46.504	19.185	5.731	6.089	137
<b>Colocaciones</b>	<b>123.055</b>	<b>3.094.740</b>	<b>4.136.175</b>	<b>670.290</b>	<b>960.461</b>	<b>91.011</b>
<b>COLOCACIONES EFECTIVAS</b>	<b>104.570</b>	<b>2.144.062</b>	<b>2.879.805</b>	<b>607.192</b>	<b>586.441</b>	<b>79.574</b>
Colocaciones pactadas hasta 1 año plazo	91.033	1.035.432	1.659.763	335.969	364.828	61.427
Deudores en cuentas corrientes	3.290	85.377	177.687	12.949	35.441	1.328
Préstamos comerciales	70.410	580.402	1.111.957	236.818	203.354	32.791
Préstamos de consumo	165	153.860	96.290	896	20.397	15
Préstamos a instituciones financieras	4.002	1.003	5.025	-	11.003	-
Créditos para importación	12.195	86.419	123.981	23.767	29.032	5.335
Créditos para exportación	954	127.841	144.551	61.527	64.747	21.958
Varios deudores	18	529	273	13	855	-
Colocaciones pactadas a más de 1 año plazo	13.536	1.108.630	1.220.042	271.223	221.613	18.148
Préstamos comerciales	12.462	641.118	579.228	230.750	174.102	18.079
Préstamos de consumo	406	165.948	184.664	1.175	23.657	68
Préstamos a instituciones financieras	437	1.856	18	-	-	-
Créditos para importación	-	25	38	-	-	-
Créditos para exportación	218	70.708	8.564	12.107	6.022	-
Préstamos productivos reprogramados	13	113	52	-	121	-
Dividendos hipotecarios reprogramados	-	5.453	19.149	-	2.059	-
Préstamos hipotecarios para vivienda	-	109.773	28.669	6.203	3.223	-
Préstamos hipotecarios endosables para vivienda	-	113.636	288.784	16.122	12.430	-
Préstamos hipotecarios endosables para fines gales.	-	-	110.876	4.865	-	-
<b>COLOCACIONES EN LETRAS DE CREDITO</b>	<b>8.657</b>	<b>500.526</b>	<b>892.882</b>	<b>10.479</b>	<b>257.611</b>	<b>-</b>
Préstamos para fines generales en LC	6.838	175.392	482.881	9.817	145.928	-
Préstamos para vivienda en LC	1.763	324.095	408.926	658	110.951	-
Dividendos por cobrar	56	1.039	1.075	4	732	-
<b>CONTRATOS DE LEASING</b>	<b>-</b>	<b>97.600</b>	<b>-</b>	<b>-</b>	<b>26.238</b>	<b>-</b>
<b>COLOCACIONES VENCIDAS</b>	<b>2.994</b>	<b>52.646</b>	<b>61.917</b>	<b>2.679</b>	<b>36.477</b>	<b>950</b>
Créditos comerciales vencidos	2.984	44.432	53.052	2.570	31.807	950
Créditos de consumo vencidos	2	4.366	1.346	21	737	-
Créditos hipotecarios vencidos	8	3.837	7.520	88	3.185	-
Contratos de leasing	-	9	-	-	748	-
<b>COLOCACIONES CONTINGENTES</b>	<b>6.834</b>	<b>299.905</b>	<b>301.571</b>	<b>49.940</b>	<b>53.694</b>	<b>10.487</b>
Colocaciones pactadas hasta 1 año plazo	5.586	174.714	199.662	26.289	40.237	7.066
Deudores por BG y consignaciones judiciales	1.669	59.369	121.236	13.836	24.946	2.733
Deudores por avales y fianzas	114	52.080	19.834	5.263	472	2.209
Deudores por CC simples o documentarias	3.803	37.583	46.068	5.243	6.532	1.957
Deudores por CC del exterior confirmadas	-	25.682	12.524	1.947	8.287	167
Colocaciones pactadas a más de 1 año plazo	1.248	125.191	101.908	23.651	13.457	3.420
Deudores por BG y consignaciones judiciales	1.248	48.345	22.502	7.438	9.213	3.104
Deudores por avales y fianzas	-	76.846	79.406	16.213	4.245	316
<b>Operaciones con pacto de retrocompra</b>	<b>367</b>	<b>13.628</b>	<b>-</b>	<b>-</b>	<b>-</b>	<b>2.050</b>
Compra de doctos. con pacto de retroc. a inst. financ.	367	-	-	-	-	-
Compra de doctos. con pacto de retroc. a terceros	-	13.628	-	-	-	2.050
<b>Inversiones</b>	<b>5.781</b>	<b>1.034.308</b>	<b>541.445</b>	<b>89.949</b>	<b>182.355</b>	<b>41.801</b>
<b>INVERSIONES FINANCIERAS</b>	<b>3.238</b>	<b>1.016.827</b>	<b>518.294</b>	<b>89.069</b>	<b>176.231</b>	<b>41.768</b>
Doctos. emitidos por el B. Central con merc. secund.	1.618	282.850	142.098	14.497	110.296	1.159
Doctos. emitidos por el B. Central sin merc. secund.	833	45.445	28.012	-	-	-
Doctos. emitidos por organismos fiscales	-	158.783	-	-	1.859	-
Doctos. emitidos por otras inst. financ. del país	-	156.547	5.252	7.952	1.523	27.809
Inversiones en el exterior	-	263.132	182.942	38.890	17.893	-
Otras inversiones financieras	583	43.972	106.982	4.485	6.640	-
Inversiones financieras intermediadas	230	65.294	51.564	22.242	38.063	12.800
Ajuste a valor de mercado de invers. transables	-26	804	1.445	1.002	-43	-
<b>OTRAS INVERSIONES</b>	<b>2.543</b>	<b>17.480</b>	<b>23.152</b>	<b>880</b>	<b>6.123</b>	<b>33</b>
Activos para leasing	-	731	-	-	992	-
Bienes recibidos en pago o adjudicados	2.541	16.707	23.104	880	5.097	33
Depósitos en garantía y obligados en el Banco Central	-	-	-	-	-	-
Otras inversiones no financieras	2	42	47	-	34	-
<b>Intereses por cobrar otras operaciones</b>	<b>4</b>	<b>101</b>	<b>76</b>	<b>-</b>	<b>51</b>	<b>10</b>
<b>OTRAS CUENTAS DEL ACTIVO</b>	<b>1.381</b>	<b>1.329.227</b>	<b>897.384</b>	<b>215.157</b>	<b>542.740</b>	<b>15.671</b>
Saldos con sucursales en el país	-	4.309	1.198	6	368	-
Operaciones pendientes	70	9.035	2.122	51	873	8
Cuentas diversas	354	115.032	114.578	8.223	33.562	496
Activo transitorio	957	27.706	12.338	779	3.213	358
Operaciones a futuro	-	1.173.146	767.149	206.097	504.724	14.808
Sucursales en el Exterior	-	-	-	-	-	-
<b>ACTIVO FIJO</b>	<b>8.387</b>	<b>162.794</b>	<b>166.951</b>	<b>25.182</b>	<b>52.652</b>	<b>5.801</b>
Activo fijo físico	8.304	107.380	119.030	12.734	45.023	3.673
Inversiones en sociedades	82	55.415	47.921	12.449	7.629	2.128
<b>CUENTAS DE AJUSTE Y CONTROL</b>	<b>1.741</b>	<b>711.259</b>	<b>1.062.878</b>	<b>316.098</b>	<b>134.296</b>	<b>14.952</b>
Conversiones y cambio divisas sujetas a posición	96	188.029	238.111	96.749	44.537	47
Conversión y cambio otras operaciones	725	446.353	810.271	201.653	75.105	12.698
Equiv. reservas y provisiones en moneda extranjera	921	72.459	-	54	9.504	-
Cuentas varias de control	-	4.417	14.495	17.642	5.150	2.206
<b>CUENTAS DE GASTOS</b>	<b>13.666</b>	<b>1.662.624</b>	<b>519.886</b>	<b>73.546</b>	<b>122.941</b>	<b>10.559</b>
<b>TOTAL ACTIVO</b>	<b>166.063</b>	<b>8.405.669</b>	<b>7.789.550</b>	<b>1.459.835</b>	<b>2.143.303</b>	<b>198.933</b>
<b>CUENTAS DE ORDEN</b>	<b>255.153</b>	<b>8.802.712</b>	<b>8.506.731</b>	<b>1.034.393</b>	<b>2.986.902</b>	<b>190.541</b>
Colocaciones recompradas al B.C.	118	2.258	53.752	-	2.307	-
Otras cuentas de orden	255.035	8.800.455	8.452.979	1.034.393	2.984.595	190.541



**PASIVOS. SEPTIEMBRE 2000 (saldos a fin de mes en millones de pesos)**

	Banco Internacional	Banco Santander	Banco Santiago	Banco Security	Banco Sud Americano	Banco Sudameris
<b>PASIVO CIRCULANTE</b>	<b>133.035</b>	<b>4.156.487</b>	<b>4.546.917</b>	<b>752.086</b>	<b>1.166.231</b>	<b>132.122</b>
<b>Depósitos, captaciones y otras obligaciones</b>	<b>107.973</b>	<b>3.170.908</b>	<b>3.122.268</b>	<b>619.166</b>	<b>721.142</b>	<b>99.030</b>
Saldos pactados hasta 1 año plazo	98.326	2.415.217	2.396.786	358.711	611.267	98.728
Acreedores en cuentas corrientes	10.972	340.769	400.463	32.172	115.108	7.168
Otros saldos acreedores a la vista	4.257	314.469	321.150	44.929	86.737	10.388
Cuentas de depósito a la vista	22	7.043	11.738	52	2.439	-
Depósitos y captaciones a plazo de 30 a 89 días	34.903	1.134.807	819.797	84.369	190.794	14.248
Depósitos y captaciones a plazo de 90 días a 1 año	46.033	525.175	757.534	197.082	193.846	66.721
Otros saldos acreedores a plazo	24	8	13	2	41	21
Depósitos de ahorro a plazo	2.038	77.289	80.477	-	20.436	160
Cuentas y documentos por pagar	77	15.657	5.614	105	1.865	22
Saldos pactados a más de 1 año plazo	9.646	755.691	725.482	260.455	109.875	301
Depósitos y captaciones	9.646	530.335	572.592	253.885	108.302	301
Documentos por pagar	-	-	31	-	1	-
Obligaciones por bonos	-	225.355	152.859	6.570	1.571	-
<b>Operaciones con pacto de retrocompra</b>	<b>598</b>	<b>67.659</b>	<b>51.802</b>	<b>22.189</b>	<b>38.065</b>	<b>12.850</b>
Venta a inst. financ. de doctos. con pacto de retrocompra	-	-	-	-	-	-
Venta a terceros de doctos. con pacto de retrocompra	598	67.659	51.802	22.189	38.065	12.850
<b>Obligaciones por letras de crédito</b>	<b>9.184</b>	<b>529.171</b>	<b>944.452</b>	<b>10.575</b>	<b>272.093</b>	<b>-</b>
LC en circulación con amortización indirecta	-	-	-	-	-	-
LC en circulación con amortización directa	9.095	522.461	932.514	10.513	268.496	-
Cupones por vencer	89	6.710	11.938	62	3.597	-
<b>Préstamos y otras obligaciones contraídas en el país</b>	<b>5.551</b>	<b>76.560</b>	<b>75.330</b>	<b>37.582</b>	<b>72.802</b>	<b>7.473</b>
Saldos pactados hasta 1 año plazo	1.989	13.023	40.146	21.009	63.232	7.473
Adeudado al Banco Central	-	-	-	-	-	-
Adeudado al Banco del Estado	-	1.007	9.038	-	34.517	6.503
Adeudado a otras instituciones financieras	1.946	-	12.054	-	25.606	-
Otras obligaciones	44	12.016	19.054	21.009	3.109	970
Saldos pactados a más de 1 año plazo	3.562	63.537	35.184	16.573	9.569	-
Adeudado al Banco Central	-	19.266	-	1.021	-	-
Adeudado al Banco del Estado	-	-	-	-	143	-
Adeudado a otras instituciones financieras	-	3.818	-	-	1.961	-
Línea de crédito para reprogramación de deudas	-	5.461	19.923	-	1.597	-
Otras obligaciones	3.562	34.993	15.261	15.552	5.869	-
<b>Préstamos y otras obligac. contraídas en el exterior</b>	<b>2.720</b>	<b>12.411</b>	<b>15.900</b>	<b>12.558</b>	<b>8.542</b>	<b>2.294</b>
Saldos pactados hasta 1 año plazo	2.720	12.411	29.261	6.176	3.150	2.294
Adeud. a bancos del ext. por financ. de import. y export.	2.338	7.974	8.500	2.666	2.181	643
Adeud. a bancos del ext. por otras obligaciones	141	4.350	19.636	3.133	290	1.651
Adeud. a oficinas del mismo banco	-	-	-	-	-	-
Corresponsales ALADI-Banco Central	240	86	1.124	378	679	-
Otros préstamos y obligaciones	-	-	-	-	-	-
Saldos pactados a más de 1 año plazo	-	-	22.640	6.382	5.391	-
Adeudado a bancos del exterior	-	-	22.640	6.382	4.712	-
Adeudado a oficinas del mismo banco	-	-	-	-	-	-
Corresponsales ALADI-Banco Central	-	-	-	-	-	-
Otros préstamos y obligaciones	-	-	-	-	679	-
<b>Obligaciones contingentes</b>	<b>7.009</b>	<b>299.777</b>	<b>301.165</b>	<b>50.016</b>	<b>53.589</b>	<b>10.475</b>
Saldos pactados hasta 1 año plazo	5.734	174.770	199.467	22.771	40.180	7.066
BG enteradas con pagarés	1.623	59.338	121.105	11.425	24.891	2.721
Obligaciones por avales y fianzas	113	52.001	19.765	3.965	472	2.209
CC simples o documentarias	3.998	37.749	46.073	5.434	6.530	1.956
CC del exterior confirmadas	-	25.682	12.524	1.947	8.287	180
Saldos pactados a más de 1 año plazo	1.275	125.007	101.698	27.245	13.409	3.409
BG enteradas con pagarés	1.275	48.342	22.501	9.796	9.179	3.093
Obligaciones por avales y fianzas	-	76.665	79.197	17.449	4.230	316
<b>Intereses por pagar de otras operaciones</b>	<b>-</b>	<b>-</b>	<b>-</b>	<b>-</b>	<b>-</b>	<b>-</b>
<b>OTRAS CUENTAS DEL PASIVO</b>	<b>365</b>	<b>1.433.288</b>	<b>1.119.965</b>	<b>244.571</b>	<b>590.586</b>	<b>22.442</b>
Saldos con sucursales en el país	-	-	-	-	-35	-
Operaciones pendientes	7	8.193	2.589	333	174	-
Cuentas diversas	239	84.662	102.721	11.718	12.066	7.524
Pasivo transitorio	120	5.778	1.238	619	1.110	114
Operaciones a futuro	-	1.181.448	780.433	209.132	506.819	14.804
Bonos subordinados	-	153.206	232.983	22.769	70.452	-
<b>PROVISIONES</b>	<b>2.960</b>	<b>69.433</b>	<b>77.123</b>	<b>5.962</b>	<b>46.567</b>	<b>1.803</b>
Provisiones sobre colocaciones	2.379	50.750	64.993	5.583	44.648	1.803
Provisiones para créditos hipotecarios para vivienda	33	5.295	2.118	183	1.087	-
Provisiones sobre inversiones	-	-	-	-	-	-
Provisiones por bienes recibidos en pago	8	622	262	-	638	-
Provisiones por Riesgo-Pais	-	-	3.251	16	49	-
Provisiones voluntarias	539	12.766	6.500	179	145	-
<b>CAPITAL Y RESERVAS</b>	<b>13.423</b>	<b>311.594</b>	<b>398.815</b>	<b>62.027</b>	<b>79.905</b>	<b>16.599</b>
Capital pagado	7.023	253.062	373.203	46.131	58.791	15.189
Reserva de revalorización del capital pagado	208	-	-	-	-	-
Otras reservas	5.800	47.420	12.688	13.213	18.751	900
Otras cuentas patrimoniales	-19	1.150	456	822	-40	-
Revalorización provisional del capital propio	410	9.962	12.468	1.861	2.404	509
<b>CUENTAS DE AJUSTE Y CONTROL</b>	<b>1.741</b>	<b>715.002</b>	<b>1.063.505</b>	<b>315.635</b>	<b>134.433</b>	<b>14.952</b>
Conversión y cambio divisas sujetas a posición	96	188.029	238.111	96.749	44.537	47
Conversión y cambio otras operaciones	725	446.353	810.271	201.891	75.105	12.698
Divisas autorizadas como reservas o provisiones	921	72.459	-	54	9.504	-
Cuentas varias de control	-	8.161	15.122	16.941	5.288	2.207
<b>CUENTAS DE INGRESOS</b>	<b>14.539</b>	<b>1.719.865</b>	<b>583.225</b>	<b>79.554</b>	<b>125.579</b>	<b>11.016</b>
<b>TOTAL PASIVO</b>	<b>166.063</b>	<b>8.405.669</b>	<b>7.789.550</b>	<b>1.459.835</b>	<b>2.143.303</b>	<b>198.933</b>

**ESTADOS DE SITUACION Y CUENTAS DE ORDEN DE LAS INSTITUCIONES FINANCIERAS. SEPTIEMBRE 2000**  
**ACTIVOS (saldos a fin de mes en millones de pesos)**

	BankBoston	Bank of America	BBVA Banco Bhiif	Citibank	Corpbanca
<b>ACTIVO CIRCULANTE</b>	<b>699.098</b>	<b>241.858</b>	<b>1.997.310</b>	<b>1.759.205</b>	<b>1.457.901</b>
<b>Fondos disponibles</b>	<b>140.009</b>	<b>171.909</b>	<b>193.555</b>	<b>434.875</b>	<b>95.959</b>
Caja	3.513	29	16.202	6.910	18.114
Depósitos en el Banco Central	10.759	236	7.316	14.843	14.565
Documentos a cargo de otros bancos (canje)	51.867	7.390	148.453	158.183	48.889
Depósitos en bancos comerciales y Bco. del Estado	82	7	16	155	304
Depósitos en el exterior	73.788	164.246	21.568	254.784	14.088
<b>Colocaciones</b>	<b>406.250</b>	<b>31.224</b>	<b>1.446.701</b>	<b>1.080.746</b>	<b>1.121.953</b>
<b>COLOCACIONES EFECTIVAS</b>	<b>248.491</b>	<b>31.136</b>	<b>1.082.643</b>	<b>785.357</b>	<b>804.096</b>
Colocaciones pactadas hasta 1 año plazo	170.568	31.119	515.642	442.788	496.494
Deudores en cuentas corrientes	37.850	4	34.153	60.989	32.838
Préstamos comerciales	94.705	2.108	342.179	198.814	310.869
Préstamos de consumo	8.626	-	13.374	74.636	34.269
Préstamos a instituciones financieras	9.700	29.007	16.021	46.713	32.043
Créditos para importación	8.586	-	38.477	9.800	30.015
Créditos para exportación	11.092	-	70.283	51.724	55.894
Varios deudores	9	-	1.155	113	566
Colocaciones pactadas a más de 1 año plazo	77.923	17	567.001	342.569	307.602
Préstamos comerciales	39.462	-	244.026	135.553	172.064
Préstamos de consumo	38.462	17	123.771	193.085	122.808
Préstamos a instituciones financieras	-	-	-	-	-
Créditos para importación	-	-	1.488	-	-
Créditos para exportación	-	-	10.279	-	2.936
Préstamos productivos reprogramados	-	-	173	-	78
Dividendos hipotecarios reprogramados	-	-	6.991	1.224	55
Préstamos hipotecarios para vivienda	-	-	123.968	3.584	1.461
Préstamos hipotecarios endosables para vivienda	-	-	56.211	9.083	5.197
Préstamos hipotecarios endosables para fines grales.	-	-	93	39	3.004
<b>COLOCACIONES EN LETRAS DE CREDITO</b>	<b>138.488</b>	<b>-</b>	<b>232.044</b>	<b>226.757</b>	<b>135.633</b>
Préstamos para fines generales en LC	82.337	-	80.715	83.730	93.562
Préstamos para vivienda en LC	55.989	-	150.473	142.621	41.588
Dividendos por cobrar	162	-	855	405	483
<b>CONTRATOS DE LEASING</b>	<b>1.560</b>	<b>-</b>	<b>46.351</b>	<b>2.299</b>	<b>79.024</b>
<b>COLOCACIONES VENCIDAS</b>	<b>3.218</b>	<b>-</b>	<b>30.039</b>	<b>32.524</b>	<b>19.089</b>
Créditos comerciales vencidos	2.765	-	25.034	28.303	16.645
Créditos de consumo vencidos	345	-	607	1.919	1.331
Créditos hipotecarios vencidos	108	-	3.569	2.302	866
Contratos de leasing	-	-	830	-	247
<b>COLOCACIONES CONTINGENTES</b>	<b>14.493</b>	<b>87</b>	<b>55.624</b>	<b>33.809</b>	<b>84.110</b>
Colocaciones pactadas hasta 1 año plazo	14.474	-	40.125	24.763	50.597
Deudores por BG y consignaciones judiciales	4.798	-	12.802	10.219	27.892
Deudores por avales y fianzas	-	-	13.048	2.089	9.894
Deudores por CC simples o documentarias	6.823	-	11.680	9.278	10.963
Deudores por CC del exterior confirmadas	2.853	-	2.595	3.177	1.848
Colocaciones pactadas a más de 1 año plazo	19	87	15.500	9.047	33.514
Deudores por BG y consignaciones judiciales	19	87	15.085	8.835	32.137
Deudores por avales y fianzas	-	-	414	212	1.376
<b>Operaciones con pacto de retrocompra</b>	<b>8.878</b>	<b>2.205</b>	<b>-</b>	<b>19.453</b>	<b>-</b>
Compra de doctos. con pacto de retroc. a inst. financ.	-	-	-	4.653	-
Compra de doctos. con pacto de retroc. a terceros	8.878	2.205	-	14.800	-
<b>Inversiones</b>	<b>143.907</b>	<b>36.521</b>	<b>357.024</b>	<b>223.993</b>	<b>239.984</b>
<b>INVERSIONES FINANCIERAS</b>	<b>143.080</b>	<b>36.521</b>	<b>352.577</b>	<b>223.233</b>	<b>230.132</b>
Doctos. emitidos por el B. Central con merc. secund.	105.563	31.397	174.187	89.792	78.375
Doctos. emitidos por el B. Central sin merc. secund.	-	-	827	-	-
Doctos. emitidos por organismos fiscales	-	-	-	183	29.343
Doctos. emitidos por otras inst. financ. del país	2.587	-	1.950	362	7.670
Inversiones en el exterior	-	-	3.383	48.002	11.493
Otras inversiones financieras	517	-	12.929	33	79.544
Inversiones financieras intermediadas	33.921	5.124	159.277	84.366	23.723
Ajuste a valor de mercado de invers. transables	492	-	23	495	-17
<b>OTRAS INVERSIONES</b>	<b>827</b>	<b>-</b>	<b>4.447</b>	<b>760</b>	<b>9.852</b>
Activos para leasing	55	-	2.827	-	5.362
Bienes recibidos en pago o adjudicados	772	-	1.449	760	3.520
Depósitos en garantía y obligados en el Banco Central	-	-	-	-	967
Otras inversiones no financieras	-	-	170	-	3
<b>Intereses por cobrar otras operaciones</b>	<b>54</b>	<b>-</b>	<b>31</b>	<b>139</b>	<b>5</b>
<b>OTRAS CUENTAS DEL ACTIVO</b>	<b>1.773.746</b>	<b>873.647</b>	<b>207.442</b>	<b>1.235.104</b>	<b>278.629</b>
Saldos con sucursales en el país	160	-	-	-	1.656
Operaciones pendientes	142	2	1.578	2.560	1.387
Cuentas diversas	53.102	41.949	27.826	26.808	23.810
Activo transitorio	1.615	43	14.920	22.810	54.539
Operaciones a futuro	1.718.727	831.654	163.117	1.182.925	197.237
Sucursales en el Exterior	-	-	-	-	-
<b>ACTIVO FIJO</b>	<b>18.933</b>	<b>870</b>	<b>62.840</b>	<b>35.229</b>	<b>42.383</b>
Activo fijo físico	18.588	804	52.901	30.869	35.463
Inversiones en sociedades	345	66	9.939	4.360	6.920
<b>CUENTAS DE AJUSTE Y CONTROL</b>	<b>1.794.575</b>	<b>958.323</b>	<b>198.991</b>	<b>530.925</b>	<b>280.429</b>
Conversiones y cambio divisas sujetas a posición	46.619	112.674	75.679	170.897	32.776
Conversión y cambio otras operaciones	1.747.230	845.648	121.600	318.838	229.653
Equiv. reservas y provisiones en moneda extranjera	43	-	1.713	-	18.000
Cuentas varias de control	683	-	-	41.190	-
<b>CUENTAS DE GASTOS</b>	<b>182.989</b>	<b>298.859</b>	<b>167.923</b>	<b>283.921</b>	<b>164.279</b>
<b>TOTAL ACTIVO</b>	<b>4.469.342</b>	<b>2.373.557</b>	<b>2.634.506</b>	<b>3.844.385</b>	<b>2.223.621</b>
<b>CUENTAS DE ORDEN</b>	<b>977.879</b>	<b>1.769.629</b>	<b>3.841.186</b>	<b>4.352.140</b>	<b>3.030.921</b>
Colocaciones recompradas al B.C.	-	-	4.577	-	27.667
Otras cuentas de orden	977.879	1.769.629	3.836.608	4.352.140	3.003.254

**PASIVOS. SEPTIEMBRE 2000 (saldos a fin de mes en millones de pesos)**

	BankBoston	Bank of America	BBVA Banco BhiF	Citibank	Corpbanca
<b>PASIVO CIRCULANTE</b>	<b>661.940</b>	<b>136.705</b>	<b>1.783.940</b>	<b>1.476.053</b>	<b>1.360.575</b>
<b>Depósitos, captaciones y otras obligaciones</b>	<b>407.350</b>	<b>131.494</b>	<b>1.116.279</b>	<b>1.045.429</b>	<b>970.556</b>
Saldos pactados hasta 1 año plazo	249.641	18.201	879.954	776.050	836.311
Acreedores en cuentas corrientes	41.842	1.170	163.635	151.087	109.012
Otros saldos acreedores a la vista	73.313	9.577	138.134	130.280	54.068
Cuentas de depósito a la vista	18	—	5.065	994	2.158
Depósitos y captaciones a plazo de 30 a 89 días	96.996	124	200.941	260.761	345.431
Depósitos y captaciones a plazo de 90 días a 1 año	34.873	7.330	313.283	229.327	305.636
Otros saldos acreedores a plazo	—	—	1.498	—	228
Depósitos de ahorro a plazo	—	—	52.783	—	18.363
Cuentas y documentos por pagar	2.597	—	4.615	3.600	1.415
Saldos pactados a más de 1 año plazo	157.710	113.293	236.325	269.380	134.245
Depósitos y captaciones	157.710	113.293	189.134	268.230	133.373
Documentos por pagar	—	—	—	324	871
Obligaciones por bonos	—	—	47.191	826	—
<b>Operaciones con pacto de retrocompra</b>	<b>33.957</b>	<b>5.124</b>	<b>158.939</b>	<b>84.184</b>	<b>23.623</b>
Venta a inst. financ. de doctos. con pacto de retrocompra	—	—	367	—	4.653
Venta a terceros de doctos. con pacto de retrocompra	33.957	5.124	158.572	84.184	18.970
<b>Obligaciones por letras de crédito</b>	<b>139.665</b>	<b>—</b>	<b>247.141</b>	<b>241.633</b>	<b>145.407</b>
LC en circulación con amortización indirecta	—	—	—	—	—
LC en circulación con amortización directa	139.199	—	243.591	238.256	143.370
Cupones por vencer	466	—	3.550	3.377	2.036
<b>Préstamos y otras obligaciones contraídas en el país</b>	<b>37.659</b>	<b>—</b>	<b>149.285</b>	<b>51.863</b>	<b>97.470</b>
Saldos pactados hasta 1 año plazo	34.738	—	116.497	49.017	78.369
Adeudado al Banco Central	—	—	2.001	—	—
Adeudado al Banco del Estado	11.023	—	68.273	—	64.020
Adeudado a otras instituciones financieras	16.943	—	27.958	40.634	12.119
Otras obligaciones	6.773	—	18.265	8.384	2.230
Saldos pactados a más de 1 año plazo	2.921	—	32.788	2.846	19.100
Adeudado al Banco Central	—	—	8.249	—	1.348
Adeudado al Banco del Estado	—	—	2.242	—	—
Adeudado a otras instituciones financieras	—	—	542	—	—
Línea de crédito para reprogramación de deudas	—	—	6.354	1.032	41
Otras obligaciones	2.921	—	15.401	1.814	17.711
<b>Préstamos y otras obligac. contraídas en el exterior</b>	<b>28.747</b>	<b>—</b>	<b>56.357</b>	<b>19.153</b>	<b>37.582</b>
Saldos pactados hasta 1 año plazo	1.040	—	5.874	8.199	33.433
Adeud. a bancos del ext. por financ. de import. y export.	1.040	—	3.362	156	30.412
Adeud. a bancos del ext. por otras obligaciones	—	—	2.512	—	1.420
Adeud. a oficinas del mismo banco	—	—	—	8.043	—
Corresponsales ALADI-Banco Central	—	—	—	—	1.601
Otros préstamos y obligaciones	—	—	—	—	—
Saldos pactados a más de 1 año plazo	27.707	—	50.483	10.954	4.149
Adeudado a bancos del exterior	1.740	—	50.483	—	4.149
Adeudado a oficinas del mismo banco	25.967	—	—	10.954	—
Corresponsales ALADI-Banco Central	—	—	—	—	—
Otros préstamos y obligaciones	—	—	—	—	—
<b>Obligaciones contingentes</b>	<b>14.562</b>	<b>87</b>	<b>55.939</b>	<b>33.791</b>	<b>85.939</b>
Saldos pactados hasta 1 año plazo	14.544	—	40.475	24.782	52.541
BG enteradas con pagarés	4.768	—	12.780	10.189	28.001
Obligaciones por avales y fianzas	—	—	12.946	2.089	9.869
CC simples o documentarias	6.923	—	12.154	9.327	12.823
CC del exterior confirmadas	2.853	—	2.595	3.177	1.848
Saldos pactados a más de 1 año plazo	18	87	15.464	9.009	33.398
BG enteradas con pagarés	18	87	15.050	8.797	32.025
Obligaciones por avales y fianzas	—	—	414	212	1.373
<b>Intereses por pagar de otras operaciones</b>	<b>—</b>	<b>—</b>	<b>—</b>	<b>—</b>	<b>—</b>
<b>OTRAS CUENTAS DEL PASIVO</b>	<b>1.751.177</b>	<b>929.196</b>	<b>218.636</b>	<b>1.304.260</b>	<b>266.541</b>
Saldos con sucursales en el país	—	—	—	—	—
Operaciones pendientes	262	—	1.884	308	405
Cuentas diversas	33.768	87.357	22.044	108.909	20.458
Pasivo transitorio	154	—	613	2.387	3.544
Operaciones a futuro	1.716.992	841.838	164.639	1.192.656	203.932
Bonos subordinados	—	—	29.457	—	38.203
<b>PROVISIONES</b>	<b>11.619</b>	<b>235</b>	<b>36.058</b>	<b>59.786</b>	<b>28.601</b>
Provisiones sobre colocaciones	10.980	235	33.463	58.593	24.899
Provisiones para créditos hipotecarios para vivienda	135	—	2.588	1.081	496
Provisiones sobre inversiones	—	—	—	—	—
Provisiones por bienes recibidos en pago	—	—	7	112	98
Provisiones por Riesgo-Pais	—	—	—	—	1
Provisiones voluntarias	505	—	—	—	3.107
<b>CAPITAL Y RESERVAS</b>	<b>62.999</b>	<b>47.044</b>	<b>218.411</b>	<b>186.157</b>	<b>115.714</b>
Capital pagado	56.429	19.185	137.517	161.790	110.492
Reserva de revalorización del capital pagado	—	357	—	4.909	—
Otras reservas	4.735	26.088	76.302	13.451	1.901
Otras cuentas patrimoniales	—	—	-262	422	138
Revalorización provisional del capital propio	1.835	1.415	4.854	5.585	3.182
<b>CUENTAS DE AJUSTE Y CONTROL</b>	<b>1.794.577</b>	<b>958.323</b>	<b>198.991</b>	<b>530.677</b>	<b>280.429</b>
Conversión y cambio divisas sujetas a posición	46.819	112.674	75.679	170.897	32.776
Conversión y cambio otras operaciones	1.747.230	845.648	121.600	318.838	229.653
Divisas autorizadas como reservas o provisiones	43	—	1.713	—	18.000
Cuentas varias de control	686	—	—	40.942	—
<b>CUENTAS DE INGRESOS</b>	<b>187.030</b>	<b>302.055</b>	<b>178.470</b>	<b>287.452</b>	<b>171.760</b>
<b>TOTAL PASIVO</b>	<b>4.469.342</b>	<b>2.373.557</b>	<b>2.634.506</b>	<b>3.844.385</b>	<b>2.223.621</b>

**ESTADOS DE SITUACION Y CUENTAS DE ORDEN DE LAS INSTITUCIONES FINANCIERAS. SEPTIEMBRE 2000**  
**ACTIVOS (saldos a fin de mes en millones de pesos)**

	Dresdner Banque Nationale de Paris	HSBC Bank USA	The Bank of Tokyo	The Chase Manhattan B.	Financiera Conosur
<b>ACTIVO CIRCULANTE</b>	<b>300.812</b>	<b>150.099</b>	<b>33.314</b>	<b>214.114</b>	<b>348.852</b>
<b>Fondos disponibles</b>	<b>60.659</b>	<b>41.131</b>	<b>6.341</b>	<b>134.062</b>	<b>3.487</b>
Caja	1.257	593	141	-	1.381
Depósitos en el Banco Central	6.181	739	575	462	162
Documentos a cargo de otros bancos (canje)	42.060	12.675	3.123	81.938	1.475
Depósitos en bancos comerciales y Bco. del Estado	2	3	29	12	469
Depósitos en el exterior	11.159	27.121	2.472	51.650	-
<b>Colocaciones</b>	<b>211.017</b>	<b>46.059</b>	<b>10.736</b>	<b>58.348</b>	<b>312.747</b>
<b>COLOCACIONES EFECTIVAS</b>	<b>178.969</b>	<b>41.229</b>	<b>9.435</b>	<b>58.348</b>	<b>310.206</b>
Colocaciones pactadas hasta 1 año plazo	141.777	30.526	9.411	58.348	49.912
Deudores en cuentas corrientes	2.383	814	35	-	-
Préstamos comerciales	57.426	26.454	3.635	-	141
Préstamos de consumo	20	11	3	-	37.736
Préstamos a instituciones financieras	-	-	1.151	58.346	12.035
Créditos para importación	15.459	2.758	352	-	-
Créditos para exportación	66.486	469	4.235	-	-
Varios deudores	3	20	-	3	-
Colocaciones pactadas a más de 1 año plazo	37.193	10.704	24	-	260.295
Préstamos comerciales	36.245	10.640	-	-	14.911
Préstamos de consumo	183	63	24	-	245.383
Préstamos a instituciones financieras	-	-	-	-	-
Créditos para importación	229	-	-	-	-
Créditos para exportación	-	-	-	-	-
Préstamos productivos reprogramados	-	-	-	-	-
Dividendos hipotecarios reprogramados	-	-	-	-	-
Préstamos hipotecarios para vivienda	535	-	-	-	-
Préstamos hipotecarios endosables para vivienda	-	-	-	-	-
Préstamos hipotecarios endosables para fines grales.	-	-	-	-	-
<b>COLOCACIONES EN LETRAS DE CREDITO</b>	<b>-</b>	<b>-</b>	<b>-</b>	<b>-</b>	<b>-</b>
Préstamos para fines generales en LC	-	-	-	-	-
Préstamos para vivienda en LC	-	-	-	-	-
Dividendos por cobrar	-	-	-	-	-
<b>CONTRATOS DE LEASING</b>	<b>325</b>	<b>-</b>	<b>-</b>	<b>-</b>	<b>-</b>
<b>COLOCACIONES VENCIDAS</b>	<b>1.683</b>	<b>970</b>	<b>-</b>	<b>-</b>	<b>2.541</b>
Créditos comerciales vencidos	1.645	970	-	-	67
Créditos de consumo vencidos	-	-	-	-	2.474
Créditos hipotecarios vencidos	38	-	-	-	-
Contratos de leasing	-	-	-	-	-
<b>COLOCACIONES CONTINGENTES</b>	<b>30.040</b>	<b>3.860</b>	<b>1.301</b>	<b>-</b>	<b>-</b>
Colocaciones pactadas hasta 1 año plazo	15.059	3.390	1.266	-	-
Deudores por BG y consignaciones judiciales	4.385	362	671	-	-
Deudores por avales y fianzas	1.062	1.289	-	-	-
Deudores por CC simples o documentarias	7.985	1.375	596	-	-
Deudores por CC del exterior confirmadas	1.628	364	-	-	-
Colocaciones pactadas a más de 1 año plazo	14.980	469	35	-	-
Deudores por BG y consignaciones judiciales	3.130	469	35	-	-
Deudores por avales y fianzas	11.851	-	-	-	-
<b>Operaciones con pacto de retrocompra</b>	<b>-</b>	<b>-</b>	<b>-</b>	<b>-</b>	<b>-</b>
Compra de doctos. con pacto de retroc. a inst. finac.	-	-	-	-	-
Compra de doctos. con pacto de retroc. a terceros	-	-	-	-	-
<b>Inversiones</b>	<b>29.136</b>	<b>62.909</b>	<b>16.237</b>	<b>21.694</b>	<b>32.618</b>
<b>INVERSIONES FINANCIERAS</b>	<b>28.622</b>	<b>62.909</b>	<b>16.237</b>	<b>21.694</b>	<b>32.109</b>
Doctos. emitidos por el B. Central con merc. secund.	9.082	33.397	5.365	18.417	32.109
Doctos. emitidos por el B. Central sin merc. secund.	-	-	-	-	-
Doctos. emitidos por organismos fiscales	-	-	-	-	-
Doctos. emitidos por otras inst. finac. del país	13.561	5.486	3.056	-	-
Inversiones en el exterior	-	-	7.777	-	-
Otras inversiones financieras	2.095	681	-	-	-
Inversiones financieras intermediadas	3.899	23.295	39	3.276	-
Ajuste a valor de mercado de invers. transables	-14	50	-	2	-
<b>OTRAS INVERSIONES</b>	<b>514</b>	<b>-</b>	<b>-</b>	<b>-</b>	<b>509</b>
Activos para leasing	514	-	-	-	-
Bienes recibidos en pago o adjudicados	-	-	-	-	509
Depósitos en garantía y obligados en el Banco Central	-	-	-	-	-
Otras inversiones no financieras	-	-	-	-	-
<b>Intereses por cobrar otras operaciones</b>	<b>-</b>	<b>1</b>	<b>-</b>	<b>10</b>	<b>-</b>
<b>OTRAS CUENTAS DEL ACTIVO</b>	<b>142.757</b>	<b>149.641</b>	<b>862</b>	<b>2.496.685</b>	<b>15.899</b>
Saldos con sucursales en el país	-	-	-	-	-
Operaciones pendientes	-	31	10	15	140
Cuentas diversas	9.945	17.858	852	122.359	9.628
Activo transitorio	105	58	-	63	3.716
Operaciones a futuro	132.707	131.694	-	2.374.249	2.415
Sucursales en el Exterior	-	-	-	-	-
<b>ACTIVO FIJO</b>	<b>4.527</b>	<b>2.874</b>	<b>433</b>	<b>1.285</b>	<b>9.786</b>
Activo fijo físico	4.510	2.829	417	1.233	9.035
Inversiones en sociedades	17	44	16	52	751
<b>CUENTAS DE AJUSTE Y CONTROL</b>	<b>120.453</b>	<b>167.318</b>	<b>5.337</b>	<b>2.437.068</b>	<b>-</b>
Conversiones y cambio divisas sujetas a posición	49.277	11.162	22	32.408	-
Conversión y cambio otras operaciones	45.840	143.434	5.314	2.370.333	-
Equiv. reservas y provisiones en moneda extranjera	-	12.722	-	3.394	-
Cuentas varias de control	25.336	-	-	30.932	-
<b>CUENTAS DE GASTOS</b>	<b>23.637</b>	<b>16.334</b>	<b>2.022</b>	<b>118.733</b>	<b>100.301</b>
<b>TOTAL ACTIVO</b>	<b>592.185</b>	<b>486.266</b>	<b>41.967</b>	<b>5.267.884</b>	<b>474.839</b>
<b>CUENTAS DE ORDEN</b>	<b>879.710</b>	<b>144.065</b>	<b>179.600</b>	<b>763.353</b>	<b>1.017.910</b>
Colocaciones recompradas al B.C.	-	-	-	-	-
Otras cuentas de orden	879.710	144.065	179.600	763.353	1.017.910

**PASIVOS. SEPTIEMBRE 2000 (saldos a fin de mes en millones de pesos)**

	Dresdner Banque Nationale de Paris	HSBC Bank USA	The Bank of Tokyo	The Chase Manhattan B.	Financiera Conosur
<b>PASIVO CIRCULANTE</b>	<b>262.227</b>	<b>131.783</b>	<b>17.276</b>	<b>144.503</b>	<b>289.499</b>
<b>Depósitos, captaciones y otras obligaciones</b>	<b>191.733</b>	<b>70.992</b>	<b>15.650</b>	<b>132.370</b>	<b>289.499</b>
Saldos pactados hasta 1 año plazo	180.820	38.871	15.650	114.624	48.989
Acreedores en cuentas corrientes	8.388	2.570	8.958	2.563	-
Otros saldos acreedores a la vista	28.601	13.465	1.452	58.411	2.458
Cuentas de depósito a la vista	-	-	-	-	9
Depósitos y captaciones a plazo de 30 a 89 días	39.615	5.565	4.769	11.322	34.141
Depósitos y captaciones a plazo de 90 días a 1 año	103.696	17.061	466	42.287	11.480
Otros saldos acreedores a plazo	144	-	-	6	-
Depósitos de ahorro a plazo	-	-	-	-	-
Cuentas y documentos por pagar	376	209	4	36	900
Saldos pactados a más de 1 año plazo	10.913	32.121	-	17.746	240.510
Depósitos y captaciones	10.913	32.121	-	17.746	240.510
Documentos por pagar	-	-	-	-	-
Obligaciones por bonos	-	-	-	-	-
<b>Operaciones con pacto de retrocompra</b>	<b>3.899</b>	<b>23.613</b>	<b>39</b>	<b>3.273</b>	<b>-</b>
Venta a inst. financ. de doctos. con pacto de retrocompra	-	-	-	-	-
Venta a terceros de doctos. con pacto de retrocompra	3.899	23.613	39	3.273	-
<b>Obligaciones por letras de crédito</b>	<b>-</b>	<b>-</b>	<b>-</b>	<b>-</b>	<b>-</b>
LC en circulación con amortización indirecta	-	-	-	-	-
LC en circulación con amortización directa	-	-	-	-	-
Cupones por vencer	-	-	-	-	-
<b>Préstamos y otras obligaciones contraídas en el país</b>	<b>18.211</b>	<b>32.913</b>	<b>-</b>	<b>3.020</b>	<b>-</b>
Saldos pactados hasta 1 año plazo	18.211	32.913	-	3.020	-
Adeudado al Banco Central	-	-	-	-	-
Adeudado al Banco del Estado	-	4.300	-	2.014	-
Adeudado a otras instituciones financieras	-	28.516	-	1.007	-
Otras obligaciones	18.211	97	-	-	-
Saldos pactados a más de 1 año plazo	-	-	-	-	-
Adeudado al Banco Central	-	-	-	-	-
Adeudado al Banco del Estado	-	-	-	-	-
Adeudado a otras instituciones financieras	-	-	-	-	-
Línea de crédito para reprogramación de deudas	-	-	-	-	-
Otras obligaciones	-	-	-	-	-
<b>Préstamos y otras obligac. contraídas en el exterior</b>	<b>18.411</b>	<b>411</b>	<b>287</b>	<b>5.840</b>	<b>-</b>
Saldos pactados hasta 1 año plazo	9.379	411	287	5.840	-
Adeud. a bancos del ext. por financ. de import. y export.	2.008	105	-	-	-
Adeud. a bancos del ext. por otras obligaciones	6.987	-	-	-	-
Adeud. a oficinas del mismo banco	-	307	287	5.840	-
Corresponsales ALADI-Banco Central	384	-	-	-	-
Otros préstamos y obligaciones	-	-	-	-	-
Saldos pactados a más de 1 año plazo	9.032	-	-	-	-
Adeudado a bancos del exterior	9.032	-	-	-	-
Adeudado a oficinas del mismo banco	-	-	-	-	-
Corresponsales ALADI-Banco Central	-	-	-	-	-
Otros préstamos y obligaciones	-	-	-	-	-
<b>Obligaciones contingentes</b>	<b>29.973</b>	<b>3.854</b>	<b>1.301</b>	<b>-</b>	<b>-</b>
Saldos pactados hasta 1 año plazo	15.049	3.385	1.266	-	-
BG enteradas con pagarés	4.377	362	671	-	-
Obligaciones por avales y fianzas	1.059	1.289	-	-	-
CC simples o documentarias	7.985	1.370	596	-	-
CC del exterior confirmadas	1.628	364	-	-	-
Saldos pactados a más de 1 año plazo	14.924	469	35	-	-
BG enteradas con pagarés	3.114	469	35	-	-
Obligaciones por avales y fianzas	11.809	-	-	-	-
<b>Intereses por pagar de otras operaciones</b>	<b>-</b>	<b>-</b>	<b>-</b>	<b>-</b>	<b>-</b>
<b>OTRAS CUENTAS DEL PASIVO</b>	<b>155.644</b>	<b>145.286</b>	<b>2.270</b>	<b>2.493.967</b>	<b>9.933</b>
Saldos con sucursales en el país	-	-	-	-	-
Operaciones pendientes	52	-	-	-	55
Cuentas diversas	21.684	11.321	2.270	118.226	1.177
Pasivo transitorio	21	12	-	700	-
Operaciones a futuro	133.887	133.952	-	2.375.042	2.422
Bonos subordinados	-	-	-	-	6.279
<b>PROVISIONES</b>	<b>4.799</b>	<b>1.815</b>	<b>595</b>	<b>438</b>	<b>46.485</b>
Provisiones sobre colocaciones	4.284	1.815	595	438	46.485
Provisiones para créditos hipotecarios para vivienda	-	-	-	-	-
Provisiones sobre inversiones	-	-	-	-	-
Provisiones por bienes recibidos en pago	-	-	-	-	-
Provisiones por Riesgo-Pais	91	-	-	-	-
Provisiones voluntarias	424	-	-	-	-
<b>CAPITAL Y RESERVAS</b>	<b>24.060</b>	<b>24.859</b>	<b>13.687</b>	<b>63.187</b>	<b>50.693</b>
Capital pagado	17.926	9.019	11.059	22.631	38.159
Reserva de revalorización del capital pagado	-	1.014	-	-	-
Otras reservas	5.393	13.941	2.198	38.456	11.495
Otras cuentas patrimoniales	-	141	-	-	-
Revalorización provisional del capital propio	741	743	430	1.900	1.039
<b>CUENTAS DE AJUSTE Y CONTROL</b>	<b>120.348</b>	<b>167.318</b>	<b>5.337</b>	<b>2.437.068</b>	<b>-</b>
Conversión y cambio divisas sujetas a posición	49.277	11.162	22	32.408	-
Conversión y cambio otras operaciones	45.840	143.434	5.314	2.370.333	-
Divisas autorizadas como reservas o provisiones	-	12.722	-	3.394	-
Cuentas varias de control	25.231	-	-	30.932	-
<b>CUENTAS DE INGRESOS</b>	<b>25.107</b>	<b>15.205</b>	<b>2.802</b>	<b>128.722</b>	<b>78.229</b>
<b>TOTAL PASIVO</b>	<b>592.185</b>	<b>486.266</b>	<b>41.967</b>	<b>5.267.884</b>	<b>474.839</b>

**CUENTAS DE RESULTADO DE LAS INSTITUCIONES FINANCIERAS. SEPTIEMBRE 2000**  
**INGRESOS (en millones de pesos)**

	ABN Amro Bank	American Express	Banco Bice	Banco de A. Edwards	Banco de Chile	Banco de Crédito e Inversiones
<b>INGRESOS DE OPERACION</b>	<b>123.308</b>	<b>115.595</b>	<b>92.965</b>	<b>229.980</b>	<b>418.203</b>	<b>267.154</b>
INTERESES PERCIBIDOS Y DEVENGADOS	21.904	3.862	48.261	154.603	258.993	176.253
<b>Colocaciones</b>	<b>15.609</b>	<b>1.740</b>	<b>39.477</b>	<b>141.003</b>	<b>221.671</b>	<b>149.132</b>
Colocaciones efectivas en moneda nacional reajustables	7.547	1.063	21.938	54.061	76.260	48.133
Colocaciones efectivas en moneda nacional no reajustables	5.840	27	7.977	55.184	73.106	58.938
Colocaciones efectivas en moneda extranjera	2.170	649	5.976	9.740	21.274	16.208
Colocaciones en letras de crédito	4	-	749	19.465	34.553	17.419
Operaciones de leasing	-	-	2.718	1.505	14.276	6.489
Colocaciones contingentes	49	-	103	937	2.034	1.736
Colocaciones reprogramadas en moneda nacional	-	-	16	111	167	210
Colocaciones reprogramadas en moneda extranjera	-	-	-	-	-	-
<b>Operaciones de compra con pacto de retrocompra</b>	<b>23</b>	<b>8</b>	<b>11</b>	<b>771</b>	<b>93</b>	<b>561</b>
<b>Inversiones</b>	<b>4.809</b>	<b>2.114</b>	<b>8.399</b>	<b>12.305</b>	<b>33.689</b>	<b>25.245</b>
Inversiones en documentos fiscales y del Banco Central	4.784	200	3.991	3.850	22.614	18.163
Inversiones en doctos. B.C. sin mercado secundario	23	-	-	188	-	-
Inversiones en doctos. de otras inst. finan. del país	2	-	2.300	2.013	62	2.878
Otras inversiones	-	1.914	2.108	6.255	11.013	4.204
<b>Intereses por otras operaciones</b>	<b>1.463</b>	<b>-</b>	<b>374</b>	<b>524</b>	<b>3.540</b>	<b>1.315</b>
REAJUSTES PERCIBIDOS Y DEVENGADOS	8.009	567	16.554	44.284	85.444	47.971
<b>Colocaciones</b>	<b>3.911</b>	<b>540</b>	<b>13.354</b>	<b>41.337</b>	<b>66.803</b>	<b>37.920</b>
Colocaciones efectivas	3.908	540	11.330	28.901	37.588	24.500
Colocaciones en letras de crédito	2	-	462	11.815	21.866	10.412
Operaciones de leasing	-	-	1.547	540	7.231	2.834
Colocaciones reprogramadas	-	-	15	82	119	174
<b>Operaciones de compra con pacto de retrocompra</b>	<b>-</b>	<b>-</b>	<b>-</b>	<b>166</b>	<b>-</b>	<b>318</b>
<b>Inversiones</b>	<b>4.098</b>	<b>27</b>	<b>3.199</b>	<b>2.778</b>	<b>18.441</b>	<b>9.691</b>
Inversiones en documentos fiscales y del Banco Central	4.065	27	2.039	1.447	16.359	8.333
Inversiones en doctos. B.C. sin mercado secundario	31	-	-	152	-	-
Inversiones en doctos. de otras inst. finan. del país	1	-	971	1.084	34	638
Otras inversiones	-	-	190	95	2.047	720
<b>Reajustes por otras operaciones</b>	<b>-</b>	<b>-</b>	<b>-</b>	<b>3</b>	<b>201</b>	<b>42</b>
COMISIONES PERCIBIDAS Y DEVENGADAS	4.216	557	2.895	12.806	34.477	26.859
Colocaciones en letras de crédito	-	-	154	3.372	6.082	3.013
Colocaciones contingentes	42	-	163	138	150	279
Cartas de crédito	361	34	232	297	1.244	326
Cobranzas de documentos	125	253	370	373	1.574	1.434
Comisiones de confianza y custodia	-	11	429	59	223	86
Otras comisiones	3.689	259	1.546	8.566	25.203	21.720
UTILIDADES POR DIFERENCIAS DE PRECIO	714	63	386	824	6.841	3.349
Intermediación de efectos de comercio de la cartera coloc.	-	-	-	-	-	-
Intermediación de doctos. emitidos por el Banco Central	662	-	222	673	59	1.582
Intermediación de doctos. emitidos por organismos fiscales	53	-	7	-	98	1
Intermediación de valores y otros documentos	-	-	90	-207	2.560	937
Utilidades por venta de bienes recibidos en pago	-	-	55	60	87	227
Ajuste a valor de mercado de inversiones transables	-	63	12	297	4.036	601
UTILIDADES DE CAMBIO	88.315	110.547	24.319	16.767	26.941	10.846
Liquidación posición de cambio	3.952	62.005	2.237	14.089	13.989	7.093
Utilidades varias de cambio	84.294	45.448	19.375	2.498	6.465	3.166
Variación del TC de recursos en M.E. liquidados	70	2.842	24	22	4.369	6
Variación TC recursos M/E reservas y provisiones	-	253	2.683	157	2.118	582
OTROS INGRESOS DE OPERACION	150	-	551	696	5.508	1.876
Otros	150	-	551	696	5.508	1.876
<b>INGRESOS PROVENIENTES DE EJERCICIOS ANTERIORES</b>	<b>209</b>	<b>100</b>	<b>40</b>	<b>1.435</b>	<b>6.647</b>	<b>4.686</b>
Recuperación de colocaciones e inversiones castigadas	19	-	36	1.435	5.495	3.628
Liberación de provisiones por riesgos de activos	-	-	-	-	690	-
Recuperación de gastos	190	100	3	-	462	1.058
<b>INGRESOS NO OPERACIONALES</b>	<b>69</b>	<b>43</b>	<b>480</b>	<b>1.604</b>	<b>14.684</b>	<b>732</b>
Beneficios por venta de activo fijo	1	-	-	40	105	1
Ingresos varios	68	43	480	1.564	6.760	731
Utilidades de Sucursales en el Exterior	-	-	-	-	7.818	-
<b>INGRESOS POR INVERSIONES EN SOCIEDADES</b>	<b>-</b>	<b>-</b>	<b>1.898</b>	<b>4.501</b>	<b>4.430</b>	<b>3.407</b>
<b>CORRECCION MONETARIA</b>	<b>282</b>	<b>-</b>	<b>-</b>	<b>-</b>	<b>-</b>	<b>-</b>
<b>TOTAL DE INGRESOS</b>	<b>123.868</b>	<b>115.738</b>	<b>95.384</b>	<b>237.519</b>	<b>443.964</b>	<b>275.979</b>
<b>PERDIDA NETA</b>	<b>-</b>	<b>-</b>	<b>-</b>	<b>-803</b>	<b>-</b>	<b>-</b>

Comprende moneda chilena y extranjera. La moneda extranjera se ha convertido al tipo de cambio de representación contable: \$ 565,37 por US\$ 1.

## GASTOS. SEPTIEMBRE 2000 (en millones de pesos)

	ABN Amro Bank	American Express	Banco Bice	Banco de A. Edwards	Banco de Chile	Banco de Crédito e Inversiones
<b>GASTOS DE OPERACION</b>	<b>106.711</b>	<b>107.265</b>	<b>69.514</b>	<b>144.885</b>	<b>247.856</b>	<b>146.748</b>
INTERESES PAGADOS Y DEVENGADOS	12.847	1.205	33.132	91.821	155.741	95.532
<b>Depósitos, captaciones y otras obligaciones</b>	<b>10.472</b>	<b>961</b>	<b>28.004</b>	<b>65.264</b>	<b>102.612</b>	<b>63.450</b>
Depósitos y cuentas de ahorro a la vista	-	-	-	-	-	-
Dep. y Cap. a plazo pact. de 30 a 89 días	4.363	74	10.135	31.765	48.113	28.029
Dep. y Cap. a plazo pact. de 90 días a 1 año reajustables	2.517	885	4.628	13.913	26.546	14.495
Dep. y Cap. a plazo pact. de 90 días a 1 año no reajustables	425	2	726	497	5.441	949
Dep. y Cap. a plazo pact. a más de 1 año reajustables	3.168	-	6.731	13.594	14.633	12.220
Dep. y Cap. a plazo pact. a más de 1 año no reajustables	-	-	1.009	74	580	190
Depósitos de ahorro a plazo	-	-	81	2.469	2.577	1.904
Otros	-	-	4.694	2.952	4.722	5.662
<b>Obligaciones por pactos de retrocompra</b>	<b>1.897</b>	<b>75</b>	<b>2.228</b>	<b>3.207</b>	<b>4.628</b>	<b>5.902</b>
<b>Obligaciones por letras de crédito</b>	<b>5</b>	<b>-</b>	<b>748</b>	<b>20.301</b>	<b>35.446</b>	<b>17.461</b>
<b>Préstamos y otras obligaciones contraídas en el país</b>	<b>331</b>	<b>89</b>	<b>1.913</b>	<b>2.937</b>	<b>3.373</b>	<b>5.184</b>
Préstamos obtenidos en el Banco Central	-	-	3	100	138	-
Préstamos del Banco Central por reprogramación de deudas	-	-	11	61	69	128
Préstamos de instituciones financieras	331	89	1.180	2.155	1.700	4.481
Otros	-	-	720	621	1.466	444
<b>Préstamos y otras obligaciones contraídas en el exterior</b>	<b>141</b>	<b>81</b>	<b>238</b>	<b>112</b>	<b>9.187</b>	<b>3.535</b>
Préstamos de bancos del exterior	141	-	238	112	9.187	3.535
Préstamos de oficinas del mismo banco	-	81	-	-	-	-
Otros	-	-	-	-	-	-
<b>Intereses por otras operaciones</b>	<b>-</b>	<b>-</b>	<b>-</b>	<b>-</b>	<b>495</b>	<b>-</b>
REAJUSTES PAGADOS Y DEVENGADOS	5.485	632	11.816	36.195	58.351	35.553
<b>Depósitos, captaciones y otras obligaciones</b>	<b>3.521</b>	<b>628</b>	<b>10.671</b>	<b>22.587</b>	<b>33.669</b>	<b>23.933</b>
Depósitos y captaciones a plazo pactados hasta 1 año	1.479	628	3.526	10.230	19.573	10.977
Depósitos y captaciones a plazo pactados a más de 1 año	2.039	-	4.145	8.790	9.196	7.673
Otros depósitos, captaciones y obligaciones	2	-	3.000	3.567	4.900	5.283
<b>Obligaciones por pactos de retrocompra</b>	<b>1.909</b>	<b>4</b>	<b>858</b>	<b>112</b>	<b>145</b>	<b>99</b>
<b>Obligaciones por letras de crédito</b>	<b>2</b>	<b>-</b>	<b>473</b>	<b>12.556</b>	<b>22.671</b>	<b>11.035</b>
<b>Préstamos y otras obligaciones contraídas en el país</b>	<b>52</b>	<b>-</b>	<b>-186</b>	<b>939</b>	<b>1.698</b>	<b>360</b>
Préstamos obtenidos en el Banco Central	-	-	-	-	-	-
Préstamos de Banco Central por reprogramación de deudas	-	-	14	78	90	178
Préstamos de instituciones financieras	52	-	-298	204	296	-14
Otros préstamos y obligaciones	-	-	97	656	1.312	195
<b>Reajustes por otras operaciones</b>	<b>-</b>	<b>-</b>	<b>-</b>	<b>1</b>	<b>168</b>	<b>127</b>
COMISIONES PAGADAS Y DEVENGADAS	145	-	159	3.358	4.419	4.035
Préstamos y otras obligaciones contraídas en el país	-	-	-	21	-	-
Préstamos y otras obligaciones contraídas en el exterior	-	-	36	-	24	-
Otras comisiones	145	-	122	3.337	4.396	4.035
PERDIDAS POR DIFERENCIAS DE PRECIO	417	109	112	511	551	389
Intermediación de efect. de comercio de la cartera de coloc.	-	-	35	38	19	-
Intermediación de doctos. emitidos por el Banco Central	1	-	37	106	17	345
Intermediación de doctos. emitidos por organismos fiscales	2	-	3	-	4	-
Intermediación de valores y otros documentos	-	-	36	-135	511	44
Ajuste a valor de mercado de inversiones transables	414	109	-	501	-	-
PERDIDAS DE CAMBIO	87.815	105.319	23.898	12.678	26.928	11.042
Liquidación posición de cambio	880	60.041	250	197	13	-
Pérdidas varias de cambio	86.625	43.129	22.632	12.371	13.608	10.476
Variación del TC de recursos en M.E.	310	2.149	1.015	110	13.307	566
OTROS GASTOS DE OPERACION	1	-	398	323	1.866	197
Otros gastos de operación	1	-	398	323	1.866	197
<b>PROVISIONES POR ACTIVOS RIESGOSOS</b>	<b>846</b>	<b>47</b>	<b>6.024</b>	<b>28.131</b>	<b>26.061</b>	<b>23.307</b>
Provisiones sobre colocaciones	848	47	5.842	28.076	25.743	22.596
Provisiones sobre inversiones	-	-	176	10	122	241
Provisiones sobre bienes recibidos en pago	1	-	7	-617	195	35
Provisiones por Riesgo-Pais	-3	-	-	661	-	435
<b>GASTOS DE APOYO OPERACIONAL</b>	<b>8.668</b>	<b>3.149</b>	<b>12.143</b>	<b>55.141</b>	<b>87.107</b>	<b>75.906</b>
<b>Gastos del personal y directorio</b>	<b>5.319</b>	<b>1.885</b>	<b>7.331</b>	<b>26.314</b>	<b>47.270</b>	<b>39.968</b>
Remuneraciones y aportes patronales	4.243	1.751	5.817	19.621	34.659	33.269
Provisiones e indemnizaciones del personal	308	7	611	3.166	3.120	3.461
Gastos del directorio	2	-	115	548	558	787
Otros gastos del personal	766	126	787	2.978	8.932	2.451
<b>Gastos de administración</b>	<b>2.379</b>	<b>1.077</b>	<b>3.143</b>	<b>23.905</b>	<b>31.978</b>	<b>27.173</b>
Consumo de materiales	176	22	258	976	1.760	1.749
Reparación y mantención de activo fijo	231	100	294	1.699	2.676	482
Arrendos y seguros	742	340	489	2.451	2.123	3.026
Publicidad y propaganda	66	20	321	3.282	3.470	3.359
Multas aplicadas por Superbancos	-	-	-	-	-	-
Otros gastos de administración	1.163	594	1.782	15.497	21.950	18.557
<b>Depreciaciones, amortizaciones y castigos</b>	<b>731</b>	<b>53</b>	<b>1.341</b>	<b>4.087</b>	<b>6.005</b>	<b>7.375</b>
Depreciaciones	464	53	1.079	3.332	5.455	5.798
Amortizaciones	267	-	224	687	61	1.258
Castigos	-	-	38	67	489	319
<b>Impuestos, contribuciones y aportes</b>	<b>240</b>	<b>134</b>	<b>328</b>	<b>836</b>	<b>1.855</b>	<b>1.390</b>
Impuesto de timbre y estampillas	1	-	11	2	5	205
Contribuciones bienes raíces	27	-	42	212	746	360
Aporte Superbancos	94	10	173	487	875	584
Otros impmts. contrib. y aportes	117	124	101	134	229	240
<b>GASTOS NO OPERACIONALES</b>	<b>41</b>	<b>6</b>	<b>74</b>	<b>6.340</b>	<b>2.753</b>	<b>4.256</b>
Pérdidas por venta de activo fijo	-	6	11	-	3	-
Gastos varios	41	-	63	6.340	2.749	2.528
Pérdidas de Sucursales en el Exterior	-	-	-	-	-	1.729
PERDIDAS POR INVERSIONES EN SOCIEDADES	60	-	-	1.458	143	170
CORRECCION MONETARIA	2.210	1.543	1.376	4.056	5.592	1.797
IMPUESTO A LA RENTA	878	566	619	-1.690	1.857	4.001
PROVISIONES VOLUNTARIAS	-	9	-	-	11.696	-500
<b>TOTAL DE GASTOS</b>	<b>119.413</b>	<b>112.584</b>	<b>89.750</b>	<b>238.322</b>	<b>383.064</b>	<b>255.686</b>
<b>UTILIDAD NETA</b>	<b>4.455</b>	<b>3.153</b>	<b>5.633</b>	<b>-</b>	<b>60.900</b>	<b>20.294</b>

**CUENTAS DE RESULTADO DE LAS INSTITUCIONES FINANCIERAS. SEPTIEMBRE 2000**  
**INGRESOS (en millones de pesos)**

	Banco de la Nac. Argentina	Banco del Desarrollo	Banco del Estado	Banco do Brasil	Banco do Estado de Sao Paulo	Banco Falabella
<b>INGRESOS DE OPERACION</b>	<b>1.173</b>	<b>228.500</b>	<b>486.851</b>	<b>5.667</b>	<b>1.566</b>	<b>9.544</b>
INTERESES PERCIBIDOS Y DEVENGADOS	862	76.836	281.603	3.477	719	4.622
<b>Colocaciones</b>	<b>697</b>	<b>68.794</b>	<b>183.979</b>	<b>3.148</b>	<b>484</b>	<b>2.711</b>
Colocaciones efectivas en moneda nacional reajustables	136	29.572	63.831	1.499	41	-
Colocaciones efectivas en moneda nacional no reajustables	342	22.439	54.523	303	1	2.711
Colocaciones efectivas en moneda extranjera	213	3.200	6.654	1.343	438	-
Colocaciones en letras de crédito	-	13.144	54.369	-	-	-
Operaciones de leasing	-	-	3.204	-	-	-
Colocaciones contingentes	6	432	503	3	3	-
Colocaciones reprogramadas en moneda nacional	-	6	894	-	-	-
Colocaciones reprogramadas en moneda extranjera	-	-	-	-	-	-
<b>Operaciones de compra con pacto de retrocompra</b>	<b>-</b>	<b>37</b>	<b>870</b>	<b>-</b>	<b>-</b>	<b>11</b>
<b>Inversiones</b>	<b>85</b>	<b>7.433</b>	<b>92.272</b>	<b>61</b>	<b>-</b>	<b>1.787</b>
Inversiones en documentos fiscales y del Banco Central	77	6.571	76.990	61	-	683
Inversiones en doctos. B.C. sin mercado secundario	-	-	-	-	-	-
Inversiones en doctos. de otras inst. finan. del país	-	117	2.793	-	-	1.061
Otras inversiones	8	745	12.489	-	-	43
<b>Intereses por otras operaciones</b>	<b>81</b>	<b>571</b>	<b>4.483</b>	<b>268</b>	<b>235</b>	<b>112</b>
REAJUSTES PERCIBIDOS Y DEVENGADOS	63	21.465	111.556	600	18	546
<b>Colocaciones</b>	<b>61</b>	<b>20.840</b>	<b>73.383</b>	<b>596</b>	<b>18</b>	<b>-</b>
Colocaciones efectivas	61	12.790	36.595	596	18	-
Colocaciones en letras de crédito	-	8.040	34.518	-	-	-
Operaciones de leasing	-	-	1.724	-	-	-
Colocaciones reprogramadas	-	11	546	-	-	-
<b>Operaciones de compra con pacto de retrocompra</b>	<b>-</b>	<b>-</b>	<b>-</b>	<b>-</b>	<b>-</b>	<b>7</b>
<b>Inversiones</b>	<b>1</b>	<b>613</b>	<b>37.982</b>	<b>4</b>	<b>-</b>	<b>540</b>
Inversiones en documentos fiscales y del Banco Central	1	108	34.778	4	-	171
Inversiones en doctos. B.C. sin mercado secundario	-	-	-	-	-	-
Inversiones en doctos. de otras inst. finan. del país	-	70	798	-	-	350
Otras inversiones	-	435	2.405	-	-	19
<b>Reajustes por otras operaciones</b>	<b>1</b>	<b>12</b>	<b>191</b>	<b>-</b>	<b>-</b>	<b>-</b>
COMISIONES PERCIBIDAS Y DEVENGADAS	43	10.384	24.414	118	13	666
Colocaciones en letras de crédito	-	4.851	15.542	-	-	-
Colocaciones contingentes	-	160	-	-	1	-
Cartas de crédito	10	30	48	31	1	-
Cobranzas de documentos	21	1.289	495	38	3	-
Comisiones de confianza y custodia	-	42	152	-	-	-
Otras comisiones	12	4.011	8.177	50	8	666
UTILIDADES POR DIFERENCIAS DE PRECIO	-	3.114	6.965	5	-	208
Intermediación de efectos de comercio de la cartera coloc.	-	1.728	13	-	-	-
Intermediación de doctos. emitidos por el Banco Central	-	207	5.236	-	-	105
Intermediación de doctos. emitidos por organismos fiscales	-	6	-	-	-	-
Intermediación de valores y otros documentos	-	310	1.549	-	-	56
Utilidades por venta de bienes recibidos en pago	-	632	166	5	-	-
Ajuste a valor de mercado de inversiones transables	-	231	-	1	-	47
UTILIDADES DE CAMBIO	202	115.907	58.144	1.467	817	3.497
Liquidación posición de cambio	187	25.328	15.792	518	351	1.059
Utilidades varias de cambio	16	90.441	32.066	26	-	2.440
Variación del TC de recursos en M.E. liquidados	-	71	6.084	186	376	-2
Variación TC recursos M/E reservas y provisiones	-	67	4.201	737	90	-
OTROS INGRESOS DE OPERACION	2	794	4.169	-	-	6
Otros	2	794	4.169	-	-	6
<b>INGRESOS PROVENIENTES DE EJERCICIOS ANTERIORES</b>	<b>5</b>	<b>1.615</b>	<b>14.936</b>	<b>155</b>	<b>1</b>	<b>13</b>
Recuperación de colocaciones e inversiones castigadas	4	1.483	12.744	10	-	-
Liberación de provisiones por riesgos de activos	-	54	1.222	112	-	13
Recuperación de gastos	-	78	971	33	1	-
<b>INGRESOS NO OPERACIONALES</b>	<b>19</b>	<b>1.045</b>	<b>2.721</b>	<b>15</b>	<b>13</b>	<b>17</b>
Beneficios por venta de activo fijo	-	3	148	-	-	-
Ingresos varios	19	1.042	2.573	15	13	17
Utilidades de Sucursales en el Exterior	-	-	-	-	-	-
<b>INGRESOS POR INVERSIONES EN SOCIEDADES</b>	<b>-</b>	<b>458</b>	<b>1.939</b>	<b>-</b>	<b>-</b>	<b>-</b>
<b>CORRECCION MONETARIA</b>	<b>-</b>	<b>-</b>	<b>-</b>	<b>-</b>	<b>-</b>	<b>-</b>
<b>TOTAL DE INGRESOS</b>	<b>1.196</b>	<b>231.618</b>	<b>506.448</b>	<b>5.837</b>	<b>1.580</b>	<b>9.573</b>
<b>PERDIDA NETA</b>	<b>-</b>	<b>-</b>	<b>-</b>	<b>-547</b>	<b>-</b>	<b>-</b>



## GASTOS. SEPTIEMBRE 2000 (en millones de pesos)

	Banco de la Nac. Argentina	Banco del Desarrollo	Banco del Estado	Banco do Brasil	Banco do Estado de Sao Paulo	Banco Falabella
<b>GASTOS DE OPERACION</b>	<b>104</b>	<b>186.888</b>	<b>314.691</b>	<b>2.350</b>	<b>22</b>	<b>5.229</b>
INTERESES PAGADOS Y DEVENGADOS	78	47.326	158.126	1.360	22	1.392
<b>Depósitos, captaciones y otras obligaciones</b>	<b>49</b>	<b>28.528</b>	<b>86.452</b>	<b>1.358</b>	<b>5</b>	<b>781</b>
Depósitos y cuentas de ahorro a la vista	–	–	–	–	–	–
Dep. y Cap. a plazo pact. de 30 a 89 días	48	12.714	20.244	189	5	203
Dep. y Cap. a plazo pact. de 90 días a 1 año reajustables	–	10.110	1.048	570	–	78
Dep. y Cap. a plazo pact. de 90 días a 1 año no reajustables	–	39	379	48	–	118
Dep. y Cap. a plazo pact. a más de 1 año reajustables	–	2.671	11.491	549	–	382
Dep. y Cap. a plazo pact. a más de 1 año no reajustables	–	2	9	1	–	–
Depósitos de ahorro a plazo	–	1.021	44.737	–	–	–
Otros	–	1.971	8.542	2	–	–
<b>Obligaciones por pactos de retrocompra</b>	<b>1</b>	<b>1.005</b>	<b>4.583</b>	<b>–</b>	<b>–</b>	<b>73</b>
<b>Obligaciones por letras de crédito</b>	<b>–</b>	<b>13.838</b>	<b>53.840</b>	<b>–</b>	<b>–</b>	<b>–</b>
<b>Préstamos y otras obligaciones contraídas en el país</b>	<b>28</b>	<b>2.831</b>	<b>4.479</b>	<b>2</b>	<b>17</b>	<b>529</b>
Préstamos obtenidos en el Banco Central	–	269	1.170	–	–	–
Préstamos del Banco Central por reprogramación de deudas	–	–	217	–	–	–
Préstamos de instituciones financieras	18	497	2.934	2	17	529
Otros	10	2.064	158	–	–	–
<b>Préstamos y otras obligaciones contraídas en el exterior</b>	<b>–</b>	<b>1.123</b>	<b>8.758</b>	<b>–</b>	<b>–</b>	<b>9</b>
Préstamos de bancos del exterior	–	1.082	8.733	–	–	9
Préstamos de oficinas del mismo banco	–	–	–	–	–	–
Otros	–	41	25	–	–	–
<b>Intereses por otras operaciones</b>	<b>–</b>	<b>–</b>	<b>14</b>	<b>–</b>	<b>–</b>	<b>–</b>
REAJUSTES PAGADOS Y DEVENGADOS	7	22.376	93.001	759	–	403
<b>Depósitos, captaciones y otras obligaciones</b>	<b>–</b>	<b>11.367</b>	<b>55.729</b>	<b>759</b>	<b>–</b>	<b>395</b>
Depósitos y captaciones a plazo pactados hasta 1 año	–	7.339	927	414	–	131
Depósitos y captaciones a plazo pactados a más de 1 año	–	1.712	7.807	341	–	264
Otros depósitos, captaciones y obligaciones	–	2.316	46.995	3	–	–
<b>Obligaciones por pactos de retrocompra</b>	<b>–</b>	<b>55</b>	<b>63</b>	<b>–</b>	<b>–</b>	<b>1</b>
<b>Obligaciones por letras de crédito</b>	<b>–</b>	<b>8.896</b>	<b>34.879</b>	<b>–</b>	<b>–</b>	<b>–</b>
<b>Préstamos y otras obligaciones contraídas en el país</b>	<b>7</b>	<b>1.766</b>	<b>966</b>	<b>–</b>	<b>–</b>	<b>6</b>
Préstamos obtenidos en el Banco Central	–	153	586	–	–	–
Préstamos de Banco Central por reprogramación de deudas	–	–	281	–	–	–
Préstamos de instituciones financieras	1	1	3	–	–	6
Otros préstamos y obligaciones	6	1.611	97	–	–	–
<b>Reajustes por otras operaciones</b>	<b>–</b>	<b>292</b>	<b>1.363</b>	<b>–</b>	<b>–</b>	<b>–</b>
COMISIONES PAGADAS Y DEVENGADAS	–	1.382	2.001	2	–	20
Préstamos y otras obligaciones contraídas en el país	–	–	–	2	–	–
Préstamos y otras obligaciones contraídas en el exterior	–	40	–	–	–	–
Otras comisiones	–	1.341	2.001	–	–	20
PERDIDAS POR DIFERENCIAS DE PRECIO	–	776	3.835	–	–	1
Intermediación de efect. de comercio de la cartera de coloc.	–	695	–	–	–	–
Intermediación de doctos. emitidos por el Banco Central	–	9	344	–	–	10
Intermediación de doctos. emitidos por organismos fiscales	–	–	–	–	–	–
Intermediación de valores y otros documentos	–	72	383	–	–	–
Ajuste a valor de mercado de inversiones transables	–	–	3.109	–	–	–9
PERDIDAS DE CAMBIO	19	114.619	56.702	229	–	3.414
Liquidación posición de cambio	–	22.480	5.794	–	–	783
Pérdidas varias de cambio	14	91.913	38.147	229	–	2.631
Variación del TC de recursos en M.E.	4	226	12.760	–	–	–
OTROS GASTOS DE OPERACION	–	408	1.027	–	–	–
Otros gastos de operación	–	408	1.027	–	–	–
PROVISIONES POR ACTIVOS RIESGOSOS	<b>112</b>	<b>12.440</b>	<b>28.103</b>	<b>2.353</b>	<b>35</b>	<b>315</b>
Provisiones sobre colocaciones	112	10.748	28.099	2.351	33	315
Provisiones sobre inversiones	–	–	–	–	–	–
Provisiones sobre bienes recibidos en pago	–	1.822	4	–	–	–
Provisiones por Riesgo-País	–	–129	–	3	2	–
GASTOS DE APOYO OPERACIONAL	<b>524</b>	<b>25.449</b>	<b>116.202</b>	<b>1.201</b>	<b>296</b>	<b>2.545</b>
<b>Gastos del personal y directorio</b>	<b>331</b>	<b>15.437</b>	<b>84.073</b>	<b>615</b>	<b>150</b>	<b>1.071</b>
Remuneraciones y aportes patronales	229	11.459	68.997	439	120	877
Provisiones e indemnizaciones del personal	51	819	2.629	109	5	45
Gastos del directorio	–	276	78	–	–	6
Otros gastos del personal	51	2.882	12.369	67	24	142
<b>Gastos de administración</b>	<b>92</b>	<b>7.000</b>	<b>20.470</b>	<b>395</b>	<b>73</b>	<b>1.217</b>
Consumo de materiales	7	651	1.895	20	4	47
Reparación y mantención de activo fijo	23	1.464	3.372	5	6	43
Arrendos y seguros	6	1.532	1.326	148	6	169
Publicidad y propaganda	2	228	1.017	–	–	408
Multas aplicadas por Superbancos	–	–	1	–	–	–
Otros gastos de administración	53	3.125	12.859	222	57	550
<b>Depreciaciones, amortizaciones y castigos</b>	<b>32</b>	<b>2.529</b>	<b>7.845</b>	<b>112</b>	<b>9</b>	<b>186</b>
Depreciaciones	32	1.876	7.820	94	9	185
Amortizaciones	–	627	25	18	–	–
Castigos	–	26	–	–	–	–
<b>Impuestos, contribuciones y aportes</b>	<b>70</b>	<b>484</b>	<b>3.814</b>	<b>79</b>	<b>64</b>	<b>72</b>
Impuesto de timbre y estampillas	2	22	1	–	–	–
Contribuciones bienes raíces	15	120	789	–	7	–
Aporte Superbancos	4	251	1.544	13	1	8
Otros impmts. contrib. y aportes	49	91	1.480	66	56	63
GASTOS NO OPERACIONALES	–	<b>1.596</b>	<b>3.836</b>	–	–	<b>5</b>
Pérdidas por venta de activo fijo	–	11	152	–	–	–
Gastos varios	–	1.585	3.684	–	–	5
Pérdidas de Sucursales en el Exterior	–	–	–	–	–	–
PERDIDAS POR INVERSIONES EN SOCIEDADES	–	95	172	–	–	–
CORRECCION MONETARIA	297	608	5.933	601	362	401
IMPUESTO A LA RENTA	20	–1.450	16.464	–121	120	139
PROVISIONES VOLUNTARIAS	48	58	700	–	–	76
<b>TOTAL DE GASTOS</b>	<b>1.105</b>	<b>225.684</b>	<b>486.102</b>	<b>6.384</b>	<b>835</b>	<b>8.710</b>
<b>UTILIDAD NETA</b>	<b>91</b>	<b>5.934</b>	<b>20.345</b>	<b>–</b>	<b>745</b>	<b>863</b>

**CUENTAS DE RESULTADO DE LAS INSTITUCIONES FINANCIERAS. SEPTIEMBRE 2000**  
**INGRESOS (en millones de pesos)**

	Banco Internacional	Banco Santander	Banco Santiago	Banco Security	Banco Sud Americano	Banco Sudameris
<b>INGRESOS DE OPERACION</b>	<b>13.888</b>	<b>1.700.918</b>	<b>565.887</b>	<b>76.322</b>	<b>115.958</b>	<b>10.362</b>
INTERESES PERCIBIDOS Y DEVENGADOS	11.067	293.129	320.639	42.342	78.857	6.885
<b>Colocaciones</b>	<b>10.709</b>	<b>235.092</b>	<b>293.222</b>	<b>37.838</b>	<b>69.356</b>	<b>4.360</b>
Colocaciones efectivas en moneda nacional reajustables	3.385	65.248	93.321	25.926	17.464	1.629
Colocaciones efectivas en moneda nacional no reajustables	5.729	112.609	128.293	5.488	28.505	1.415
Colocaciones efectivas en moneda extranjera	1.011	23.805	25.106	5.761	7.842	1.246
Colocaciones en letras de crédito	466	25.171	43.717	121	13.177	-
Operaciones de leasing	-	6.179	-	-	2.139	-
Colocaciones contingentes	116	1.860	2.097	542	125	70
Colocaciones reprogramadas en moneda nacional	1	219	688	-	105	-
Colocaciones reprogramadas en moneda extranjera	-	-	-	-	-	-
<b>Operaciones de compra con pacto de retrocompra</b>	<b>2</b>	<b>1.037</b>	<b>123</b>	<b>38</b>	<b>-</b>	<b>35</b>
<b>Inversiones</b>	<b>262</b>	<b>55.185</b>	<b>24.034</b>	<b>4.095</b>	<b>8.532</b>	<b>2.333</b>
Inversiones en documentos fiscales y del Banco Central	132	19.498	6.572	1.132	7.197	632
Inversiones en doctos. B.C. sin mercado secundario	31	-	1.036	-	-	-
Inversiones en doctos. de otras inst. finan. del país	-	15.820	257	376	86	1.702
Otras inversiones	100	19.867	16.169	2.587	1.250	-
<b>Intereses por otras operaciones</b>	<b>94</b>	<b>1.815</b>	<b>3.260</b>	<b>371</b>	<b>969</b>	<b>156</b>
REAJUSTES PERCIBIDOS Y DEVENGADOS	1.777	69.609	82.377	15.178	21.534	1.573
<b>Colocaciones</b>	<b>1.667</b>	<b>52.446</b>	<b>76.581</b>	<b>13.549</b>	<b>17.746</b>	<b>818</b>
Colocaciones efectivas	1.394	33.756	49.467	13.446	8.579	818
Colocaciones en letras de crédito	272	15.361	26.494	103	8.124	-
Operaciones de leasing	-	3.184	-	-	948	-
Colocaciones reprogramadas	-	144	621	-	95	-
<b>Operaciones de compra con pacto de retrocompra</b>	<b>-</b>	<b>268</b>	<b>-</b>	<b>-</b>	<b>-</b>	<b>-</b>
<b>Inversiones</b>	<b>110</b>	<b>17.402</b>	<b>5.787</b>	<b>1.630</b>	<b>3.788</b>	<b>755</b>
Inversiones en documentos fiscales y del Banco Central	64	8.889	3.323	380	3.491	40
Inversiones en doctos. B.C. sin mercado secundario	25	-	834	-	-	-
Inversiones en doctos. de otras inst. finan. del país	-	7.995	10	95	9	715
Otras inversiones	21	519	1.620	1.155	288	-
<b>Reajustes por otras operaciones</b>	<b>-</b>	<b>-507</b>	<b>8</b>	<b>-</b>	<b>-</b>	<b>-</b>
COMISIONES PERCIBIDAS Y DEVENGADAS	767	29.544	35.816	1.243	10.415	412
Colocaciones en letras de crédito	141	5.644	7.631	11	2.701	-
Colocaciones contingentes	18	564	1.189	41	509	56
Cartas de crédito	70	279	263	222	258	56
Cobranzas de documentos	137	2.535	948	545	326	36
Comisiones de confianza y custodia	2	151	218	-	56	95
Otras comisiones	399	20.371	25.568	424	6.566	169
UTILIDADES POR DIFERENCIAS DE PRECIO	102	8.339	3.436	703	622	56
Intermediación de efectos de comercio de la cartera coloc.	-	1.448	646	-	-	-
Intermediación de doctos. emitidos por el Banco Central	-	476	386	121	293	32
Intermediación de doctos. emitidos por organismos fiscales	-	-	-	-	-	-
Intermediación de valores y otros documentos	-	3.813	93	359	175	-
Utilidades por venta de bienes recibidos en pago	102	201	1.298	44	153	23
Ajuste a valor de mercado de inversiones transables	-	2.403	1.012	179	-	-
UTILIDADES DE CAMBIO	144	1.297.820	122.118	16.759	3.368	1.437
Liquidación posición de cambio	79	1.162.887	49.381	6.138	2.116	310
Utilidades varias de cambio	-	130.085	70.203	5.511	273	1.127
Variación del TC de recursos en M.E. liquidados	3	19	2.535	5.105	334	-
Variación TC recursos M/E reservas y provisiones	61	4.829	-	5	645	-
OTROS INGRESOS DE OPERACION	31	2.476	1.501	96	1.163	-
Otros	31	2.476	1.501	96	1.163	-
<b>INGRESOS PROVENIENTES DE EJERCICIOS ANTERIORES</b>	<b>507</b>	<b>8.388</b>	<b>6.909</b>	<b>61</b>	<b>7.242</b>	<b>41</b>
Recuperación de colocaciones e inversiones castigadas	202	6.449	4.303	58	1.307	8
Liberación de provisiones por riesgos de activos	298	1.281	2.590	-	5.933	-
Recuperación de gastos	7	658	17	3	3	34
<b>INGRESOS NO OPERACIONALES</b>	<b>115</b>	<b>2.881</b>	<b>2.459</b>	<b>511</b>	<b>1.242</b>	<b>105</b>
Beneficios por venta de activo fijo	2	206	319	1	14	19
Ingresos varios	113	2.675	2.140	511	1.228	86
Utilidades de Sucursales en el Exterior	-	-	-	-	-	-
<b>INGRESOS POR INVERSIONES EN SOCIEDADES</b>	<b>29</b>	<b>7.679</b>	<b>7.970</b>	<b>1.978</b>	<b>1.137</b>	<b>272</b>
<b>CORRECCION MONETARIA</b>	<b>-</b>	<b>-</b>	<b>-</b>	<b>681</b>	<b>-</b>	<b>236</b>
<b>TOTAL DE INGRESOS</b>	<b>14.539</b>	<b>1.719.865</b>	<b>583.225</b>	<b>79.554</b>	<b>125.579</b>	<b>11.016</b>
<b>PERDIDA NETA</b>	<b>-</b>	<b>-</b>	<b>-</b>	<b>-</b>	<b>-</b>	<b>-</b>

## GASTOS. SEPTIEMBRE 2000 (en millones de pesos)

	Banco Internacional	Banco Santander	Banco Santiago	Banco Security	Banco Sud Americano	Banco Sudameris
<b>GASTOS DE OPERACION</b>	<b>7.187</b>	<b>1.524.380</b>	<b>385.751</b>	<b>57.970</b>	<b>72.350</b>	<b>7.006</b>
INTERESES PAGADOS Y DEVENGADOS	5.106	171.259	182.751	29.060	48.967	3.982
<b>Depósitos, captaciones y otras obligaciones</b>	<b>4.324</b>	<b>136.345</b>	<b>127.497</b>	<b>24.429</b>	<b>30.781</b>	<b>3.317</b>
Depósitos y cuentas de ahorro a la vista	—	—	—	—	—	—
Dep. y Cap. a plazo pact. de 30 a 89 días	2.024	64.824	50.543	5.720	11.980	1.048
Dep. y Cap. a plazo pact. de 90 días a 1 año reajustables	1.606	21.849	27.015	6.224	7.137	2.083
Dep. y Cap. a plazo pact. de 90 días a 1 año no reajustables	189	3.182	2.847	583	525	166
Dep. y Cap. a plazo pact. a más de 1 año reajustables	425	22.539	25.739	10.253	5.048	13
Dep. y Cap. a plazo pact. a más de 1 año no reajustables	10	468	66	64	1.326	2
Depósitos de ahorro a plazo	71	2.680	2.503	—	679	5
Otros	—	20.804	18.783	1.585	4.086	—
<b>Obligaciones por pactos de retrocompra</b>	<b>34</b>	<b>5.297</b>	<b>5.764</b>	<b>968</b>	<b>3.511</b>	<b>495</b>
<b>Obligaciones por letras de crédito</b>	<b>471</b>	<b>25.182</b>	<b>43.839</b>	<b>122</b>	<b>13.264</b>	<b>—</b>
<b>Préstamos y otras obligaciones contraídas en el país</b>	<b>179</b>	<b>3.922</b>	<b>3.605</b>	<b>2.001</b>	<b>1.082</b>	<b>164</b>
Préstamos obtenidos en el Banco Central	—	886	98	59	13	—
Préstamos del Banco Central por reprogramación de deudas	—	136	477	—	42	—
Préstamos de instituciones financieras	55	1.075	2.112	328	655	161
Otros	124	1.824	918	1.614	373	3
<b>Préstamos y otras obligaciones contraídas en el exterior</b>	<b>98</b>	<b>292</b>	<b>2.004</b>	<b>1.540</b>	<b>328</b>	<b>5</b>
Préstamos de bancos del exterior	93	292	1.999	1.522	282	5
Préstamos de oficinas del mismo banco	—	—	—	—	—	—
Otros	5	—	4	18	46	—
<b>Intereses por otras operaciones</b>	<b>—</b>	<b>220</b>	<b>43</b>	<b>—</b>	<b>—</b>	<b>—</b>
REAJUSTES PAGADOS Y DEVENGADOS	1.945	59.600	73.871	13.594	18.455	1.555
<b>Depósitos, captaciones y otras obligaciones</b>	<b>1.465</b>	<b>40.240</b>	<b>44.431</b>	<b>11.729</b>	<b>9.451</b>	<b>1.543</b>
Depósitos y captaciones a plazo pactados hasta 1 año	1.142	16.713	20.104	4.524	5.201	1.530
Depósitos y captaciones a plazo pactados a más de 1 año	265	13.572	16.139	6.347	3.208	8
Otros depósitos, captaciones y obligaciones	58	9.955	8.188	857	1.041	5
<b>Obligaciones por pactos de retrocompra</b>	<b>2</b>	<b>411</b>	<b>98</b>	<b>54</b>	<b>128</b>	<b>7</b>
<b>Obligaciones por letras de crédito</b>	<b>300</b>	<b>16.214</b>	<b>27.457</b>	<b>107</b>	<b>8.404</b>	<b>—</b>
<b>Préstamos y otras obligaciones contraídas en el país</b>	<b>177</b>	<b>2.423</b>	<b>1.484</b>	<b>1.705</b>	<b>320</b>	<b>5</b>
Préstamos obtenidos en el Banco Central	—	590	7	33	—	—
Préstamos de Banco Central por reprogramación de deudas	—	177	630	—	56	—
Préstamos de instituciones financieras	67	—	102	—	77	11
Otros préstamos y obligaciones	111	1.656	745	1.671	188	—6
<b>Reajustes por otras operaciones</b>	<b>—</b>	<b>312</b>	<b>401</b>	<b>—</b>	<b>152</b>	<b>—</b>
COMISIONES PAGADAS Y DEVENGADAS	21	3.829	6.069	59	1.460	5
Préstamos y otras obligaciones contraídas en el país	—	50	140	—	14	—
Préstamos y otras obligaciones contraídas en el exterior	8	—	81	17	10	—
Otras comisiones	12	3.778	5.848	42	1.436	5
PERDIDAS POR DIFERENCIAS DE PRECIO	—	2.608	1.020	223	41	—
Intermediación de efect. de comercio de la cartera de coloc.	—	862	209	40	16	—
Intermediación de doctos. emitidos por el Banco Central	—	3	7	—	—	—
Intermediación de doctos. emitidos por organismos fiscales	—	—	—	—	—	—
Intermediación de valores y otros documentos	—	346	104	3	21	—
Ajuste a valor de mercado de inversiones transables	—	1.397	700	179	3	—
PERDIDAS DE CAMBIO	4	1.286.168	115.888	15.001	2.574	1.464
Liquidación posición de cambio	—	1.154.125	29.592	1.382	—	375
Pérdidas varias de cambio	—	131.454	85.073	8.662	1.087	1.089
Variación del TC de recursos en M.E.	4	588	1.223	4.957	1.487	—
OTROS GASTOS DE OPERACION	112	917	6.154	34	854	—
Otros gastos de operación	112	917	6.154	34	854	—
PROVISIONES POR ACTIVOS RIESGOSOS	1.121	28.608	29.518	3.300	15.869	326
Provisiones sobre colocaciones	1.090	27.325	28.373	3.355	15.517	326
Provisiones sobre inversiones	—	3	—	—	54	—
Provisiones sobre bienes recibidos en pago	31	1.280	291	—	302	—
Provisiones por Riesgo-Pais	—	—	854	—55	—4	—
<b>GASTOS DE APOYO OPERACIONAL</b>	<b>5.312</b>	<b>86.002</b>	<b>90.483</b>	<b>9.570</b>	<b>31.206</b>	<b>2.423</b>
<b>Gastos del personal y directorio</b>	<b>3.524</b>	<b>45.142</b>	<b>46.329</b>	<b>5.244</b>	<b>18.637</b>	<b>1.205</b>
Remuneraciones y aportes patronales	2.844	37.378	39.016	3.923	14.425	837
Provisiones e indemnizaciones del personal	75	4.091	933	26	1.925	97
Gastos del directorio	147	82	530	261	181	—
Otros gastos del personal	458	3.591	5.850	1.035	2.107	271
<b>Gastos de administración</b>	<b>1.062</b>	<b>30.269</b>	<b>32.877</b>	<b>3.260</b>	<b>8.583</b>	<b>613</b>
Consumo de materiales	78	1.440	2.151	243	469	62
Reparación y mantenimiento de activo fijo	129	3.755	4.271	215	854	111
Arrendos y seguros	177	6.274	4.919	536	2.333	81
Publicidad y propaganda	12	2.489	3.407	181	345	29
Multas aplicadas por Superbancos	—	—	—	10	—	2
Otros gastos de administración	666	16.311	18.129	2.075	4.582	328
<b>Depreciaciones, amortizaciones y castigos</b>	<b>549</b>	<b>8.810</b>	<b>9.121</b>	<b>661</b>	<b>3.399</b>	<b>483</b>
Depreciaciones	493	7.535	6.852	660	2.934	220
Amortizaciones	26	890	1.819	—	394	185
Castigos	30	385	449	1	71	78
<b>Impuestos, contribuciones y aportes</b>	<b>177</b>	<b>1.782</b>	<b>2.156</b>	<b>405</b>	<b>588</b>	<b>122</b>
Impuesto de timbre y estampillas	—	4	1	—	3	—
Contribuciones bienes raíces	61	526	847	47	173	25
Aporte Superbancos	28	910	1.048	162	262	22
Otros impmts. contrib. y aportes	88	342	260	196	149	75
<b>GASTOS NO OPERACIONALES</b>	<b>49</b>	<b>3.659</b>	<b>7.493</b>	<b>243</b>	<b>2.791</b>	<b>171</b>
Pérdidas por venta de activo fijo	—	57	32	—	36	—
Gastos varios	49	3.602	7.461	243	2.754	171
Pérdidas de Sucursales en el Exterior	—	—	—	—	—	—
PERDIDAS POR INVERSIONES EN SOCIEDADES	83	78	167	40	58	—
CORRECCION MONETARIA	56	4.118	6.604	1.861	661	558
IMPUESTO A LA RENTA	-143	9.198	-131	563	-138	75
PROVISIONES VOLUNTARIAS	—	6.581	—	—	145	—
<b>TOTAL DE GASTOS</b>	<b>13.666</b>	<b>1.662.624</b>	<b>519.886</b>	<b>73.546</b>	<b>122.941</b>	<b>10.559</b>
<b>UTILIDAD NETA</b>	<b>873</b>	<b>57.241</b>	<b>63.340</b>	<b>6.008</b>	<b>2.638</b>	<b>457</b>

**CUENTAS DE RESULTADO DE LAS INSTITUCIONES FINANCIERAS. SEPTIEMBRE 2000**  
**INGRESOS (en millones de pesos)**

	BankBoston	Bank of America	BBVA Banco Bhi	Citibank	Corpbanca
<b>INGRESOS DE OPERACION</b>	<b>186.537</b>	<b>301.852</b>	<b>171.091</b>	<b>264.350</b>	<b>165.998</b>
INTERESES PERCIBIDOS Y DEVENGADOS	41.138	9.179	110.707	132.791	106.485
<b>Colocaciones</b>	<b>28.530</b>	<b>1.063</b>	<b>96.492</b>	<b>107.393</b>	<b>95.004</b>
Colocaciones efectivas en moneda nacional reajustables	5.888	296	36.659	16.720	22.553
Colocaciones efectivas en moneda nacional no reajustables	15.404	767	36.536	74.602	53.983
Colocaciones efectivas en moneda extranjera	962	-	7.303	4.265	5.795
Colocaciones en letras de crédito	6.164	-	11.481	11.539	7.090
Operaciones de leasing	47	-	3.697	116	5.394
Colocaciones contingentes	65	-	568	118	184
Colocaciones reprogramadas en moneda nacional	-	-	249	34	5
Colocaciones reprogramadas en moneda extranjera	-	-	-	-	-
<b>Operaciones de compra con pacto de retrocompra</b>	<b>329</b>	<b>93</b>	<b>-</b>	<b>585</b>	<b>86</b>
<b>Inversiones</b>	<b>6.301</b>	<b>1.015</b>	<b>13.885</b>	<b>9.410</b>	<b>9.879</b>
Inversiones en documentos fiscales y del Banco Central	5.954	715	11.146	7.670	4.953
Inversiones en doctos. B.C. sin mercado secundario	-	-	20	-	-
Inversiones en doctos. de otras inst. finan. del país	341	-	85	51	145
Otras inversiones	6	300	2.633	1.690	4.781
<b>Intereses por otras operaciones</b>	<b>5.978</b>	<b>7.008</b>	<b>330</b>	<b>15.402</b>	<b>1.515</b>
REAJUSTES PERCIBIDOS Y DEVENGADOS	12.973	213	34.038	21.884	26.705
<b>Colocaciones</b>	<b>7.014</b>	<b>58</b>	<b>28.061</b>	<b>14.971</b>	<b>17.610</b>
Colocaciones efectivas	3.161	58	19.215	8.016	11.156
Colocaciones en letras de crédito	3.827	-	6.990	6.866	4.308
Operaciones de leasing	26	-	1.618	51	2.146
Colocaciones reprogramadas	-	-	238	37	1
<b>Operaciones de compra con pacto de retrocompra</b>	<b>-</b>	<b>-</b>	<b>-</b>	<b>384</b>	<b>-</b>
<b>Inversiones</b>	<b>5.959</b>	<b>108</b>	<b>5.960</b>	<b>6.529</b>	<b>8.949</b>
Inversiones en documentos fiscales y del Banco Central	5.863	108	5.280	6.527	7.301
Inversiones en doctos. B.C. sin mercado secundario	-	-	7	-	-
Inversiones en doctos. de otras inst. finan. del país	94	-	48	2	78
Otras inversiones	2	-	625	-	1.570
<b>Reajustes por otras operaciones</b>	<b>-</b>	<b>47</b>	<b>18</b>	<b>-</b>	<b>146</b>
COMISIONES PERCIBIDAS Y DEVENGADAS	3.160	146	11.241	14.321	11.388
Colocaciones en letras de crédito	723	-	3.261	1.973	1.524
Colocaciones contingentes	17	-	101	80	858
Cartas de crédito	61	11	253	714	176
Cobranzas de documentos	130	-	228	524	266
Comisiones de confianza y custodia	-	-	45	1.047	11
Otras comisiones	2.228	135	7.353	9.983	8.553
UTILIDADES POR DIFERENCIAS DE PRECIO	71	40	1.746	357	1.439
Intermediación de efectos de comercio de la cartera coloc.	-	-	-	69	105
Intermediación de doctos. emitidos por el Banco Central	38	40	1.222	270	307
Intermediación de doctos. emitidos por organismos fiscales	-	-	-	-	-
Intermediación de valores y otros documentos	32	-	478	5	525
Utilidades por venta de bienes recibidos en pago	-	-	46	5	9
Ajuste a valor de mercado de inversiones transables	-	-	1	9	494
UTILIDADES DE CAMBIO	129.035	292.273	11.841	93.866	16.258
Liquidación posición de cambio	10.954	7.669	7.708	38.389	1.604
Utilidades varias de cambio	115.997	284.604	1.481	55.410	13.010
Variación del TC de recursos en M.E. liquidados	2.081	-	2.479	67	447
Variación TC recursos M/E reservas y provisiones	3	-	174	-	1.197
OTROS INGRESOS DE OPERACION	161	-	1.517	1.132	3.722
Otros	161	-	1.517	1.132	3.722
<b>INGRESOS PROVENIENTES DE EJERCICIOS ANTERIORES</b>	<b>230</b>	<b>188</b>	<b>4.808</b>	<b>21.072</b>	<b>4.126</b>
Recuperación de colocaciones e inversiones castigadas	186	-	4.127	5.313	4.103
Liberación de provisiones por riesgos de activos	-	-	-	15.308	-
Recuperación de gastos	44	188	681	451	23
<b>INGRESOS NO OPERACIONALES</b>	<b>141</b>	<b>14</b>	<b>693</b>	<b>519</b>	<b>367</b>
Beneficios por venta de activo fijo	4	7	29	21	38
Ingresos varios	137	7	664	499	329
Utilidades de Sucursales en el Exterior	-	-	-	-	-
<b>INGRESOS POR INVERSIONES EN SOCIEDADES</b>	<b>122</b>	<b>-</b>	<b>1.878</b>	<b>1.511</b>	<b>1.269</b>
<b>CORRECCION MONETARIA</b>	<b>-</b>	<b>-</b>	<b>-</b>	<b>-</b>	<b>-</b>
<b>TOTAL DE INGRESOS</b>	<b>187.030</b>	<b>302.055</b>	<b>178.470</b>	<b>287.452</b>	<b>171.760</b>
<b>PERDIDA NETA</b>	<b>-</b>	<b>-</b>	<b>-</b>	<b>-</b>	<b>-</b>

## GASTOS. SEPTIEMBRE 2000 (en millones de pesos)

	BankBoston	Bank of America	BBVA Banco Bhif	Citibank	Corpbanca
<b>GASTOS DE OPERACION</b>	<b>164.104</b>	<b>293.355</b>	<b>108.962</b>	<b>181.924</b>	<b>94.303</b>
INTERESES PAGADOS Y DEVENGADOS	25.410	6.119	67.444	63.564	53.898
<b>Depósitos, captaciones y otras obligaciones</b>	<b>12.652</b>	<b>5.833</b>	<b>39.671</b>	<b>38.335</b>	<b>41.940</b>
Depósitos y cuentas de ahorro a la vista	—	—	—	—	—
Dep. y Cap. a plazo pact. de 30 a 89 días	4.303	81	14.460	16.509	20.901
Dep. y Cap. a plazo pact. de 90 días a 1 año reajustables	1.531	1.329	12.247	6.576	10.863
Dep. y Cap. a plazo pact. de 90 días a 1 año no reajustables	83	—	325	616	633
Dep. y Cap. a plazo pact. a más de 1 año reajustables	6.074	4.423	6.946	9.646	6.217
Dep. y Cap. a plazo pact. a más de 1 año no reajustables	661	—	102	4.926	447
Depósitos de ahorro a plazo	—	—	1.448	—	581
Otros	—	—	4.142	63	2.298
<b>Obligaciones por pactos de retrocompra</b>	<b>2.488</b>	<b>152</b>	<b>8.552</b>	<b>7.370</b>	<b>584</b>
<b>Obligaciones por letras de crédito</b>	<b>6.164</b>	<b>—</b>	<b>12.111</b>	<b>11.723</b>	<b>7.391</b>
<b>Préstamos y otras obligaciones contraídas en el país</b>	<b>1.240</b>	<b>134</b>	<b>4.543</b>	<b>5.467</b>	<b>2.854</b>
Préstamos obtenidos en el Banco Central	1	—	427	27	96
Préstamos del Banco Central por reprogramación de deudas	—	—	150	30	1
Préstamos de instituciones financieras	1.047	134	3.526	5.326	1.734
Otros	191	—	439	84	1.022
<b>Préstamos y otras obligaciones contraídas en el exterior</b>	<b>2.853</b>	<b>—</b>	<b>2.545</b>	<b>669</b>	<b>1.079</b>
Préstamos de bancos del exterior	122	—	2.545	1	1.079
Préstamos de oficinas del mismo banco	2.731	—	—	667	—
Otros	—	—	—	—	—
<b>Intereses por otras operaciones</b>	<b>12</b>	<b>—</b>	<b>22</b>	<b>—</b>	<b>50</b>
REAJUSTES PAGADOS Y DEVENGADOS	9.466	3.663	26.518	18.817	19.800
<b>Depósitos, captaciones y otras obligaciones</b>	<b>5.102</b>	<b>3.608</b>	<b>17.346</b>	<b>10.861</b>	<b>13.426</b>
Depósitos y captaciones a plazo pactados hasta 1 año	1.279	935	9.009	4.628	7.836
Depósitos y captaciones a plazo pactados a más de 1 año	3.823	2.673	4.193	6.182	3.886
Otros depósitos, captaciones y obligaciones	—	—	4.144	50	1.704
<b>Obligaciones por pactos de retrocompra</b>	<b>393</b>	<b>9</b>	<b>280</b>	<b>159</b>	<b>33</b>
<b>Obligaciones por letras de crédito</b>	<b>3.877</b>	<b>—</b>	<b>7.534</b>	<b>7.410</b>	<b>4.470</b>
<b>Préstamos y otras obligaciones contraídas en el país</b>	<b>95</b>	<b>—</b>	<b>1.352</b>	<b>381</b>	<b>1.814</b>
Préstamos obtenidos en el Banco Central	—	—	232	—	52
Préstamos de Banco Central por reprogramación de deudas	—	—	196	38	1
Préstamos de instituciones financieras	—	—	485	285	1.385
Otros préstamos y obligaciones	95	—	439	58	377
<b>Reajustes por otras operaciones</b>	<b>—</b>	<b>47</b>	<b>5</b>	<b>6</b>	<b>56</b>
COMISIONES PAGADAS Y DEVENGADAS	280	—	3.189	508	974
Préstamos y otras obligaciones contraídas en el país	—	—	—	27	—
Préstamos y otras obligaciones contraídas en el exterior	—	—	23	2	—
Otras comisiones	280	—	3.166	479	974
PERDIDAS POR DIFERENCIAS DE PRECIO	399	—	54	258	497
Intermediación de efect. de comercio de la cartera de coloc.	—	—	—	71	2
Intermediación de doctos. emitidos por el Banco Central	31	—	27	186	79
Intermediación de doctos. emitidos por organismos fiscales	—	—	—	—	—
Intermediación de valores y otros documentos	2	—	27	—	131
Ajuste a valor de mercado de inversiones transables	366	—	—	—	285
PERDIDAS DE CAMBIO	128.546	283.537	11.526	96.314	18.980
Liquidación posición de cambio	5.172	—	4.731	10.750	—
Pérdidas varias de cambio	118.287	283.537	1.920	85.287	18.528
Variación del TC de recursos en M.E.	5.088	—	4.875	277	453
OTROS GASTOS DE OPERACION	2	35	232	2.463	155
Otros gastos de operación	2	35	232	2.463	155
PROVISIONES POR ACTIVOS RIESGOSOS	3.714	231	22.714	40.860	19.701
Provisiones sobre colocaciones	3.628	231	22.152	40.758	18.997
Provisiones sobre inversiones	—	—	521	—	257
Provisiones sobre bienes recibidos en pago	86	—	51	102	448
Provisiones por Riesgo-Pais	—	—	-10	—	-1
<b>GASTOS DE APOYO OPERACIONAL</b>	<b>14.344</b>	<b>2.036</b>	<b>39.641</b>	<b>58.465</b>	<b>45.047</b>
<b>Gastos del personal y directorio</b>	<b>7.796</b>	<b>1.057</b>	<b>18.699</b>	<b>31.458</b>	<b>21.446</b>
Remuneraciones y aportes patronales	7.170	747	15.257	23.087	16.465
Provisiones e indemnizaciones del personal	192	297	705	2.992	1.801
Gastos del directorio	—	—	338	—	—
Otros gastos del personal	434	13	2.398	5.379	3.179
<b>Gastos de administración</b>	<b>4.850</b>	<b>762</b>	<b>15.833</b>	<b>18.327</b>	<b>17.983</b>
Consumo de materiales	401	9	865	834	527
Reparación y mantención de activo fijo	413	20	1.423	3.786	521
Arrendos y seguros	1.093	116	1.913	3.539	3.024
Publicidad y propaganda	471	2	1.568	1.417	796
Multas aplicadas por Superbancos	—	—	—	4	—
Otros gastos de administración	2.472	614	10.064	8.747	13.114
<b>Depreciaciones, amortizaciones y castigos</b>	<b>1.133</b>	<b>105</b>	<b>4.269</b>	<b>8.142</b>	<b>5.004</b>
Depreciaciones	1.108	105	3.422	4.833	2.927
Amortizaciones	25	—	690	1.859	1.903
Castigos	—	—	157	1.450	174
<b>Impuestos, contribuciones y aportes</b>	<b>564</b>	<b>112</b>	<b>841</b>	<b>539</b>	<b>614</b>
Impuesto de timbre y estampillas	336	11	88	86	2
Contribuciones bienes raíces	23	—	182	104	157
Aporte Superbancos	103	18	355	269	278
Otros imptos. contrib. y aportes	101	82	216	79	176
<b>GASTOS NO OPERACIONALES</b>	<b>158</b>	<b>—</b>	<b>933</b>	<b>40</b>	<b>5.605</b>
Pérdidas por venta de activo fijo	22	—	4	4	6
Gastos varios	136	—	928	36	5.599
Pérdidas de Sucursales en el Exterior	—	—	—	—	—
PERDIDAS POR INVERSIONES EN SOCIEDADES	5	—	102	52	154
CORRECCION MONETARIA	1.525	1.397	2.657	3.693	128
IMPUESTO A LA RENTA	-860	1.841	-1.942	-1.112	-659
PROVISIONES VOLUNTARIAS	—	—	-5.144	—	—
<b>TOTAL DE GASTOS</b>	<b>182.989</b>	<b>298.859</b>	<b>167.923</b>	<b>283.921</b>	<b>164.279</b>
<b>UTILIDAD NETA</b>	<b>4.040</b>	<b>3.195</b>	<b>10.547</b>	<b>3.531</b>	<b>7.481</b>

**CUENTAS DE RESULTADO DE LAS INSTITUCIONES FINANCIERAS. SEPTIEMBRE 2000**  
**INGRESOS (en millones de pesos)**

	Dresdner Banque Nationale de Paris	HSBC Bank USA	The Bank of Tokyo	The Chase Manhattan B.	Financiera Conosur
<b>INGRESOS DE OPERACION</b>	<b>24.213</b>	<b>14.986</b>	<b>2.739</b>	<b>128.684</b>	<b>75.548</b>
INTERESES PERCIBIDOS Y DEVENGADOS	12.613	7.606	1.667	11.518	71.913
<b>Colocaciones</b>	<b>10.144</b>	<b>3.005</b>	<b>709</b>	<b>2.065</b>	<b>69.644</b>
Colocaciones efectivas en moneda nacional reajustables	3.540	1.665	119	832	10
Colocaciones efectivas en moneda nacional no reajustables	2.065	956	298	—	69.633
Colocaciones efectivas en moneda extranjera	4.384	358	282	1.233	—
Colocaciones en letras de crédito	—	—	—	—	—
Operaciones de leasing	21	—	—	—	—
Colocaciones contingentes	134	26	11	—	—
Colocaciones reprogramadas en moneda nacional	—	—	—	—	—
Colocaciones reprogramadas en moneda extranjera	—	—	—	—	—
<b>Operaciones de compra con pacto de retrocompra</b>	<b>145</b>	<b>—</b>	<b>—</b>	<b>267</b>	<b>—</b>
<b>Inversiones</b>	<b>1.666</b>	<b>3.607</b>	<b>784</b>	<b>9.005</b>	<b>2.221</b>
Inversiones en documentos fiscales y del Banco Central	664	3.135	268	2.175	2.150
Inversiones en doctos. B.C. sin mercado secundario	—	—	—	—	—
Inversiones en doctos. de otras inst. finan. del país	534	428	3	—	72
Otras inversiones	468	44	513	6.829	—
<b>Intereses por otras operaciones</b>	<b>659</b>	<b>993</b>	<b>174</b>	<b>181</b>	<b>48</b>
REAJUSTES PERCIBIDOS Y DEVENGADOS	2.336	4.095	239	1.247	949
<b>Colocaciones</b>	<b>2.037</b>	<b>837</b>	<b>73</b>	<b>109</b>	<b>4</b>
Colocaciones efectivas	2.026	837	73	109	4
Colocaciones en letras de crédito	—	—	—	—	—
Operaciones de leasing	11	—	—	—	—
Colocaciones reprogramadas	—	—	—	—	—
<b>Operaciones de compra con pacto de retrocompra</b>	<b>—</b>	<b>—</b>	<b>—</b>	<b>804</b>	<b>—</b>
<b>Inversiones</b>	<b>299</b>	<b>3.258</b>	<b>165</b>	<b>331</b>	<b>945</b>
Inversiones en documentos fiscales y del Banco Central	110	3.024	165	331	919
Inversiones en doctos. B.C. sin mercado secundario	—	—	—	—	—
Inversiones en doctos. de otras inst. finan. del país	182	210	—	—	26
Otras inversiones	7	24	—	—	—
<b>Reajustes por otras operaciones</b>	<b>—</b>	<b>—</b>	<b>—</b>	<b>3</b>	<b>—</b>
COMISIONES PERCIBIDAS Y DEVENGADAS	839	160	236	2	1.801
Colocaciones en letras de crédito	—	—	—	—	—
Colocaciones contingentes	59	13	1	—	—
Cartas de crédito	150	19	40	—	—
Cobranzas de documentos	52	46	28	—	—
Comisiones de confianza y custodia	—	6	—	—	—
Otras comisiones	577	76	168	2	1.801
UTILIDADES POR DIFERENCIAS DE PRECIO	372	74	—	465	81
Intermediación de efectos de comercio de la cartera coloc.	—	—	—	—	—
Intermediación de doctos. emitidos por el Banco Central	220	74	—	462	17
Intermediación de doctos. emitidos por organismos fiscales	—	—	—	—	—
Intermediación de valores y otros documentos	152	—	—	—	—
Utilidades por venta de bienes recibidos en pago	—	—	—	—	64
Ajuste a valor de mercado de inversiones transables	—	—	—	2	—
UTILIDADES DE CAMBIO	8.054	3.051	597	115.453	—
Liquidación posición de cambio	3.573	129	—	12.260	—
Utilidades varias de cambio	4.481	1.472	243	103.193	—
Variación del TC de recursos en M.E. liquidados	—	565	354	—	—
Variación TC recursos M/E reservas y provisiones	—	886	—	—	—
OTROS INGRESOS DE OPERACION	—	—	—	—	804
Otros	—	—	—	—	804
<b>INGRESOS PROVENIENTES DE EJERCICIOS ANTERIORES</b>	<b>801</b>	<b>117</b>	<b>63</b>	<b>10</b>	<b>1.217</b>
Recuperación de colocaciones e inversiones castigadas	—	43	—	—	1.188
Liberación de provisiones por riesgos de activos	694	74	63	—	—
Recuperación de gastos	107	—	—	10	29
<b>INGRESOS NO OPERACIONALES</b>	<b>90</b>	<b>103</b>	<b>—</b>	<b>28</b>	<b>1.043</b>
Beneficios por venta de activo fijo	—	—	—	22	—
Ingresos varios	90	103	—	6	1.043
Utilidades de Sucursales en el Exterior	—	—	—	—	—
<b>INGRESOS POR INVERSIONES EN SOCIEDADES</b>	<b>2</b>	<b>—</b>	<b>—</b>	<b>—</b>	<b>421</b>
<b>CORRECCION MONETARIA</b>	<b>—</b>	<b>—</b>	<b>—</b>	<b>—</b>	<b>—</b>
<b>TOTAL DE INGRESOS</b>	<b>25.107</b>	<b>15.205</b>	<b>2.802</b>	<b>128.722</b>	<b>78.229</b>
<b>PERDIDA NETA</b>	<b>—</b>	<b>-1.129</b>	<b>—</b>	<b>—</b>	<b>-22.072</b>

## GASTOS. SEPTIEMBRE 2000 (en millones de pesos)

	Dresdner Banque Nationale de Paris	HSBC Bank USA	The Bank of Tokyo	The Chase Manhattan B.	Financiera Conosur
<b>GASTOS DE OPERACION</b>	<b>17.687</b>	<b>12.726</b>	<b>371</b>	<b>111.257</b>	<b>33.363</b>
INTERESES PAGADOS Y DEVENGADOS	8.272	5.156	352	7.916	29.672
<b>Depósitos, captaciones y otras obligaciones</b>	<b>7.101</b>	<b>3.808</b>	<b>334</b>	<b>6.533</b>	<b>29.668</b>
Depósitos y cuentas de ahorro a la vista	—	—	—	—	—
Dep. y Cap. a plazo pact. de 30 a 89 días	2.627	282	330	2.054	2.822
Dep. y Cap. a plazo pact. de 90 días a 1 año reajustables	3.016	1.018	4	3.582	112
Dep. y Cap. a plazo pact. de 90 días a 1 año no reajustables	525	12	—	47	766
Dep. y Cap. a plazo pact. a más de 1 año reajustables	793	2.497	—	850	3.573
Dep. y Cap. a plazo pact. a más de 1 año no reajustables	141	—	—	—	22.076
Depósitos de ahorro a plazo	—	—	—	—	—
Otros	—	—	—	—	319
<b>Obligaciones por pactos de retrocompra</b>	<b>223</b>	<b>809</b>	<b>17</b>	<b>681</b>	<b>—</b>
<b>Obligaciones por letras de crédito</b>	<b>—</b>	<b>—</b>	<b>—</b>	<b>—</b>	<b>—</b>
<b>Préstamos y otras obligaciones contraídas en el país</b>	<b>301</b>	<b>538</b>	<b>—</b>	<b>702</b>	<b>4</b>
Préstamos obtenidos en el Banco Central	—	1	—	—	1
Préstamos del Banco Central por reprogramación de deudas	—	—	—	—	—
Préstamos de instituciones financieras	301	537	—	701	2
Otros63	—	—	—	—	—
<b>Préstamos y otras obligaciones contraídas en el exterior</b>	<b>646</b>	<b>1</b>	<b>—</b>	<b>—</b>	<b>—</b>
Préstamos de bancos del exterior	646	—	—	—	—
Préstamos de oficinas del mismo banco	—	—	—	—	—
Otros	—	—	—	—	—
<b>Intereses por otras operaciones</b>	<b>—</b>	<b>—</b>	<b>—</b>	<b>—</b>	<b>—</b>
REAJUSTES PAGADOS Y DEVENGADOS	2.755	2.964	19	5.846	2.076
<b>Depósitos, captaciones y otras obligaciones</b>	<b>2.755</b>	<b>2.482</b>	<b>2</b>	<b>5.828</b>	<b>2.076</b>
Depósitos y captaciones a plazo pactados hasta 1 año	2.195	768	2	3.960	77
Depósitos y captaciones a plazo pactados a más de 1 año	555	1.714	—	1.868	1.812
Otros depósitos, captaciones y obligaciones	4	—	—	—	187
<b>Obligaciones por pactos de retrocompra</b>	<b>—</b>	<b>482</b>	<b>17</b>	<b>19</b>	<b>—</b>
<b>Obligaciones por letras de crédito</b>	<b>—</b>	<b>—</b>	<b>—</b>	<b>—</b>	<b>—</b>
<b>Préstamos y otras obligaciones contraídas en el país</b>	<b>—</b>	<b>—</b>	<b>—</b>	<b>—</b>	<b>—</b>
Préstamos obtenidos en el Banco Central	—	—	—	—	—
Préstamos de Banco Central por reprogramación de deudas	—	—	—	—	—
Préstamos de instituciones financieras	—	—	—	—	—
Otros préstamos y obligaciones	—	—	—	—	—
<b>Reajustes por otras operaciones</b>	<b>—</b>	<b>—</b>	<b>—</b>	<b>—</b>	<b>—</b>
COMISIONES PAGADAS Y DEVENGADAS	41	12	1	16	—
Préstamos y otras obligaciones contraídas en el país	1	—	1	—	—
Préstamos y otras obligaciones contraídas en el exterior	—	1	—	—	—
Otras comisiones	40	11	—	16	—
PERDIDAS POR DIFERENCIAS DE PRECIO	54	146	—	146	36
Intermediación de efect. de comercio de la cartera de coloc.	—	—	—	—	—
Intermediación de doctos. emitidos por el Banco Central	12	138	—	146	25
Intermediación de doctos. emitidos por organismos fiscales	—	—	—	—	—
Intermediación de valores y otros documentos	28	—	—	—	11
Ajuste a valor de mercado de inversiones transables	14	8	—	—	—
PERDIDAS DE CAMBIO	6.566	4.449	—	97.332	—
Liquidación posición de cambio	221	38	—	—	—
Pérdidas varias de cambio	6.344	4.410	—	97.251	—
Variación del TC de recursos en M.E.	—	—	—	81	—
OTROS GASTOS DE OPERACION	—	—	—	—	1.580
Otros gastos de operación	—	—	—	—	1.580
<b>PROVISIONES POR ACTIVOS RIESGOSOS</b>	<b>1.231</b>	<b>869</b>	<b>186</b>	<b>286</b>	<b>49.530</b>
Provisiones sobre colocaciones	1.191	869	186	286	49.473
Provisiones sobre inversiones	—	—	—	—	—
Provisiones sobre bienes recibidos en pago	—	—	—	—	57
Provisiones por Riesgo-Pais	40	—	—	—	—
<b>GASTOS DE APOYO OPERACIONAL</b>	<b>3.283</b>	<b>2.072</b>	<b>930</b>	<b>3.207</b>	<b>20.215</b>
<b>Gastos del personal y directorio</b>	<b>2.150</b>	<b>1.319</b>	<b>404</b>	<b>2.485</b>	<b>11.551</b>
Remuneraciones y aportes patronales	1.783	1.059	343	1.924	7.702
Provisiones e indemnizaciones del personal	30	175	1	67	1.995
Gastos del directorio	27	—	—	—	3
Otros gastos del personal	310	85	61	494	1.850
<b>Gastos de administración</b>	<b>591</b>	<b>407</b>	<b>282</b>	<b>510</b>	<b>6.872</b>
Consumo de materiales	32	54	19	32	381
Reparación y mantención de activo fijo	107	65	22	24	574
Arrendos y seguros	81	51	111	296	2.981
Publicidad y propaganda	23	8	3	3	592
Multas aplicadas por Superbancos	—	—	—	—	4
Otros gastos de administración	349	229	126	156	2.341
<b>Depreciaciones, amortizaciones y castigos</b>	<b>215</b>	<b>180</b>	<b>182</b>	<b>99</b>	<b>1.647</b>
Depreciaciones	195	166	182	93	737
Amortizaciones	—	14	—	—	909
Castigos	19	—	—	6	1
<b>Impuestos, contribuciones y aportes</b>	<b>327</b>	<b>166</b>	<b>62</b>	<b>112</b>	<b>145</b>
Impuesto de timbre y estampillas	2	—	—	1	—
Contribuciones bienes raíces	48	52	—	—	18
Aporte Superbancos	51	27	7	18	108
Otros impmts. contrib. y aportes	226	87	55	93	19
<b>GASTOS NO OPERACIONALES</b>	<b>290</b>	<b>4</b>	<b>—</b>	<b>277</b>	<b>373</b>
Pérdidas por venta de activo fijo	1	2	—	277	19
Gastos varios	289	2	—	—	355
Pérdidas de Sucursales en el Exterior	—	—	—	—	—
PERDIDAS POR INVERSIONES EN SOCIEDADES	—	—	—	—	—
<b>CORRECCION MONETARIA</b>	<b>602</b>	<b>651</b>	<b>411</b>	<b>1.838</b>	<b>680</b>
<b>IMPUESTO A LA RENTA</b>	<b>344</b>	<b>14</b>	<b>123</b>	<b>1.867</b>	<b>-3.859</b>
<b>PROVISIONES VOLUNTARIAS</b>	<b>200</b>	<b>—</b>	<b>—</b>	<b>—</b>	<b>—</b>
<b>TOTAL DE GASTOS</b>	<b>23.637</b>	<b>16.334</b>	<b>2.022</b>	<b>118.733</b>	<b>100.301</b>
<b>UTILIDAD NETA</b>	<b>1.470</b>	<b>—</b>	<b>780</b>	<b>9.989</b>	<b>—</b>

**ACTIVOS, PASIVOS Y RESULTADOS POR RUBRO DE LAS INSTITUCIONES FINANCIERAS  
SEPTIEMBRE 2000 (en millones de pesos)**

	<b>BANCOS NACIONALES</b>	<b>BANCOS EXTRANJEROS</b>	<b>SOCIEDADES FINANCIERAS</b>	<b>SISTEMA FINANCIERO</b>
<b>I. ACTIVOS</b>				
Fondos Disponibles (netos de canje)	269.320	992.280	2.012	1.369.009
Colocaciones totales	11.241.900	12.002.882	312.747	26.857.643
Colocaciones comerciales	6.853.917	6.515.179	15.052	14.697.330
Colocaciones de consumo	676.342	1.102.347	283.119	2.205.974
Colocaciones de comercio exterior	1.181.694	1.332.958	0	2.600.690
Colocaciones hipotecarias para la vivienda	1.351.609	1.967.047	0	4.559.930
Colocaciones interbancarias	126.115	191.760	12.035	692.390
Colocaciones vencidas	233.627	227.646	2.541	508.126
Contratos de leasing	397.493	174.372	0	614.203
Otras (incluidos sobregiros)	421.104	491.573	0	978.999
Operaciones con pacto	22.383	49.214	0	121.000
Inversiones totales	2.228.845	2.790.797	32.618	6.602.521
Activo fijo físico	316.533	394.789	9.035	820.590
Inversiones en sociedades y sucursales en el exterior	129.496	128.283	751	269.876
Otros activos	328.367	683.533	13.477	1.141.942
<b>Total</b>	<b>14.536.844</b>	<b>17.041.777</b>	<b>370.640</b>	<b>37.182.580</b>
<b>II. PASIVOS</b>				
Depósitos a la vista (netos de canje)	1.267.764	1.186.990	992	3.418.289
Depósitos a plazo	7.006.606	7.581.527	286.132	16.974.877
Obligaciones por intermediación	259.661	495.988	0	830.328
Letras de crédito	2.038.858	2.374.235	0	5.599.391
Obligaciones con el Banco Central de Chile	24.415	64.128	0	115.975
Obligaciones con otras instituciones financieras del país	343.240	301.436	0	706.914
Obligaciones con el exterior	472.465	367.834	0	975.686
Obligaciones contingentes	661.982	695.256	0	1.444.441
Otras obligaciones con costo	335.486	653.257	0	1.038.221
Bonos subordinados	365.929	486.099	6.279	916.846
Otros pasivos	267.775	733.052	2.131	1.102.802
Provisiones por activos riesgosos	299.731	29.843	46.485	715.891
Provisiones voluntarias	49.708	20.543	0	70.951
Capital y reservas	1.036.041	1.617.594	50.693	3.002.517
Utilidad del ejercicio	107.183	163.996	(22.072)	269.452
<b>Total</b>	<b>14.536.844</b>	<b>17.041.777</b>	<b>370.640</b>	<b>37.182.580</b>
<b>III. ESTADOS DE RESULTADO</b>				
Intereses y reajustes netos	426.345	481.810	41.115	1.091.302
Comisiones netas	87.061	95.683	1.801	206.959
Diferencias de precio netas	13.907	11.109	45	28.190
Diferencias de cambio netas	4.874	52.514	0	58.830
Otros ingresos de operación netos	9.788	(2.556)	(776)	9.597
Corrección monetaria neta	(15.194)	(29.211)	(680)	(51.018)
<b>Resultado operacional bruto</b>	<b>526.780</b>	<b>609.349</b>	<b>41.505</b>	<b>1.343.861</b>
Total gastos de apoyo	318.221	347.929	20.215	802.567
Gastos del personal y directorio	167.604	184.981	11.551	448.209
Gastos de administración	116.720	117.919	6.872	261.981
Depreciaciones y otros	33.896	45.030	1.792	92.377
Provisiones por activos riesgosos	120.400	147.804	49.530	345.837
<b>Resultado operacional neto</b>	<b>88.159</b>	<b>113.616</b>	<b>(28.239)</b>	<b>195.457</b>
Ingresos ejercicios anteriores	19.129	50.339	1.217	85.621
Utilidad por inversión en sociedades	15.827	20.049	421	38.063
Otros ingresos y gastos netos	(1.365)	(7.429)	670	(9.238)
Provisiones voluntarias	11.330	1.838	0	13.868
Provisión para impuesto	3.238	10.740	(3.859)	26.583
<b>Utilidad del ejercicio</b>	<b>107.183</b>	<b>163.996</b>	<b>(22.072)</b>	<b>269.452</b>

En la página 35 se indican las entidades consideradas bancos extranjeros para fines estadísticos.



**ACTIVOS, PASIVOS Y RESULTADOS POR RUBRO DE LAS INSTITUCIONES FINANCIERAS  
SEPTIEMBRE 2000 (en millones de pesos)**

	ABN Amro Bank	American Express	Banco Bice	Banco de A. Edwards	Banco de Chile	Banco de Crédito e Inversiones
<b>I. ACTIVOS</b>						
Fondos Disponibles (netos de canje)	11.459	46.564	15.036	37.153	72.024	60.132
Colocaciones totales	311.288	44.766	728.143	2.162.673	3.331.299	2.096.603
Colocaciones comerciales	155.807	23.231	447.830	1.432.540	1.979.863	1.116.374
Colocaciones de consumo	5.008	0	4.487	140.459	183.059	132.492
Colocaciones de comercio exterior	110.129	20.846	138.792	193.191	348.382	245.442
Colocaciones hipotecarias para la vivienda	24.094	0	66.367	193.225	466.155	354.446
Colocaciones interbancarias	2.501	0	1.003	10.035	7.531	29.613
Colocaciones vencidas	1.780	556	3.700	76.913	41.957	34.845
Contratos de leasing	0	0	40.184	47.016	158.533	72.736
Otras (incluidos sobregiros)	11.969	134	25.782	69.294	145.818	110.656
Operaciones con pacto	3.001	0	0	8.097	0	13.919
Inversiones totales	96.354	1.832	139.590	232.303	880.696	512.698
Activo fijo físico	4.409	441	10.334	53.210	78.558	91.191
Inversiones en sociedades y sucursales en el exterior	288	16	12.652	13.155	54.647	22.972
Otros activos	31.365	32.437	23.648	32.612	58.744	67.780
<b>Total</b>	<b>458.164</b>	<b>126.056</b>	<b>929.404</b>	<b>2.539.203</b>	<b>4.475.968</b>	<b>2.865.296</b>
<b>II. PASIVOS</b>						
Depósitos a la vista (netos de canje)	12.382	(918)	20.924	175.989	437.088	418.409
Depósitos a plazo	229.445	21.782	439.111	1.311.795	2.114.756	1.161.785
Obligaciones por intermediación	11.578	1.006	41.386	28.987	72.308	67.368
Letras de crédito	81	0	16.689	441.990	766.456	360.962
Obligaciones con el Banco Central de Chile	0	0	425	2.479	2.856	11.398
Obligaciones con otras instituciones financieras del país	974	150	50.473	15.964	18.845	149.124
Obligaciones con el exterior	24.534	6.577	47.996	40.186	202.290	85.248
Obligaciones contingentes	18.265	1.309	78.815	100.621	186.450	144.297
Otras obligaciones con costo	54.458	5.312	76.931	37.685	44.206	62.855
Bonos subordinados	0	0	33.875	51.529	100.713	81.391
Otros pasivos	24.657	34.782	28.784	35.202	56.356	68.358
Provisiones por activos riesgosos	3.869	609	16.542	80.141	74.657	51.963
Provisiones voluntarias	0	155	1.000	0	40.813	1.500
Capital y reservas	73.465	52.140	70.819	217.437	297.274	180.344
Utilidad del ejercicio	4.455	3.153	5.633	(803)	60.900	20.294
<b>Total</b>	<b>458.164</b>	<b>126.056</b>	<b>929.404</b>	<b>2.539.203</b>	<b>4.475.968</b>	<b>2.865.296</b>
<b>III. ESTADOS DE RESULTADO</b>						
Intereses y reajustes netos	11.581	2.591	19.867	70.871	130.345	93.138
Comisiones netas	4.071	557	2.737	9.448	30.058	22.825
Diferencias de precio netas	297	(46)	274	313	6.290	2.960
Diferencias de cambio netas	500	5.227	421	4.090	12	(196)
Otros ingresos de operación netos	149	0	153	373	3.642	1.679
Corrección monetaria neta	(1.928)	(1.543)	(1.376)	(4.056)	(5.592)	(1.797)
<b>Resultado operacional bruto</b>	<b>14.669</b>	<b>6.787</b>	<b>22.076</b>	<b>81.038</b>	<b>164.755</b>	<b>118.609</b>
Total gastos de apoyo	8.668	3.149	12.143	55.141	87.107	75.906
Gastos del personal y directorio	5.319	1.885	7.331	26.314	47.270	39.968
Gastos de administración	2.379	1.077	3.143	23.905	31.978	27.173
Depreciaciones y otros	970	187	1.669	4.922	7.859	8.765
Provisiones por activos riesgosos	846	47	6.024	28.131	26.061	23.307
<b>Resultado operacional neto</b>	<b>5.155</b>	<b>3.592</b>	<b>3.909</b>	<b>(2.234)</b>	<b>51.587</b>	<b>19.396</b>
Ingresos ejercicios anteriores	209	100	40	1.435	6.647	4.686
Utilidad por inversión en sociedades	(60)	0	1.898	3.042	4.287	3.238
Otros ingresos y gastos netos	28	36	406	(4.736)	11.931	(3.524)
Provisiones voluntarias	0	9	0	0	11.696	(500)
Provisión para impuesto	878	566	619	(1.690)	1.857	4.001
<b>Utilidad del ejercicio</b>	<b>4.455</b>	<b>3.153</b>	<b>5.633</b>	<b>(803)</b>	<b>60.900</b>	<b>20.294</b>

**ACTIVOS, PASIVOS Y RESULTADOS POR RUBRO DE LAS INSTITUCIONES FINANCIERAS  
SEPTIEMBRE 2000 (en millones de pesos)**

	Banco de la Nac. Argentina	Banco del Desarrollo	Banco del Estado	Banco do Brasil	Banco do Estado de Sao Paulo	Banco Falabella
<b>I. ACTIVOS</b>						
Fondos Disponibles (netos de canje)	112	18.800	105.397	4.622	3.939	1.203
Colocaciones totales	12.403	986.556	3.300.114	48.806	12.151	21.328
Colocaciones comerciales	3.176	608.771	1.313.181	18.686	2.290	0
Colocaciones de consumo	119	37.611	144.166	47	0	18.514
Colocaciones de comercio exterior	3.633	32.469	86.038	22.021	8.241	0
Colocaciones hipotecarias para la vivienda	0	198.425	1.241.274	0	0	0
Colocaciones interbancarias	4.292	38.651	362.481	3.515	1.612	2.800
Colocaciones vencidas	625	51.436	44.313	4.261	0	14
Contratos de leasing	0	0	42.338	0	0	0
Otras (incluidos sobregiros)	557	19.192	66.322	277	8	0
Operaciones con pacto	0	0	49.403	0	0	0
Inversiones totales	1.171	110.372	1.550.261	111	0	17.471
Activo fijo físico	1.039	26.062	100.233	284	1.360	676
Inversiones en sociedades y sucursales en el exterior	15	6.611	11.346	16	16	9
Otros activos	38	49.407	116.565	872	111	13.602
<b>Total</b>	<b>14.778</b>	<b>1.197.808</b>	<b>5.233.319</b>	<b>54.710</b>	<b>17.577</b>	<b>54.289</b>
<b>II. PASIVOS</b>						
Depósitos a la vista (netos de canje)	530	66.719	962.543	1.406	179	3.275
Depósitos a plazo	1.169	530.686	2.100.612	24.024	215	17.457
Obligaciones por intermediación	0	2.406	74.679	0	0	797
Letras de crédito	0	287.595	1.186.298	0	0	0
Obligaciones con el Banco Central de Chile	0	4.847	27.432	246	0	0
Obligaciones con otras instituciones financieras del país	0	24.515	62.239	1.000	1.214	6.233
Obligaciones con el exterior	47	21.630	135.387	1.592	68	0
Obligaciones contingentes	1.210	31.091	87.203	209	411	0
Otras obligaciones con costo	341	47.131	49.478	1.267	941	0
Bonos subordinados	0	37.448	58.539	0	0	0
Otros pasivos	39	27.514	99.844	254	259	11.652
Provisiones por activos riesgosos	329	42.356	69.832	5.002	103	374
Provisiones voluntarias	49	2.493	700	0	0	76
Capital y reservas	10.974	65.443	298.189	20.258	13.440	13.561
Utilidad del ejercicio	91	5.934	20.345	(547)	745	863
<b>Total</b>	<b>14.778</b>	<b>1.197.808</b>	<b>5.233.319</b>	<b>54.710</b>	<b>17.577</b>	<b>54.289</b>
<b>III. ESTADOS DE RESULTADO</b>						
Intereses y reajustes netos	840	28.599	142.032	1.958	715	3.373
Comisiones netas	43	9.002	22.414	117	13	646
Diferencias de precio netas	0	2.338	3.129	5	0	207
Diferencias de cambio netas	184	1.288	1.442	1.237	817	83
Otros ingresos de operación netos	2	386	3.142	0	0	6
Corrección monetaria neta	(297)	(608)	(5.933)	(601)	(362)	(401)
<b>Resultado operacional bruto</b>	<b>771</b>	<b>41.004</b>	<b>166.226</b>	<b>2.716</b>	<b>1.182</b>	<b>3.914</b>
Total gastos de apoyo	524	25.449	116.202	1.201	296	2.545
Gastos del personal y directorio	331	15.437	84.073	615	150	1.071
Gastos de administración	92	7.000	20.470	395	73	1.217
Depreciaciones y otros	101	3.013	11.659	191	73	257
Provisiones por activos riesgosos	112	12.440	28.103	2.353	35	315
<b>Resultado operacional neto</b>	<b>135</b>	<b>3.115</b>	<b>21.920</b>	<b>(838)</b>	<b>851</b>	<b>1.054</b>
Ingresos ejercicios anteriores	5	1.615	14.936	155	1	13
Utilidad por inversión en sociedades	0	363	1.767	0	0	0
Otros ingresos y gastos netos	19	(551)	(1.115)	15	13	12
Provisiones voluntarias	48	58	700	0	0	76
Provisión para impuesto	20	(1.450)	16.464	(121)	120	139
<b>Utilidad del ejercicio</b>	<b>91</b>	<b>5.934</b>	<b>20.345</b>	<b>(547)</b>	<b>745</b>	<b>863</b>

**ACTIVOS, PASIVOS Y RESULTADOS POR RUBRO DE LAS INSTITUCIONES FINANCIERAS  
SEPTIEMBRE 2000 (en millones de pesos)**

	Banco Internacional	Banco Santander	Banco Santiago	Banco Security	Banco Sud Americano	Banco Sudameris
<b>I. ACTIVOS</b>						
Fondos Disponibles (netos de canje)	6.685	113.022	99.317	11.216	32.649	3.746
Colocaciones totales	123.055	3.094.740	4.136.175	670.290	960.461	91.011
Colocaciones comerciales	92.740	1.633.552	2.527.920	525.000	562.259	59.233
Colocaciones de consumo	572	319.808	280.953	2.071	44.054	83
Colocaciones de comercio exterior	17.170	348.258	335.726	104.591	114.620	29.417
Colocaciones hipotecarias para la vivienda	1.763	547.504	726.378	22.983	126.604	0
Colocaciones interbancarias	4.439	2.859	5.043	0	11.003	0
Colocaciones vencidas	2.994	52.646	61.917	2.679	36.477	950
Contratos de leasing	0	97.600	0	0	26.238	0
Otras (incluidos sobregiros)	3.377	92.512	198.237	12.966	39.208	1.328
Operaciones con pacto	367	13.628	0	0	0	2.050
Inversiones totales	5.781	1.034.308	541.445	89.949	182.355	41.801
Activo fijo físico	8.304	107.380	119.030	12.734	45.023	3.673
Inversiones en sociedades y sucursales en el exterior	82	55.415	47.921	12.449	7.629	2.128
Otros activos	1.385	144.136	116.401	6.488	35.834	877
<b>Total</b>	<b>145.659</b>	<b>4.562.627</b>	<b>5.060.288</b>	<b>803.125</b>	<b>1.263.951</b>	<b>145.286</b>
<b>II. PASIVOS</b>						
Depósitos a la vista (netos de canje)	10.255	378.313	367.912	18.756	89.127	4.224
Depósitos a plazo	92.644	2.267.615	2.230.413	535.339	513.419	81.451
Obligaciones por intermediación	598	67.659	51.802	22.189	38.065	12.850
Letras de crédito	9.184	529.171	944.452	10.575	272.093	0
Obligaciones con el Banco Central de Chile	0	24.727	19.923	1.021	1.597	0
Obligaciones con otras instituciones financieras del país	1.946	4.825	21.093	0	62.227	6.503
Obligaciones con el exterior	6.718	50.161	97.973	17.993	15.072	4.250
Obligaciones contingentes	3.011	262.028	255.093	44.582	47.059	8.519
Otras obligaciones con costo	3.606	272.364	187.173	43.130	10.549	970
Bonos subordinados	0	153.206	232.983	22.769	70.452	0
Otros pasivos	442	114.290	112.194	12.775	15.182	7.661
Provisiones por activos riesgosos	2.420	56.667	70.623	5.783	46.422	1.803
Provisiones voluntarias	539	12.766	6.500	179	145	0
Capital y reservas	13.423	311.594	398.815	62.027	79.905	16.599
Utilidad del ejercicio	873	57.241	63.340	6.008	2.638	457
<b>Total</b>	<b>145.659</b>	<b>4.562.627</b>	<b>5.060.288</b>	<b>803.125</b>	<b>1.263.951</b>	<b>145.286</b>
<b>III. ESTADOS DE RESULTADO</b>						
Intereses y reajustes netos	5.793	131.879	146.394	14.866	32.969	2.920
Comisiones netas	746	25.715	29.747	1.185	8.955	407
Diferencias de precio netas	102	5.732	2.416	480	581	56
Diferencias de cambio netas	140	11.653	6.231	1.758	794	(27)
Otros ingresos de operación netos	(80)	1.560	(4.653)	63	309	0
Corrección monetaria neta	(56)	(4.118)	(6.604)	(1.180)	(661)	(322)
<b>Resultado operacional bruto</b>	<b>6.645</b>	<b>172.420</b>	<b>173.531</b>	<b>17.172</b>	<b>42.947</b>	<b>3.034</b>
Total gastos de apoyo	5.312	86.002	90.483	9.570	31.206	2.423
Gastos del personal y directorio	3.524	45.142	46.329	5.244	18.637	1.205
Gastos de administración	1.062	30.269	32.877	3.260	8.583	613
Depreciaciones y otros	726	10.591	11.276	1.066	3.986	605
Provisiones por activos riesgosos	1.121	28.608	29.518	3.300	15.869	326
<b>Resultado operacional neto</b>	<b>212</b>	<b>57.810</b>	<b>53.530</b>	<b>4.302</b>	<b>(4.128)</b>	<b>285</b>
Ingresos ejercicios anteriores	507	8.388	6.909	61	7.242	41
Utilidad por inversión en sociedades	(54)	7.600	7.803	1.938	1.079	272
Otros ingresos y gastos netos	66	(778)	(5.034)	269	(1.548)	(66)
Provisiones voluntarias	0	6.581	0	0	145	0
Provisión para impuesto	(143)	9.198	(131)	563	(138)	75
<b>Utilidad del ejercicio</b>	<b>873</b>	<b>57.241</b>	<b>63.340</b>	<b>6.008</b>	<b>2.638</b>	<b>457</b>

**ACTIVOS, PASIVOS Y RESULTADOS POR RUBRO DE LAS INSTITUCIONES FINANCIERAS  
SEPTIEMBRE 2000 (en millones de pesos)**

	BankBoston	Bank of America	BBVA Banco Bhif	Citibank	Corpbanca
<b>I. ACTIVOS</b>					
Fondos Disponibles (netos de canje)	88.142	164.518	45.102	276.691	47.071
Colocaciones totales	406.250	31.224	1.446.701	1.080.746	1.121.953
Colocaciones comerciales	221.321	2.196	708.364	439.492	650.798
Colocaciones de consumo	47.088	17	137.145	267.721	157.077
Colocaciones de comercio exterior	29.354	0	134.801	73.978	101.657
Colocaciones hipotecarias para la vivienda	55.989	0	330.652	155.289	48.245
Colocaciones interbancarias	9.700	29.007	16.021	46.713	32.043
Colocaciones vencidas	3.218	0	30.039	32.524	19.089
Contratos de leasing	1.560	0	46.351	2.299	79.024
Otras (incluidos sobregiros)	38.020	4	43.328	62.731	34.019
Operaciones con pacto	8.878	2.205	0	19.453	0
Inversiones totales	143.907	36.521	357.024	223.993	239.984
Activo fijo físico	18.588	804	52.901	30.869	35.463
Inversiones en sociedades y sucursales en el exterior	345	66	9.939	4.360	6.920
Otros activos	56.805	31.809	42.834	42.835	74.701
<b>Total</b>	<b>722.916</b>	<b>267.147</b>	<b>1.954.501</b>	<b>1.678.947</b>	<b>1.526.092</b>
<b>II. PASIVOS</b>					
Depósitos a la vista (netos de canje)	63.307	3.357	158.381	124.178	116.350
Depósitos a plazo	289.579	120.747	757.639	758.318	803.031
Obligaciones por intermediación	33.957	5.124	158.939	84.184	23.623
Letras de crédito	139.665	0	247.141	241.633	145.407
Obligaciones con el Banco Central de Chile	0	0	16.604	1.032	1.389
Obligaciones con otras instituciones financieras del país	27.965	0	99.015	40.634	76.139
Obligaciones con el exterior	35.670	0	68.512	28.480	50.404
Obligaciones contingentes	7.639	87	43.785	24.464	73.116
Otras obligaciones con costo	9.694	0	80.857	11.023	19.942
Bonos subordinados	0	0	29.457	0	38.203
Otros pasivos	36.782	87.358	29.155	115.528	26.692
Provisiones por activos riesgosos	11.114	235	36.058	59.786	25.494
Provisiones voluntarias	505	0	0	0	3.107
Capital y reservas	62.999	47.044	218.411	186.157	115.714
Utilidad del ejercicio	4.040	3.195	10.547	3.531	7.481
<b>Total</b>	<b>722.916</b>	<b>267.147</b>	<b>1.954.501</b>	<b>1.678.947</b>	<b>1.526.092</b>
<b>III. ESTADOS DE RESULTADO</b>					
Intereses y reajustes netos	19.235	(390)	50.783	72.293	59.492
Comisiones netas	2.879	146	8.053	13.813	10.414
Diferencias de precio netas	(328)	40	1.692	100	942
Diferencias de cambio netas	489	8.736	315	(2.448)	(2.722)
Otros ingresos de operación netos	159	(35)	1.286	(1.331)	3.568
Corrección monetaria neta	(1.525)	(1.397)	(2.657)	(3.693)	(128)
<b>Resultado operacional bruto</b>	<b>20.908</b>	<b>7.100</b>	<b>59.471</b>	<b>78.733</b>	<b>71.567</b>
Total gastos de apoyo	14.344	2.036	39.641	58.465	45.047
Gastos del personal y directorio	7.796	1.057	18.699	31.458	21.446
Gastos de administración	4.850	762	15.833	18.327	17.983
Depreciaciones y otros	1.698	217	5.110	8.680	5.618
Provisiones por activos riesgosos	3.714	231	22.714	40.860	19.701
<b>Resultado operacional neto</b>	<b>2.850</b>	<b>4.834</b>	<b>(2.884)</b>	<b>(20.592)</b>	<b>6.819</b>
Ingresos ejercicios anteriores	230	188	4.808	21.072	4.126
Utilidad por inversión en sociedades	117	0	1.776	1.459	1.115
Otros ingresos y gastos netos	(18)	14	(240)	480	(5.237)
Provisiones voluntarias	0	0	(5.144)	0	0
Provisión para impuesto	(860)	1.841	(1.942)	(1.112)	(659)
<b>Utilidad del ejercicio</b>	<b>4.040</b>	<b>3.195</b>	<b>10.547</b>	<b>3.531</b>	<b>7.481</b>

**ACTIVOS, PASIVOS Y RESULTADOS POR RUBRO DE LAS INSTITUCIONES FINANCIERAS  
SEPTIEMBRE 2000 (en millones de pesos)**

	Dresdner Banque Nationale de Paris	HSBC Bank USA	The Bank of Tokyo	The Chase Manhattan B.	Financiera Conosur
<b>I. ACTIVOS</b>					
Fondos Disponibles (netos de canje)	18.598	28.456	3.218	52.124	2.012
Colocaciones totales	211.017	46.059	10.736	58.348	312.747
Colocaciones comerciales	114.098	39.215	4.341	0	15.052
Colocaciones de consumo	203	75	27	0	283.119
Colocaciones de comercio exterior	91.786	4.965	5.183	0	0
Colocaciones hipotecarias para la vivienda	535	0	0	0	0
Colocaciones interbancarias	0	0	1.151	58.346	12.035
Colocaciones vencidas	1.683	970	0	0	2.541
Contratos de leasing	325	0	0	0	0
Otras (incluidos sobregiros)	2.386	834	35	3	0
Operaciones con pacto	0	0	0	0	0
Inversiones totales	29.136	62.909	16.237	21.694	32.618
Activo fijo físico	4.510	2.829	417	1.233	9.035
Inversiones en sociedades y sucursales en el exterior	17	44	16	52	751
Otros activos	8.975	15.689	862	121.653	13.477
<b>Total</b>	<b>272.253</b>	<b>155.986</b>	<b>31.485</b>	<b>255.104</b>	<b>370.640</b>
<b>II. PASIVOS</b>					
Depósitos a la vista (netos de canje)	(5.071)	3.361	7.287	(20.964)	992
Depósitos a plazo	154.368	54.747	5.236	71.361	286.132
Obligaciones por intermediación	3.899	23.613	39	3.273	0
Letras de crédito	0	0	0	0	0
Obligaciones con el Banco Central de Chile	0	0	0	0	0
Obligaciones con otras instituciones financieras del país	0	32.816	0	3.020	0
Obligaciones con el exterior	26.396	1.781	882	5.840	0
Obligaciones contingentes	21.988	2.483	706	0	0
Otras obligaciones con costo	18.211	97	0	0	0
Bonos subordinados	0	0	0	0	6.279
Otros pasivos	22.133	11.543	2.274	118.962	2.131
Provisiones por activos riesgosos	4.375	1.815	595	438	46.485
Provisiones voluntarias	424	0	0	0	0
Capital y reservas	24.060	24.859	13.687	63.187	50.693
Utilidad del ejercicio	1.470	(1.129)	780	9.989	(22.072)
<b>Total</b>	<b>272.253</b>	<b>155.986</b>	<b>31.485</b>	<b>255.104</b>	<b>370.640</b>
<b>III. ESTADOS DE RESULTADO</b>					
Intereses y reajustes netos	3.923	3.581	1.535	(998)	41.115
Comisiones netas	798	148	236	(14)	1.801
Diferencias de precio netas	318	(72)	0	318	45
Diferencias de cambio netas	1.488	(1.397)	597	18.121	0
Otros ingresos de operación netos	0	0	0	0	(776)
Corrección monetaria neta	(602)	(651)	(411)	(1.838)	(680)
<b>Resultado operacional bruto</b>	<b>5.924</b>	<b>1.609</b>	<b>1.956</b>	<b>15.589</b>	<b>41.505</b>
Total gastos de apoyo	3.283	2.072	930	3.207	20.215
Gastos del personal y directorio	2.150	1.319	404	2.485	11.551
Gastos de administración	591	407	282	510	6.872
Depreciaciones y otros	542	346	244	211	1.792
Provisiones por activos riesgosos	1.231	869	186	286	49.530
<b>Resultado operacional neto</b>	<b>1.410</b>	<b>(1.331)</b>	<b>840</b>	<b>12.096</b>	<b>(28.239)</b>
Ingresos ejercicios anteriores	801	117	63	10	1.217
Utilidad por inversión en sociedades	2	0	0	0	421
Otros ingresos y gastos netos	(200)	98	0	(249)	670
Provisiones voluntarias	200	0	0	0	0
Provisión para impuesto	344	14	123	1.867	(3.859)
<b>Utilidad del ejercicio</b>	<b>1.470</b>	<b>(1.129)</b>	<b>780</b>	<b>9.989</b>	<b>(22.072)</b>

**INDICADORES DE LAS INSTITUCIONES FINANCIERAS. SEPTIEMBRE 2000**  
(en porcentajes)

	BANCOS NACIONALES	BANCOS EXTRANJEROS	SOCIEDADES FINANCIERAS	SISTEMA FINANCIERO
<b>I. SOLVENCIA Y CALIDAD DE ACTIVOS</b>				
Patrimonio efectivo/Activos ponderados	11,31	15,53	20,43	13,48
Capital básico/Activos totales	6,87	8,89	15,57	7,76
Indicador de Riesgo (1)	2,32	2,02	6,76	2,14
Provisiones de Colocaciones/Colocaciones totales	2,65	2,48	14,86	2,65
Activos productivos/Activos totales depurados (2) (3)	90,99	85,48	92,36	88,71
Colocaciones vencidas/Colocaciones totales	2,08	1,90	0,81	1,89
<b>II. VARIACION DE LA ACTIVIDAD (%) (4)</b>				
<b>A) Activos</b>				
Fondos Disponibles (netos de canje)	(47,2)	(24,0)	(53,0)	(33,2)
Colocaciones totales	(5,5)	11,3	(15,7)	2,0
Colocaciones comerciales	(5,5)	8,8	(25,6)	1,5
Colocaciones de consumo	(4,7)	7,6	(18,6)	(0,3)
Colocaciones de comercio exterior	(0,1)	13,9	-	7,0
Colocaciones hipotecarias para la vivienda	2,8	14,8	-	7,8
Colocaciones interbancarias	(66,1)	47,1	1.057,9	(29,7)
Colocaciones vencidas	11,8	23,8	48,4	13,1
Contratos de leasing	1,9	66,1	-	11,4
Otras (incluidos sobregiros)	(9,6)	5,4	-	(1,9)
Operaciones con pacto	(69,5)	17,0	-	4,8
Inversiones totales	4,0	4,0	(35,5)	2,0
Activo fijo físico	(9,9)	17,9	102,1	3,9
Inversiones en sociedades y sucursales en el exterior	3,3	0,0	245,3	2,5
Otros activos	(22,2)	6,1	75,8	2,3
<b>Total</b>	<b>(6,4)</b>	<b>7,0</b>	<b>(15,4)</b>	<b>0,1</b>
<b>B) Pasivos</b>				
Depósitos a la vista (netos de canje)	(16,6)	2,8	(62,6)	(4,3)
Depósitos a plazo	(2,6)	5,1	(22,4)	0,2
Obligaciones por intermediación	4,9	(9,3)	-	(8,4)
Letras de crédito	(5,4)	14,8	-	4,2
Obligaciones con el Banco Central de Chile	(39,6)	(24,9)	-	(33,1)
Obligaciones con otras instituciones financieras del país	(32,0)	(28,9)	-	(31,4)
Obligaciones con el exterior	(21,6)	(15,5)	-	(19,9)
Obligaciones contingentes	(10,6)	(3,6)	-	(7,2)
Otras obligaciones con costo	28,8	38,5	-	40,8
Bonos subordinados	(12,2)	17,5	0,3	2,5
Otros pasivos	(27,6)	31,8	(4,9)	12,5
Provisiones por activos riesgosos	5,0	26,9	84,8	15,5
Provisiones voluntarias	5,3	20,2	(100,0)	1,6
Capital y reservas	(0,6)	11,5	66,2	6,5
Utilidad del ejercicio	12,8	32,8	(1.046,0)	10,2
<b>Total</b>	<b>(6,4)</b>	<b>7,0</b>	<b>(15,4)</b>	<b>0,1</b>
<b>III. VARIACION DEL ESTADO DE RESULTADOS (%) (5)</b>				
Intereses y reajustes netos	(2,1)	5,2	(7,0)	(0,1)
Comisiones netas	(3,7)	18,8	(80,6)	1,9
Diferencias de precio netas	(40,1)	1,4	90,9	(28,2)
Diferencias de cambio netas	(42,9)	2,3	-	(2,7)
Otros ingresos de operación netos	28,0	(322,9)	57,7	6,9
Corrección monetaria neta	(91,2)	(75,8)	(82,4)	(81,2)
<b>Resultado operacional bruto</b>	<b>(5,5)</b>	<b>4,1</b>	<b>(19,0)</b>	<b>(2,3)</b>
Total gastos de apoyo operacional	(4,5)	9,9	(24,5)	0,8
Gastos del personal y directorio	(6,0)	11,5	(21,9)	(0,2)
Gastos de administración	(0,3)	6,8	(32,9)	2,5
Depreciaciones y otros	(10,6)	11,8	3,3	1,1
Provisiones por activos riesgosos	(23,9)	(14,9)	88,1	(11,8)
<b>Resultado operacional neto</b>	<b>33,7</b>	<b>19,6</b>	<b>(1.432,0)</b>	<b>4,1</b>
Ingresos ejercicios anteriores	10,4	83,5	(10,8)	37,4
Utilidad por inversión en sociedades	17,3	9,0	193,9	15,6
Otros ingresos y gastos netos	(161,6)	(299,4)	57,6	(3.145,2)
Provisiones voluntarias	186,2	(82,2)	100,0	(19,9)
Provisión para impuesto	4.939,2	109,5	(111,1)	23,1
<b>Utilidad del ejercicio</b>	<b>12,8</b>	<b>32,8</b>	<b>(1.046,0)</b>	<b>10,2</b>
<b>IV. RENTABILIDAD Y EFICIENCIA</b>				
Utilidad del ejercicio/Capital y reservas	13,79	13,52	(58,06)	11,97
Utilidad del ejercicio/Activos totales depurados	0,98	1,28	(7,94)	0,97
Gastos de apoyo operacional/Activos totales depurados	2,92	2,72	7,27	2,88
Gastos de apoyo operacional/Resultado operacional bruto	60,41	57,10	48,70	59,72
Gastos del personal y directorio/Resultado operacional bruto	31,82	30,36	27,83	33,35
Gastos de administración/Resultado operacional bruto	22,16	19,35	16,56	19,49
Gastos en provisiones/Resultado operacional bruto	22,86	24,26	119,33	25,73
Activos productivos/N° de empleados (UF)	53.611	52.060	8.410	47.810
Colocaciones/N° de empleados (UF)	45.566	42.897	7.684	38.929
Inversiones totales/N° de empleados (UF)	9.034	9.974	801	9.570

Notas: (1) Corresponde al indicador de riesgo de cartera de créditos publicado en el Diario Oficial el 07.08.2000 referido a la situación existente al 30.06.2000.  
(2) Los activos productivos corresponden a la suma de colocaciones totales, inversiones totales y operaciones con pacto, menos colocaciones vencidas y bienes recibidos en pago.  
(3) Los activos totales depurados corresponden a los activos totales contables menos: las cuentas de ajuste y control del pasivo, operaciones a futuro del pasivo y la partida "Documentos a cargo de otros bancos" (canje).  
(4) Variación respecto a igual mes del año anterior.  
(5) Corresponde a la variación entre el monto acumulado el mes de referencia y el monto acumulado a igual fecha del año anterior.  
(\*) En la página 35 se indican las entidades consideradas bancos extranjeros para fines estadísticos.

**INDICADORES DE LAS INSTITUCIONES FINANCIERAS. SEPTIEMBRE 2000**  
(en porcentajes)

	ABN Amro Bank	American Express	Banco Bice	Banco de A. Edwards	Banco de Chile	Banco de Crédito e Inversiones
<b>I. SOLVENCIA Y CALIDAD DE ACTIVOS</b>						
Patrimonio efectivo/Activos ponderados	21,94	41,65	12,89	11,24	11,82	11,20
Capital básico/Activos totales	14,26	35,86	6,57	8,32	6,45	5,97
Indicador de Riesgo (1)	1,26	1,62	1,46	3,19	2,02	2,12
Provisiones de Colocaciones/Colocaciones totales	1,24	1,36	2,27	3,68	2,24	2,48
Activos productivos/Activos totales depurados (2) (3)	89,14	36,53	92,91	91,39	93,09	90,27
Colocaciones vencidas/Colocaciones totales	0,57	1,24	0,51	3,56	1,26	1,66
<b>II. VARIACION DE LA ACTIVIDAD (%) (4)</b>						
<b>A) Activos</b>						
Fondos Disponibles (netos de canje)	(72,1)	(11,2)	(71,9)	(6,3)	(35,7)	(40,5)
Colocaciones totales	17,3	20,6	12,6	11,0	4,9	(5,7)
Colocaciones comerciales	43,0	15,9	11,2	1,5	6,0	(4,8)
Colocaciones de consumo	(8,4)	-	62,6	15,2	1,5	11,3
Colocaciones de comercio exterior	(9,7)	60,1	22,6	29,5	14,7	3,5
Colocaciones hipotecarias para la vivienda	38,8	-	1,1	35,5	16,2	19,2
Colocaciones interbancarias	-	(100,0)	(67,9)	(39,9)	(76,0)	(83,0)
Colocaciones vencidas	(23,8)	2.725,5	50,6	147,2	(5,8)	(0,6)
Contratos de leasing	-	-	23,1	-	(19,9)	(6,9)
Otras (incluidos sobregiros)	27,3	(66,2)	6,9	(8,0)	(0,9)	1,2
Operaciones con pacto	-	-	-	1.315,6	(100,0)	8,0
Inversiones totales	110,7	(22,0)	(20,1)	54,6	14,3	(4,4)
Activo fijo físico	(7,7)	5,5	(3,8)	15,8	(3,9)	8,8
Inversiones en sociedades y sucursales en el exterior	(16,5)	0,0	7,6	(9,3)	18,2	7,9
Otros activos	17,1	(20,2)	(41,3)	(18,1)	(20,8)	28,3
<b>Total</b>	<b>19,3</b>	<b>(5,2)</b>	<b>(0,9)</b>	<b>13,4</b>	<b>3,8</b>	<b>(5,5)</b>
<b>B) Pasivos</b>						
Depósitos a la vista (netos de canje)	(16,3)	(125,8)	(58,1)	91,4	(7,0)	(19,8)
Depósitos a plazo	62,5	(39,3)	5,0	3,0	11,7	(5,4)
Obligaciones por intermediación	(52,2)	144,5	16,8	128,7	20,3	(15,5)
Letras de crédito	(22,5)	-	6,1	24,0	7,3	5,0
Obligaciones con el Banco Central de Chile	-	-	(28,3)	(22,8)	(17,1)	(1,8)
Obligaciones con otras instituciones financieras del país	(26,0)	(92,8)	(6,6)	(80,8)	(59,8)	3,6
Obligaciones con el exterior	60,7	84,6	(29,0)	70,6	(25,2)	(18,9)
Obligaciones contingentes	11,7	(73,0)	14,2	19,3	(10,0)	(21,6)
Otras obligaciones con costo	(23,3)	64,1	(4,8)	141,3	25,4	258,4
Bonos subordinados	-	-	(2,4)	(2,5)	33,2	(7,4)
Otros pasivos	8,6	34,0	17,1	(1,2)	(19,2)	(6,0)
Provisiones por activos riesgosos	(6,7)	56,2	51,5	94,9	0,0	19,5
Provisiones voluntarias	(100,0)	-	(23,0)	-	29,2	(81,5)
Capital y reservas	11,3	10,5	7,0	43,4	(3,7)	9,3
Utilidad del ejercicio	(33,8)	(46,3)	(35,9)	(106,0)	20,7	16,6
<b>Total</b>	<b>19,3</b>	<b>(5,2)</b>	<b>(0,9)</b>	<b>13,4</b>	<b>3,8</b>	<b>(5,5)</b>
<b>III. VARIACION DEL ESTADO DE RESULTADOS (%) (5)</b>						
Intereses y reajustes netos	6,4	11,7	42,3	(4,3)	7,0	2,6
Comisiones netas	204,7	(0,5)	11,7	(0,4)	6,6	(1,4)
Diferencias de precio netas	3,2	(124,3)	(92,5)	(40,0)	(40,4)	77,7
Diferencias de cambio netas	(90,2)	(26,8)	(36,3)	76,2	102,5	26,2
Otros ingresos de operación netos	4,5	-	141,9	(73,0)	8,8	25,2
Corrección monetaria neta	(86,8)	(87,8)	(125,6)	(171,8)	(76,5)	(59,7)
<b>Resultado operacional bruto</b>	<b>(12,2)</b>	<b>(27,7)</b>	<b>11,8</b>	<b>(6,1)</b>	<b>2,8</b>	<b>2,7</b>
Total gastos de apoyo operacional	16,4	10,5	(0,4)	20,5	3,3	5,8
Gastos del personal y directorio	12,2	28,6	2,3	15,6	0,8	3,5
Gastos de administración	24,6	(9,6)	(7,9)	32,1	8,1	7,1
Depreciaciones y otros	21,7	(2,6)	3,1	0,4	0,1	13,5
Provisiones por activos riesgosos	(30,1)	-	205,4	(6,2)	(24,2)	(19,2)
<b>Resultado operacional neto</b>	<b>(36,0)</b>	<b>(45,1)</b>	<b>(29,8)</b>	<b>(121,2)</b>	<b>24,2</b>	<b>30,0</b>
Ingresos ejercicios anteriores	821,7	1.564,8	(65,4)	30,3	11,5	19,0
Utilidad por inversión en sociedades	19,4	-	(42,1)	29,8	2.471,5	13,7
Otros ingresos y gastos netos	(52,8)	80,0	(1,0)	(1.074,1)	114,0	(109,8)
Provisiones voluntarias	(100,0)	-	100,0	-	279,5	(140,5)
Provisión para impuesto	(19,7)	(17,9)	(3,3)	(274,6)	397,0	41,4
<b>Utilidad del ejercicio</b>	<b>(33,8)</b>	<b>(46,3)</b>	<b>(35,9)</b>	<b>(106,0)</b>	<b>20,7</b>	<b>16,6</b>
<b>IV. RENTABILIDAD Y EFICIENCIA</b>						
Utilidad del ejercicio/Capital y reservas	8,09	8,06	10,61	(0,49)	27,31	15,00
Utilidad del ejercicio/Activos totales depurados	1,30	3,34	0,81	(0,04)	1,81	0,94
Gastos de apoyo operacional/Activos totales depurados	2,52	3,33	1,74	2,90	2,59	3,53
Gastos de apoyo operacional/Resultado operacional bruto	59,09	46,39	55,01	68,04	52,87	64,00
Gastos del personal y directorio/Resultado operacional bruto	36,26	27,77	33,21	32,47	28,69	33,70
Gastos de administración/Resultado operacional bruto	16,22	15,87	14,24	29,50	19,41	22,91
Gastos en provisiones/Resultado operacional bruto	5,77	0,69	27,29	34,71	15,82	19,65
Activos productivos/N° de empleados (UF)	70.100	33.679	82.959	56.132	60.202	46.223
Colocaciones/N° de empleados (UF)	53.433	32.745	69.956	52.315	48.133	37.467
Inversiones totales/N° de empleados (UF)	16.539	1.340	13.411	5.619	12.725	9.162

- Notas: (1) Corresponde al indicador de riesgo de cartera de créditos publicado en el Diario Oficial el 07.08.2000 referido a la situación existente al 30.06.2000.  
(2) Los activos productivos corresponden a la suma de colocaciones totales, inversiones totales y operaciones con pacto, menos colocaciones vencidas y bienes recibidos en pago.  
(3) Los activos totales depurados corresponden a los activos totales contables menos: las cuentas de ajuste y control del pasivo, operaciones a futuro del pasivo y la partida "Documentos a cargo de otros bancos" (canje).  
(4) Variación respecto a igual mes del año anterior.  
(5) Corresponde a la variación entre el monto acumulado el mes de referencia y el monto acumulado a igual fecha del año anterior.

**INDICADORES DE LAS INSTITUCIONES FINANCIERAS. SEPTIEMBRE 2000**  
(en porcentajes)

	Banco de la Nac. Argentina	Banco del Desarrollo	Banco del Estado	Banco do Brasil	Banco do Estado de Sao Paulo	Banco Falabella
<b>I. SOLVENCIA Y CALIDAD DE ACTIVOS</b>						
Patrimonio efectivo/Activos ponderados	118,33	9,59	12,54	46,18	89,08	39,08
Capital básico/Activos totales	75,84	5,60	5,83	40,27	76,75	23,29
Indicador de Riesgo (1)	2,77	3,80	1,53	8,86	0,11	0,72
Provisiones de Colocaciones/Colocaciones totales	2,65	4,16	2,12	10,25	0,85	1,76
Activos productivos/Activos totales depurados (2) (3)	87,62	86,10	92,65	81,62	69,13	71,44
Colocaciones vencidas/Colocaciones totales	5,04	5,21	1,34	8,73	0,00	0,07
<b>II. VARIACION DE LA ACTIVIDAD (%) (4)</b>						
<b>A) Activos</b>						
Fondos Disponibles (netos de canje)	(86,0)	(49,0)	(54,3)	(44,8)	(51,2)	(76,8)
Colocaciones totales	(1,0)	1,5	0,5	(2,0)	140,1	513,6
Colocaciones comerciales	(16,5)	(4,7)	8,1	(37,1)	7,3	-
Colocaciones de consumo	(12,1)	2,6	9,3	(32,4)	-	432,7
Colocaciones de comercio exterior	(1,5)	(14,5)	10,9	32,3	205,6	-
Colocaciones hipotecarias para la vivienda	-	(2,6)	3,4	-	-	-
Colocaciones interbancarias	20,8	299,9	(24,6)	69,0	652,8	-
Colocaciones vencidas	(39,7)	79,0	(19,1)	377,8	-	1.886,6
Contratos de leasing	-	-	(24,2)	-	-	-
Otras (incluidos sobregiros)	75,9	12,9	0,0	(32,3)	(46,5)	-
Operaciones con pacto	-	-	-	-	-	-
Inversiones totales	(47,4)	(15,3)	(2,9)	(37,3)	-	(34,2)
Activo fijo físico	(3,2)	0,3	0,8	16,2	(0,8)	60,8
Inversiones en sociedades y sucursales en el exterior	20,0	24,2	20,4	0,0	0,0	12,8
Otros activos	942,0	52,6	174,6	(68,1)	291,7	21,7
<b>Total</b>	<b>(11,2)</b>	<b>(0,4)</b>	<b>(0,5)</b>	<b>(10,8)</b>	<b>20,9</b>	<b>15,9</b>
<b>B) Pasivos</b>						
Depósitos a la vista (netos de canje)	(23,4)	7,4	7,8	(51,3)	(5,3)	221,8
Depósitos a plazo	(35,0)	(4,0)	(3,1)	(25,5)	-	3,8
Obligaciones por intermediación	-	(87,4)	(33,4)	(100,0)	-	(71,3)
Letras de crédito	-	(2,0)	3,1	-	-	-
Obligaciones con el Banco Central de Chile	-	(53,3)	(42,1)	-	-	-
Obligaciones con otras instituciones financieras del país	(100,0)	232,0	(38,9)	-	-	-
Obligaciones con el exterior	(51,0)	(2,5)	(24,9)	18,4	(75,2)	-
Obligaciones contingentes	10,9	82,7	(8,0)	(75,8)	178,3	-
Otras obligaciones con costo	(48,1)	32,0	806,0	958,7	727,3	-
Bonos subordinados	-	2,9	1,2	-	-	-
Otros pasivos	(31,2)	(27,5)	89,8	(62,8)	4,9	(25,4)
Provisiones por activos riesgosos	(45,2)	6,6	(4,6)	78,7	103,4	613,6
Provisiones voluntarias	(36,3)	48,9	(86,8)	(100,0)	-	-
Capital y reservas	0,7	5,6	1,0	7,6	8,7	0,1
Utilidad del ejercicio	(30,3)	16,2	(14,0)	(144,5)	(35,3)	22,6
<b>Total</b>	<b>(11,2)</b>	<b>(0,4)</b>	<b>(0,5)</b>	<b>(10,8)</b>	<b>20,9</b>	<b>15,9</b>
<b>III. VARIACION DEL ESTADO DE RESULTADOS (%) (5)</b>						
Intereses y reajustes netos	(5,3)	(13,8)	(8,3)	(12,1)	15,2	76,6
Comisiones netas	17,0	3,1	(2,5)	71,9	65,3	564,1
Diferencias de precio netas	100,0	0,1	(37,8)	(9,9)	-	(71,6)
Diferencias de cambio netas	(31,9)	(19,1)	160,2	(22,7)	(32,8)	54,4
Otros ingresos de operación netos	156,2	(6,9)	56,2	-	-	-
Corrección monetaria neta	(72,2)	(108,3)	(84,0)	(84,3)	(87,1)	(70,1)
<b>Resultado operacional bruto</b>	<b>(24,5)</b>	<b>(10,8)</b>	<b>(8,8)</b>	<b>(24,0)</b>	<b>(28,4)</b>	<b>53,3</b>
Total gastos de apoyo operacional	(9,7)	3,0	(2,8)	(6,1)	4,3	49,9
Gastos del personal y directorio	(14,1)	0,6	(6,6)	3,0	2,3	85,9
Gastos de administración	(5,4)	6,5	13,8	(8,1)	8,2	25,0
Depreciaciones y otros	2,8	8,1	1,5	(24,1)	4,7	73,3
Provisiones por activos riesgosos	(49,4)	(34,6)	(17,2)	225,8	172,2	499,7
<b>Resultado operacional neto</b>	<b>(38,5)</b>	<b>37,8</b>	<b>(23,6)</b>	<b>(153,2)</b>	<b>(37,1)</b>	<b>31,3</b>
Ingresos ejercicios anteriores	(70,4)	77,1	(7,8)	217,2	(84,6)	(42,8)
Utilidad por inversión en sociedades	100,0	74,8	100,1	-	-	-
Otros ingresos y gastos netos	102,7	(122,6)	(133,1)	(35,3)	388,0	857,5
Provisiones voluntarias	(36,3)	(96,5)	(79,6)	(100,0)	-	-
Provisión para impuesto	(49,6)	(54,4)	(9,7)	(158,4)	(43,3)	15,8
<b>Utilidad del ejercicio</b>	<b>(30,3)</b>	<b>16,2</b>	<b>(14,0)</b>	<b>(144,5)</b>	<b>(35,3)</b>	<b>22,6</b>
<b>IV. RENTABILIDAD Y EFICIENCIA</b>						
Utilidad del ejercicio/Capital y reservas	1,11	12,09	9,10	(3,60)	7,39	8,49
Utilidad del ejercicio/Activos totales depurados	0,82	0,66	0,52	(1,33)	5,65	2,12
Gastos de apoyo operacional/Activos totales depurados	4,73	2,83	2,96	2,93	2,25	6,25
Gastos de apoyo operacional/Resultado operacional bruto	67,94	62,06	69,91	44,21	25,06	65,03
Gastos del personal y directorio/Resultado operacional bruto	42,91	37,65	50,58	22,66	12,68	27,35
Gastos de administración/Resultado operacional bruto	11,90	17,07	12,31	14,53	6,20	31,10
Gastos en provisiones/Resultado operacional bruto	14,53	30,34	16,91	86,64	2,94	8,04
Activos productivos/N° de empleados (UF)	27.783	41.463	39.523	47.909	52.142	15.131
Colocaciones/N° de empleados (UF)	26.613	39.665	26.900	52.360	52.142	8.321
Inversiones totales/N° de empleados (UF)	2.512	4.438	12.636	119	0	6.816

- Notas: (1) Corresponde al indicador de riesgo de cartera de créditos publicado en el Diario Oficial el 07.08.2000 referido a la situación existente al 30.06.2000.  
(2) Los activos productivos corresponden a la suma de colocaciones totales, inversiones totales y operaciones con pacto, menos colocaciones vencidas y bienes recibidos en pago.  
(3) Los activos totales depurados corresponden a los activos totales contables menos: las cuentas de ajuste y control del pasivo, operaciones a futuro del pasivo y la partida "Documentos a cargo de otros bancos" (canje).  
(4) Variación respecto a igual mes del año anterior.  
(5) Corresponde a la variación entre el monto acumulado el mes de referencia y el monto acumulado a igual fecha del año anterior.



**INDICADORES DE LAS INSTITUCIONES FINANCIERAS. SEPTIEMBRE 2000**  
(en porcentajes)

	Banco Internacional	Banco Santander	Banco Santiago	Banco Security	Banco Sud Americano	Banco Sudameris
<b>I. SOLVENCIA Y CALIDAD DE ACTIVOS</b>						
Patrimonio efectivo/Activos ponderados	11,17	12,78	13,49	10,49	11,84	15,17
Capital básico/Activos totales	9,09	6,51	7,43	7,22	5,98	10,58
Indicador de Riesgo (1)	1,97	1,42	1,44	0,98	3,82	2,31
Provisiones de Colocaciones/Colocaciones totales	1,96	1,81	1,70	0,86	4,77	1,98
Activos productivos/Activos totales depurados (2) (3)	84,90	89,28	90,76	94,22	87,13	92,15
Colocaciones vencidas/Colocaciones totales	2,43	1,70	1,50	0,40	3,80	1,04
<b>II. VARIACION DE LA ACTIVIDAD (%) (4)</b>						
<b>A) Activos</b>						
Fondos Disponibles (netos de canje)	15,3	(22,6)	(37,7)	(55,1)	(51,8)	17,9
Colocaciones totales	(1,0)	(2,0)	(0,9)	17,7	(14,9)	27,4
Colocaciones comerciales	0,7	(2,0)	(3,7)	22,2	(12,6)	21,4
Colocaciones de consumo	(17,7)	3,0	3,3	12,5	(14,9)	(21,9)
Colocaciones de comercio exterior	(2,3)	(0,4)	6,0	6,8	(11,6)	43,8
Colocaciones hipotecarias para la vivienda	3,0	(1,2)	4,0	(12,9)	(1,0)	-
Colocaciones interbancarias	(4,5)	(95,4)	21,0	-	(79,1)	-
Colocaciones vencidas	(17,7)	0,9	(3,7)	(12,4)	(5,1)	(30,9)
Contratos de leasing	-	75,8	-	-	(31,8)	-
Otras (incluidos sobregiros)	(15,7)	(14,4)	2,1	20,4	(14,8)	81,2
Operaciones con pacto	-	25,5	(100,0)	(100,0)	-	815,1
Inversiones totales	19,1	(4,2)	(12,1)	8,1	45,1	15,9
Activo fijo físico	(2,5)	(2,1)	4,9	10,9	(4,3)	(7,2)
Inversiones en sociedades y sucursales en el exterior	(42,1)	17,4	(31,1)	3,9	(4,2)	21,6
Otros activos	(2,3)	94,7	(6,3)	(28,1)	(52,0)	(76,8)
<b>Total</b>	<b>0,4</b>	<b>(1,4)</b>	<b>(3,9)</b>	<b>13,0</b>	<b>(12,9)</b>	<b>20,7</b>
<b>B) Pasivos</b>						
Depósitos a la vista (netos de canje)	(13,7)	21,3	(13,0)	8,7	(21,6)	(10,1)
Depósitos a plazo	6,5	(3,0)	(2,6)	20,8	(7,7)	27,1
Obligaciones por intermediación	(42,3)	(51,8)	(38,3)	369,1	58,4	63,0
Letras de crédito	(9,1)	(2,2)	4,5	-	(2,8)	-
Obligaciones con el Banco Central de Chile	(100,0)	(13,4)	(47,2)	(16,5)	(33,2)	(100,0)
Obligaciones con otras instituciones financieras del país	(53,0)	(94,7)	(80,4)	-	(34,1)	37,6
Obligaciones con el exterior	(28,1)	(38,0)	(24,6)	(71,9)	(1,8)	(16,0)
Obligaciones contingentes	(7,8)	(0,4)	(15,7)	(13,0)	8,4	(11,2)
Otras obligaciones con costo	367,6	46,0	30,6	49,4	(55,3)	42,5
Bonos subordinados	-	1,3	1,3	0,7	2,0	-
Otros pasivos	(27,2)	20,5	7,1	76,2	(84,1)	60,7
Provisiones por activos riesgosos	5,2	8,6	4,5	(7,4)	20,6	1,7
Provisiones voluntarias	(24,8)	72,0	(13,5)	(35,5)	-	-
Capital y reservas	(0,2)	5,3	0,4	8,9	(20,1)	0,0
Utilidad del ejercicio	86,4	29,9	76,4	(8,2)	160,0	(20,5)
<b>Total</b>	<b>0,4</b>	<b>(1,4)</b>	<b>(3,9)</b>	<b>13,0</b>	<b>(12,9)</b>	<b>20,7</b>
<b>III. VARIACION DEL ESTADO DE RESULTADOS (%) (5)</b>						
Intereses y reajustes netos	2,6	(9,1)	10,9	0,8	(14,2)	(7,4)
Comisiones netas	10,5	(5,7)	23,4	(8,9)	(0,1)	(3,5)
Diferencias de precio netas	324,9	47,0	161,2	(64,8)	(20,1)	176,9
Diferencias de cambio netas	(39,7)	317,1	(34,2)	14,6	(58,7)	(112,5)
Otros ingresos de operación netos	(416,5)	196,0	(604,2)	187,4	954,0	-
Corrección monetaria neta	(12,3)	(78,8)	(63,9)	(78,3)	(9,4)	(75,8)
<b>Resultado operacional bruto</b>	<b>3,1</b>	<b>1,9</b>	<b>6,2</b>	<b>(5,7)</b>	<b>(13,1)</b>	<b>(16,5)</b>
Total gastos de apoyo operacional	(0,9)	(1,8)	(8,7)	7,5	(12,9)	(1,6)
Gastos del personal y directorio	5,1	(0,1)	(12,1)	8,8	(3,1)	0,2
Gastos de administración	(18,8)	(0,6)	(6,1)	3,7	(25,1)	(19,1)
Depreciaciones y otros	3,9	(11,3)	(1,3)	14,4	(22,6)	20,7
Provisiones por activos riesgosos	(8,1)	(27,5)	(20,8)	(31,8)	(34,1)	(68,3)
<b>Resultado operacional neto</b>	<b>256,8</b>	<b>37,1</b>	<b>98,0</b>	<b>(3,9)</b>	<b>60,7</b>	<b>101,1</b>
Ingresos ejercicios anteriores	(5,5)	24,1	189,4	203,0	114,0	(80,0)
Utilidad por inversión en sociedades	(353,9)	(6,5)	1,0	(6,5)	250,1	67,4
Otros ingresos y gastos netos	(54,0)	(365,6)	(59,9)	(58,9)	(658,0)	(177,5)
Provisiones voluntarias	(100,0)	3,3	(100,0)	-	-	-
Provisión para impuesto	(3421,2)	33,0	97,1	(17,0)	93,6	262,1
<b>Utilidad del ejercicio</b>	<b>86,4</b>	<b>29,9</b>	<b>76,4</b>	<b>(8,2)</b>	<b>160,0</b>	<b>(20,5)</b>
<b>IV. RENTABILIDAD Y EFICIENCIA</b>						
Utilidad del ejercicio/Capital y reservas	8,67	24,49	21,18	12,91	4,40	3,67
Utilidad del ejercicio/Activos totales depurados	0,80	1,67	1,67	1,00	0,28	0,42
Gastos de apoyo operacional/Activos totales depurados	4,86	2,51	2,38	1,59	3,29	2,22
Gastos de apoyo operacional/Resultado operacional bruto	79,94	49,88	52,14	55,73	72,66	79,88
Gastos del personal y directorio/Resultado operacional bruto	53,03	26,18	26,70	30,54	43,40	39,71
Gastos de administración/Resultado operacional bruto	15,98	17,56	18,95	18,98	19,98	20,22
Gastos en provisiones/Resultado operacional bruto	16,87	16,59	17,01	19,22	36,95	10,74
Activos productivos/N° de empleados (UF)	23.763	63.471	59.541	130.582	42.295	92.664
Colocaciones/N° de empleados (UF)	23.645	48.222	53.624	115.674	36.888	62.993
Inversiones totales/N° de empleados (UF)	1.111	16.117	7.020	15.523	7.004	28.932

- Notas: (1) Corresponde al indicador de riesgo de cartera de créditos publicado en el Diario Oficial el 07.08.2000 referido a la situación existente al 30.06.2000.  
(2) Los activos productivos corresponden a la suma de colocaciones totales, inversiones totales y operaciones con pacto, menos colocaciones vencidas y bienes recibidos en pago.  
(3) Los activos totales depurados corresponden a los activos totales contables menos: las cuentas de ajuste y control del pasivo, operaciones a futuro del pasivo y la partida "Documentos a cargo de otros bancos" (canje).  
(4) Variación respecto a igual mes del año anterior.  
(5) Corresponde a la variación entre el monto acumulado el mes de referencia y el monto acumulado a igual fecha del año anterior.

**INDICADORES DE LAS INSTITUCIONES FINANCIERAS. SEPTIEMBRE 2000**  
(en porcentajes)

	BankBoston	Bank of America	BBVA Banco Bhif	Citibank	Corpbanca
<b>I. SOLVENCIA Y CALIDAD DE ACTIVOS</b>	13,80	73,27	17,46	16,17	10,31
Patrimonio efectivo/Activos ponderados	8,07	16,14	10,62	10,38	7,57
Capital básico/Activos totales	1,79	0,00	2,36	4,06	1,92
Indicador de Riesgo (1)	2,74	0,75	2,49	5,52	2,26
Provisiones de Colocaciones/Colocaciones totales	76,78	26,18	90,67	76,89	87,76
Activos productivos/Activos totales depurados (2) (3)	0,79	0,00	2,08	3,01	1,70
Colocaciones vencidas/Colocaciones totales					
<b>II. VARIACION DE LA ACTIVIDAD (%) (4)</b>					
<b>A) Activos</b>					
Fondos Disponibles (netos de canje)	(56,6)	44,9	56,5	(12,2)	(25,0)
Colocaciones totales	41,2	7.026,1	9,6	2,5	1,2
Colocaciones comerciales	46,6	420,6	(2,3)	2,4	9,2
Colocaciones de consumo	32,0	3,9	39,8	(11,3)	(17,7)
Colocaciones de comercio exterior	45,1	-	4,0	17,3	5,5
Colocaciones hipotecarias para la vivienda	28,7	-	41,1	(6,1)	(0,6)
Colocaciones interbancarias	72,3	-	903,4	-	(59,9)
Colocaciones vencidas	20,3	-	7,1	16,7	(12,6)
Contratos de leasing	-	-	(5,6)	481,5	83,0
Otras (incluidos sobregiros)	31,4	-	(20,2)	(6,0)	6,5
Operaciones con pacto	16,0	-	-	185,5	(100,0)
Inversiones totales	5,8	30,5	4,6	7,3	70,1
Activo fijo físico	126,9	27,8	18,0	(10,6)	(0,3)
Inversiones en sociedades y sucursales en el exterior	39,5	0,0	54,4	75,5	12,6
Otros activos	15,8	(68,9)	37,2	(41,9)	(13,7)
<b>Total</b>	<b>4,5</b>	<b>9,1</b>	<b>10,2</b>	<b>(1,0)</b>	<b>5,5</b>
<b>B) Pasivos</b>					
Depósitos a la vista (netos de canje)	449,8	111,0	(13,1)	(36,3)	(36,8)
Depósitos a plazo	0,2	37,1	(0,2)	0,9	10,7
Obligaciones por intermediación	19,9	-	93,7	(40,1)	193,6
Letras de crédito	33,5	-	(5,9)	(4,8)	2,4
Obligaciones con el Banco Central de Chile	-	-	4,8	(40,5)	(81,7)
Obligaciones con otras instituciones financieras del país	(39,8)	(100,0)	110,4	160,4	7,4
Obligaciones con el exterior	(43,8)	-	(14,0)	(6,6)	105,8
Obligaciones contingentes	69,9	(79,3)	(34,1)	38,0	(10,1)
Otras obligaciones con costo	242,9	-	239,9	33,0	(10,3)
Bonos subordinados	-	-	(8,5)	-	1,0
Otros pasivos	(45,5)	4,8	8,8	258,0	159,0
Provisiones por activos riesgosos	42,6	5.336,9	15,6	(1,3)	(10,1)
Provisiones voluntarias	(3,8)	-	-	-	(12,3)
Capital y reservas	7,7	17,0	38,5	(7,1)	10,7
Utilidad del ejercicio	(43,5)	(49,2)	74,1	128,5	309,3
<b>Total</b>	<b>4,5</b>	<b>9,1</b>	<b>10,2</b>	<b>(1,0)</b>	<b>5,5</b>
<b>III. VARIACION DEL ESTADO DE RESULTADOS (%) (5)</b>					
Intereses y reajustes netos	3,9	(357,9)	(2,7)	0,3	44,8
Comisiones netas	(0,6)	504,1	(5,7)	4,7	41,7
Diferencias de precio netas	35,9	(96,2)	(22,1)	(93,4)	(45,4)
Diferencias de cambio netas	(90,0)	21,0	253,0	(201,5)	(379,2)
Otros ingresos de operación netos	(1,9)	(187,8)	138,6	(10,8)	115,9
Corrección monetaria neta	(77,0)	(104,7)	(68,7)	(54,7)	(143,6)
<b>Resultado operacional bruto</b>	<b>(16,7)</b>	<b>(9,3)</b>	<b>(3,5)</b>	<b>(8,0)</b>	<b>34,8</b>
Total gastos de apoyo operacional	18,0	74,5	9,4	8,7	5,4
Gastos del personal y directorio	14,4	118,8	13,0	11,8	10,0
Gastos de administración	23,7	54,6	2,6	0,6	4,7
Depreciaciones y otros	20,0	13,8	19,8	16,7	(7,7)
Provisiones por activos riesgosos	(19,5)	-	(4,6)	(31,2)	42,6
<b>Resultado operacional neto</b>	<b>(65,7)</b>	<b>(27,4)</b>	<b>(279,0)</b>	<b>25,3</b>	<b>295,2</b>
Ingresos ejercicios anteriores	228,1	400,5	29,2	115,4	207,8
Utilidad por inversión en sociedades	969,8	-	17,3	58,0	(57,2)
Otros ingresos y gastos netos	(116,8)	(46,1)	75,9	28,0	14,0
Provisiones voluntarias	-	-	(2.403,5)	-	100,0
Provisión para impuesto	(163,4)	326,0	(285.235,2)	72,7	55,1
<b>Utilidad del ejercicio</b>	<b>(43,5)</b>	<b>(49,2)</b>	<b>74,1</b>	<b>128,5</b>	<b>309,3</b>
<b>IV. RENTABILIDAD Y EFICIENCIA</b>					
Utilidad del ejercicio/Capital y reservas	8,55	9,06	6,44	2,53	8,62
Utilidad del ejercicio/Activos totales depurados	0,75	1,59	0,72	0,28	0,65
Gastos de apoyo operacional/Activos totales depurados	2,65	1,02	2,70	4,64	3,94
Gastos de apoyo operacional/Resultado operacional bruto	68,60	28,67	66,66	74,26	62,94
Gastos del personal y directorio/Resultado operacional bruto	37,29	14,88	31,44	39,96	29,97
Gastos de administración/Resultado operacional bruto	23,20	10,73	26,62	23,28	25,13
Gastos en provisiones/Resultado operacional bruto	17,76	3,25	38,19	51,90	27,53
Activos productivos/N° de empleados (UF)	41.400	140.707	51.830	26.548	42.700
Colocaciones/N° de empleados (UF)	30.301	62.808	42.310	22.226	35.770
Inversiones totales/N° de empleados (UF)	10.734	73.464	10.441	4.606	7.651

- Notas: (1) Corresponde al indicador de riesgo de cartera de créditos publicado en el Diario Oficial el 07.08.2000 referido a la situación existente al 30.06.2000.  
(2) Los activos productivos corresponden a la suma de colocaciones totales, inversiones totales y operaciones con pacto, menos colocaciones vencidas y bienes recibidos en pago.  
(3) Los activos totales depurados corresponden a los activos totales contables menos: las cuentas de ajuste y control del pasivo, operaciones a futuro del pasivo y la partida "Documentos a cargo de otros bancos" (canje).  
(4) Variación respecto a igual mes del año anterior.  
(5) Corresponde a la variación entre el monto acumulado el mes de referencia y el monto acumulado a igual fecha del año anterior.

**INDICADORES DE LAS INSTITUCIONES FINANCIERAS. SEPTIEMBRE 2000**  
(en porcentajes)

	Dresdner Banque Nationale de Paris	HSBC Bank USA	The Bank of Tokyo	The Chase Manhattan B.	Financiera Conosur
<b>I. SOLVENCIA Y CALIDAD DE ACTIVOS</b>					
Patrimonio efectivo/Activos ponderados	11,39	37,95	113,33	39,24	20,43
Capital básico/Activos totales	7,71	14,66	40,23	17,29	15,57
Indicador de Riesgo (1)	1,83	2,91	4,25	0,00	6,76
Provisiones de Colocaciones/Colocaciones totales	2,07	3,94	5,54	0,75	14,86
Activos productivos/Activos totales depurados (2) (3)	87,59	69,24	85,67	31,38	92,36
Colocaciones vencidas/Colocaciones totales	0,80	2,11	0,00	0,00	0,81
<b>II. VARIACION DE LA ACTIVIDAD (%) (4)</b>					
<b>A) Activos</b>					
Fondos Disponibles (netos de canje)	77,4	20,9	(68,3)	(68,2)	(53,0)
Colocaciones totales	2,5	(0,2)	(16,7)	100,2	(15,7)
Colocaciones comerciales	8,7	0,2	14,6	(100,0)	(25,6)
Colocaciones de consumo	3,2	(16,9)	27,5	-	(18,6)
Colocaciones de comercio exterior	9,5	(15,3)	7,3	-	-
Colocaciones hipotecarias para la vivienda	9,7	-	-	-	-
Colocaciones interbancarias	(100,0)	-	(72,7)	104,2	1.057,9
Colocaciones vencidas	(19,0)	35,2	-	-	48,4
Contratos de leasing	-	-	-	-	-
Otras (incluidos sobregiros)	28,6	154,6	(6,3)	-	-
Operaciones con pacto	(100,0)	-	-	-	-
Inversiones totales	(35,3)	(23,5)	249,3	(57,2)	(35,5)
Activo fijo físico	2,8	(6,0)	(35,6)	156,0	102,1
Inversiones en sociedades y sucursales en el exterior	28,1	5,7	0,0	0,0	245,3
Otros activos	(10,1)	54,5	(48,2)	30,7	75,8
<b>Total</b>	<b>(4,1)</b>	<b>(5,5)</b>	<b>4,9</b>	<b>(24,4)</b>	<b>(15,4)</b>
<b>B) Pasivos</b>					
Depósitos a la vista (netos de canje)	(149,4)	(21,7)	(25,6)	(284,2)	(62,6)
Depósitos a plazo	14,0	(41,7)	744,0	(57,3)	(22,4)
Obligaciones por intermediación	(76,5)	129,5	(93,0)	(70,1)	-
Letras de crédito	-	-	-	-	-
Obligaciones con el Banco Central de Chile	-	-	-	-	-
Obligaciones con otras instituciones financieras del país	(100,0)	127,7	-	(82,5)	-
Obligaciones con el exterior	41,8	1,3	(8,5)	2.128.338.594,4	-
Obligaciones contingentes	(13,1)	(4,9)	21,2	(100,0)	-
Otras obligaciones con costo	(21,6)	132,3	-	-	-
Bonos subordinados	-	-	-	-	0,3
Otros pasivos	117,4	0,7	(3,9)	75,4	(4,9)
Provisiones por activos riesgosos	10,0	42,9	39,6	100,2	84,8
Provisiones voluntarias	(59,2)	-	-	-	(100,0)
Capital y reservas	0,0	4,8	0,1	36,3	66,2
Utilidad del ejercicio	(10,3)	(181,7)	(24,9)	(37,2)	(1.046,0)
<b>Total</b>	<b>(4,1)</b>	<b>(5,5)</b>	<b>4,9</b>	<b>(24,4)</b>	<b>(15,4)</b>
<b>III. VARIACION DEL ESTADO DE RESULTADOS (%) (5)</b>					
Intereses y reajustes netos	(9,8)	(32,9)	1,9	(123,7)	(7,0)
Comisiones netas	(38,7)	(17,1)	(0,2)	20,2	(80,6)
Diferencias de precio netas	183,2	(117,9)	100,0	(78,2)	90,9
Diferencias de cambio netas	27,2	33,0	(32,9)	11,0	-
Otros ingresos de operación netos	-	-	-	(99,8)	57,7
Corrección monetaria neta	(70,2)	(81,1)	(67,5)	(132,3)	(82,4)
<b>Resultado operacional bruto</b>	<b>(2,7)</b>	<b>(53,7)</b>	<b>(17,8)</b>	<b>(26,4)</b>	<b>(19,0)</b>
Total gastos de apoyo operacional	1,8	10,3	(2,5)	9,5	(24,5)
Gastos del personal y directorio	(0,5)	10,8	2,8	10,4	(21,9)
Gastos de administración	3,2	15,2	(14,9)	8,1	(32,9)
Depreciaciones y otros	10,0	3,3	6,4	3,3	3,3
Provisiones por activos riesgosos	(65,3)	(18,6)	(39,7)	95,1	88,1
<b>Resultado operacional neto</b>	<b>305,3</b>	<b>(350,8)</b>	<b>(24,7)</b>	<b>(33,2)</b>	<b>(1.432,0)</b>
Ingresos ejercicios anteriores	(68,4)	(87,6)	(33,8)	27,7	(10,8)
Utilidad por inversión en sociedades	-	-	-	-	193,9
Otros ingresos y gastos netos	(117,8)	104,5	93,2	(577,9)	57,6
Provisiones voluntarias	(80,8)	-	-	-	100,0
Provisión para impuesto	18,2	(89,8)	(28,0)	(14,1)	(111,1)
<b>Utilidad del ejercicio</b>	<b>(10,3)</b>	<b>(181,7)</b>	<b>(24,9)</b>	<b>(37,2)</b>	<b>(1.046,0)</b>
<b>IV. RENTABILIDAD Y EFICIENCIA</b>					
Utilidad del ejercicio/Capital y reservas	8,15	(6,06)	7,60	21,08	(58,06)
Utilidad del ejercicio/Activos totales depurados	0,72	(0,97)	3,30	5,22	(7,94)
Gastos de apoyo operacional/Activos totales depurados	1,61	1,77	3,94	1,68	7,27
Gastos de apoyo operacional/Resultado operacional bruto	55,42	128,73	47,54	20,57	48,70
Gastos del personal y directorio/Resultado operacional bruto	36,29	81,95	20,67	15,94	27,83
Gastos de administración/Resultado operacional bruto	9,98	25,27	14,39	3,27	16,56
Gastos en provisiones/Resultado operacional bruto	20,78	53,97	9,51	1,84	119,33
Activos productivos/N° de empleados (UF)	105.864	58.913	51.066	93.678	8.410
Colocaciones/N° de empleados (UF)	93.676	25.125	20.326	68.288	7.684
Inversiones totales/N° de empleados (UF)	12.934	34.317	30.740	25.390	801

- Notas: (1) Corresponde al indicador de riesgo de cartera de créditos publicado en el Diario Oficial el 07.08.2000 referido a la situación existente al 30.06.2000.  
(2) Los activos productivos corresponden a la suma de colocaciones totales, inversiones totales y operaciones con pacto, menos colocaciones vencidas y bienes recibidos en pago.  
(3) Los activos totales depurados corresponden a los activos totales contables menos: las cuentas de ajuste y control del pasivo, operaciones a futuro del pasivo y la partida "Documentos a cargo de otros bancos" (canje).  
(4) Variación respecto a igual mes del año anterior.  
(5) Corresponde a la variación entre el monto acumulado el mes de referencia y el monto acumulado a igual fecha del año anterior.

## SOCIEDAD MATRIZ DEL BANCO DE CHILE S.A.

### ESTADO FINANCIERO. SEPTIEMBRE 2000 (saldos a fin de mes en millones de pesos)

<b>ACTIVOS</b>	
<b>ACTIVO CIRCULANTE</b>	<b>18.541</b>
Disponible	31
Utilidades devengadas por inversiones	18.001
Depósitos en Banco de Chile	481
Otros	29
<b>OTROS ACTIVOS</b>	<b>274.639</b>
Inversiones en empresas relacionadas	274.634
Otros	4
<b>TOTAL ACTIVOS</b>	<b>293.180</b>
<b>PASIVOS</b>	
<b>PASIVO CIRCULANTE</b>	<b>1.128</b>
Dividendos por pagar	358
Provisión compromiso con SAOS S.A.	769
Otros	1
<b>PASIVO LARGO PLAZO</b>	<b>—</b>
<b>CAPITAL PAGADO Y RESERVAS</b>	<b>274.883</b>
<b>UTILIDAD (PERDIDA) DEL EJERCICIO</b>	<b>17.169</b>
<b>TOTAL PASIVOS</b>	<b>293.180</b>

### ESTADO DE RESULTADO. SEPTIEMBRE 2000 (saldos a fin de mes en millones de pesos)

<b>INGRESOS OPERACIONALES</b>	<b>18.001</b>
Utilidades devengadas inversión empresas relacionadas	18.001
<b>MARGEN OPERACIONAL</b>	<b>18.001</b>
Ingresos financieros	41
Dividendos accionistas "A" transferidos a SAOS S.A.	769
Otros ingresos	—
Otros gastos	104
Impuesto a la renta	—
<b>UTILIDAD (PERDIDA) DEL PERIODO</b>	<b>17.169</b>

Nota:

La Sociedad Matriz del Banco de Chile, a través de su filial Sociedad Administradora de la Obligación Subordinada SAOS SA, al 30.09.2000 mantiene una obligación subordinada con el Banco Central de Chile de \$ 840.975 millones.

**ANTECEDENTES GENERALES SOCIEDAD MATRIZ  
DEL BANCO DE CHILE S.A.  
SEPTIEMBRE 2000**

**NOMINA PRINCIPALES ACCIONISTAS**

<b>Accionistas</b>	<b>Número de acciones pagadas</b>	<b>Porcentaje de participación</b>
Quiñenco S.A.	1.614.867.397	12,51%
Emp. Penta S.A.	1.474.619.079	11,43%
Soc. e Inv. y Rentas Liguria Ltda.	519.533.920	4,03%
Cía. Seguros de Vida Consorcio Nac. de Seguros S.A.	485.398.858	3,76%
Inversiones Las Arenas S.A.	286.259.754	2,22%
Inv. Penta III Ltda.	253.618.968	1,97%
ISE Las Américas Cía. de Seguros de Vida S.A.	161.110.158	1,25%
Cuneo Solari, Juan Bautista	149.374.248	1,16%
Inversiones Paraggi Ltda.	128.418.783	1,00%
Banchile Corredora de Bolsa S.A.	84.963.993	0,66%
Solari Magnasco Reinaldo	77.856.997	0,60%
La Fortuna Inv. Ltda.	70.741.398	0,55%
Soc. Coml. y Edit. Santiago Ltda.	64.066.580	0,50%
The Chile Emerging Markets Index Common	61.192.860	0,47%
Strazza Falabella Arturo	59.716.016	0,46%
<b>Subtotal</b>	<b>5.491.739.009</b>	<b>42,56%</b>
<b>Otros accionistas menores</b>	<b>7.412.095.265</b>	<b>57,44%</b>
<b>Total</b>	<b>12.903.834.274</b>	<b>100,00%</b>

**NOMINA DEL DIRECTORIO**

Presidente:	Segismundo Schulin-Zeuthen Serrano
Directores:	Jorge Awad Mehech Juan Cuneo Solari Carlos E. Lavín García-Huidobro Alfredo Moreno Charme Máximo Silva Bafalluy Reinaldo Solari Magnasco Carlos Délano Abbott Manuel Sobral Fraile
Gerente General:	Arturo Tagle Quiroz

**COLOCACIONES EFECTIVAS: COMPOSICION INSTITUCIONAL  
SEPTIEMBRE 2000  
(saldos a fin de mes en millones de pesos)**

	BANCOS NACIONALES				BANCO DEL ESTADO			
	Colocaciones Efectivas			Total Coloc. Efectivas	Colocaciones Efectivas			Total Coloc. Efectivas
	Moneda Chilena		M E		Moneda Chilena		M E	
	No Reajustable	Reajustable		No Reajustable	Reajustable			
<b>I. SISTEMA NO FINANCIERO</b>	<b>1.904.493</b>	<b>4.331.772</b>	<b>1.104.195</b>	<b>7.340.459</b>	<b>320.898</b>	<b>952.492</b>	<b>117.876</b>	<b>1.391.266</b>
<b>A. Sector Público</b>	<b>3.817</b>	<b>13.965</b>	<b>17.751</b>	<b>35.534</b>	<b>345</b>	<b>1.186</b>	<b>1.534</b>	<b>3.065</b>
Fisco, reparticiones gubernativas y organizaciones descentralizadas	2.449	419	199	3.066	–	62	1.198	1.261
Sistema previsional	101	65	–	167	221	121	336	677
Empresas públicas	952	13.481	12.923	27.355	121	711	–	832
Gran minería del Cobre y Andina	305	–	4.630	4.935	–	–	–	–
Municipalidades	10	–	–	10	3	292	–	295
<b>B. Sector Privado</b>	<b>1.900.676</b>	<b>4.317.807</b>	<b>1.086.443</b>	<b>7.304.925</b>	<b>320.553</b>	<b>951.305</b>	<b>116.342</b>	<b>1.388.200</b>
Personas naturales y/o jurídicas sin fines de lucro	1.090.353	933.155	58.430	2.081.938	235.288	204.930	7.543	447.760
Personas jurídicas con fines de lucro	796.221	3.378.228	1.027.954	5.202.403	76.366	727.181	108.799	912.346
Sistema previsional	14.101	6.424	59	20.584	8.900	19.194	–	28.094
<b>II. SISTEMA FINANCIERO</b>	<b>134.999</b>	<b>43.552</b>	<b>743</b>	<b>179.293</b>	<b>233.135</b>	<b>218.661</b>	<b>–</b>	<b>451.796</b>
<b>A. Sector Público</b>	<b>22.029</b>	<b>–</b>	<b>–</b>	<b>22.029</b>	<b>–</b>	<b>–</b>	<b>–</b>	<b>–</b>
Banco Central	3	–	–	3	–	–	–	–
Banco del Estado	22.026	–	–	22.026	–	–	–	–
<b>B. Sector Privado</b>	<b>112.970</b>	<b>43.552</b>	<b>742</b>	<b>157.264</b>	<b>233.135</b>	<b>218.661</b>	<b>–</b>	<b>451.796</b>
Bancos comerciales	101.224	2.873	496	104.593	218.819	143.553	–	362.373
Sociedades financieras	5.638	2.025	244	7.907	885	557	–	1.442
Otros intermediarios financieros	6.109	38.654	2	44.765	13.430	74.551	–	87.981
<b>III. SECTOR EXTERNO</b>	<b>1.841</b>	<b>6.545</b>	<b>140.726</b>	<b>149.112</b>	<b>–</b>	<b>–</b>	<b>620</b>	<b>620</b>
Gobiernos y agencias gubernamentales	1.507	158	–	1.666	–	–	–	–
Bancos de exterior	–	232	102.810	103.042	–	–	620	620
Otros	334	6.155	37.916	44.405	–	–	–	–
<b>TOTAL</b>	<b>2.041.333</b>	<b>4.381.868</b>	<b>1.245.663</b>	<b>7.668.864</b>	<b>554.033</b>	<b>1.171.153</b>	<b>118.496</b>	<b>1.843.681</b>

Notas:

En la pág. 35 se indican las entidades consideradas bancos extranjeros para fines estadísticos.

Colocaciones efectivas: incluye las colocaciones vencidas no hipotecarias.

La moneda extranjera se ha convertido según tipo de cambio de representación contable: \$ 565,37 por US\$ 1.

BANCOS EXTRANJEROS				SOCIEDADES FINANCIERAS				SISTEMA FINANCIERO			
Colocaciones Efectivas			Total Coloc. Efectivas	Colocaciones Efectivas		Total Coloc. Efectivas	Colocaciones Efectivas		Total Coloc. Efectivas		
Moneda Chilena		M E		Moneda Chilena			M E	Moneda Chilena		M E	
No Reajutable	Reajutable		No Reajutable	Reajutable		No Reajutable	Reajutable				
2.488.366	3.744.930	1.131.553	7.364.849	300.704	9	–	300.712	5.014.461	9.029.202	2.353.623	16.397.286
2.567	48.026	37.148	87.740	–	–	–	–	6.729	63.177	56.434	126.339
2.072	42.800	9.500	54.372	–	–	–	–	4.521	43.281	10.897	58.698
–	–	–	–	–	–	–	–	323	186	336	845
494	5.226	27.647	33.367	–	–	–	–	1.567	19.418	40.570	61.555
–	–	1	1	–	–	–	–	305	–	4.631	4.936
–	–	–	–	–	–	–	–	14	292	–	306
2.485.800	3.696.905	1.094.405	7.277.109	300.704	9	–	300.712	5.007.732	8.966.025	2.297.190	16.270.947
1.623.466	924.850	49.801	2.598.116	300.704	9	–	300.712	3.249.811	2.062.943	115.774	5.428.527
854.169	2.252.506	1.044.601	4.151.276	–	–	–	–	1.726.756	6.357.915	2.181.354	10.266.025
8.165	519.549	3	527.717	–	–	–	–	31.166	545.167	62	576.395
190.848	94.336	13.715	298.899	12.035	–	–	12.035	571.016	356.549	14.458	942.023
21.053	–	–	21.053	–	–	–	–	43.081	–	–	43.082
–	–	–	–	–	–	–	–	3	–	–	3
21.053	–	–	21.053	–	–	–	–	43.079	–	–	43.079
169.795	94.336	13.715	277.846	12.035	–	–	12.035	527.935	356.549	14.458	898.941
144.460	23.768	5.382	173.610	12.035	–	–	12.035	476.538	170.194	5.878	652.610
10.917	5.896	–	16.813	–	–	–	–	17.440	8.477	244	26.162
14.418	64.672	8.333	87.423	–	–	–	–	33.957	177.877	8.335	220.169
560	–	390.039	390.599	–	–	–	–	2.402	6.545	531.385	540.332
1	–	–	1	–	–	–	–	1.509	158	–	1.667
–	–	379.785	379.785	–	–	–	–	–	232	483.215	483.447
559	–	10.254	10.812	–	–	–	–	893	6.155	48.170	55.217
2.679.774	3.839.266	1.535.307	8.054.348	312.739	9	–	312.747	5.587.878	9.392.296	2.899.466	17.879.640

**DEPOSITOS Y CAPTACIONES: COMPOSICION INSTITUCIONAL  
BANCOS NACIONALES. SEPTIEMBRE 2000  
(saldos a fin de mes en millones de pesos)**

	DEPOSITOS Y CAPTACIONES					Cuentas de Ahorro	TOTAL DEPOSITOS Y CAPTACIONES	
	A la vista		A plazo					
	M	CH	M	CH	M			E
			No Reajutable	Reajutable				
<b>I. SISTEMA NO FINANCIERO</b>	<b>1.728.475</b>	<b>101.445</b>	<b>2.188.393</b>	<b>3.318.551</b>	<b>579.202</b>	<b>278.595</b>	<b>8.194.661</b>	
<b>A. Sector Público</b>	<b>89.959</b>	<b>269</b>	<b>14.818</b>	<b>18.328</b>	<b>13.632</b>	<b>73</b>	<b>137.079</b>	
Fisco, reparticiones gubernativas y organizaciones descentralizadas	52.239	250	10.075	3.127	13.631	72	79.394	
Sistema previsional	5.747	11	1.120	13.408	–	–	20.286	
Empresas públicas	13.829	3	1.068	1.393	–	1	16.293	
Gran minería del Cobre y Andina	1.826	1	90	113	–	–	2.031	
Municipalidades	16.317	3	2.462	284	–	–	19.067	
<b>B. Sector Privado</b>	<b>1.638.518</b>	<b>101.177</b>	<b>2.173.577</b>	<b>3.300.226</b>	<b>565.571</b>	<b>278.522</b>	<b>8.057.591</b>	
Personas naturales y/o jurídicas sin fines de lucro	673.643	17.403	1.506.703	976.631	302.344	240.824	3.717.548	
Personas jurídicas con fines de lucro	947.268	83.750	664.464	1.080.291	262.906	37.695	3.076.374	
Sistema previsional	17.610	24	2.414	1.243.309	323	4	1.263.683	
<b>II. SISTEMA FINANCIERO</b>	<b>314.030</b>	<b>10.632</b>	<b>50.949</b>	<b>531.870</b>	<b>41.179</b>	<b>71</b>	<b>948.731</b>	
<b>A. Sector Público</b>	<b>139</b>	<b>–</b>	<b>5</b>	<b>74</b>	<b>23</b>	<b>–</b>	<b>240</b>	
Banco Central	58	–	–	–	–	–	58	
Banco del Estado	81	–	5	73	23	–	181	
<b>B. Sector Privado</b>	<b>313.892</b>	<b>10.632</b>	<b>50.944</b>	<b>531.795</b>	<b>41.156</b>	<b>71</b>	<b>948.490</b>	
Bancos comerciales	114.706	176	1.613	47.997	1.000	4	165.497	
Sociedades financieras	11.176	134	766	13.363	45	–	25.484	
Otros intermediarios financieros	188.010	10.322	48.564	470.436	40.111	67	757.510	
<b>III. SECTOR EXTERNO</b>	<b>1.949</b>	<b>2.142</b>	<b>1.641</b>	<b>15.000</b>	<b>1.157</b>	<b>1</b>	<b>21.890</b>	
Gobiernos y agencias gubernamentales	405	268	–	10	–	–	683	
Bancos de exterior	218	1.532	58	509	–	–	2.317	
Otros	1.325	341	1.583	14.481	1.157	1	18.888	
<b>TOTAL</b>	<b>2.044.454</b>	<b>114.219</b>	<b>2.240.982</b>	<b>3.865.418</b>	<b>621.538</b>	<b>278.667</b>	<b>9.165.279</b>	

Notas:

Depósitos y captaciones a la vista: Corresponde a las partidas "Acreedores en Cuentas Corrientes", "Otros saldos acreedores a la vista" y "Cuentas de depósito a la vista".

Depósitos y captaciones a plazo: Corresponde a las partidas "Depósitos y captaciones a plazo de 30 a 89 días, de 90 días a 1 año y a más de 1 año plazo" y "Otros saldos acreedores a plazo".

Cuentas de ahorro: Corresponde a la partida "Depósitos de ahorro a plazo".

La moneda extranjera se ha convertido al tipo de cambio de representación contable: \$ 565,37 por US\$ 1.



**DEPOSITOS Y CAPTACIONES: COMPOSICION INSTITUCIONAL  
BANCO DEL ESTADO DE CHILE. SEPTIEMBRE 2000  
(saldos a fin de mes en millones de pesos)**

	DEPOSITOS Y CAPTACIONES						TOTAL DEPOSITOS Y CAPTACIONES
	A la vista		A plazo		Cuentas de Ahorro		
	M	CH	M	CH			
			No Reajustable	Reajustable			
<b>I. SISTEMA NO FINANCIERO</b>	<b>854.851</b>	<b>30.772</b>	<b>338.121</b>	<b>109.650</b>	<b>23.563</b>	<b>1.625.625</b>	<b>2.982.582</b>
<b>A. Sector Público</b>	<b>596.530</b>	<b>27.885</b>	<b>17.512</b>	<b>4.443</b>	<b>2.164</b>	<b>2</b>	<b>648.535</b>
Fisco, reparticiones gubernativas y organizaciones descentralizadas	514.859	27.885	16.084	4.118	2.164	—	565.110
Sistema previsional	26.691	—	62	6	—	—	26.759
Empresas públicas	11.646	—	138	67	—	—	11.851
Gran minería del Cobre y Andina	18	—	1	42	—	—	60
Municipalidades	43.316	—	1.228	210	—	—	44.754
<b>B. Sector Privado</b>	<b>258.322</b>	<b>2.887</b>	<b>320.609</b>	<b>105.207</b>	<b>21.400</b>	<b>1.625.625</b>	<b>2.334.050</b>
Personas naturales y/o jurídicas sin fines de lucro	155.577	757	311.497	27.010	19.952	1.597.558	2.112.350
Personas jurídicas con fines de lucro	100.778	2.130	9.110	13.776	1.448	28.070	155.312
Sistema previsional	1.968	—	3	64.421	—	—	66.392
<b>II. SISTEMA FINANCIERO</b>	<b>117.449</b>	<b>—</b>	<b>21</b>	<b>3.630</b>	<b>1</b>	<b>—</b>	<b>121.101</b>
<b>A. Sector Público</b>	<b>2.565</b>	<b>—</b>	<b>—</b>	<b>1</b>	<b>—</b>	<b>—</b>	<b>2.566</b>
Banco Central	58	—	—	—	—	—	58
Banco del Estado	2.507	—	—	1	—	—	2.508
<b>B. Sector Privado</b>	<b>114.884</b>	<b>—</b>	<b>21</b>	<b>3.629</b>	<b>1</b>	<b>—</b>	<b>118.535</b>
Bancos comerciales	113.847	—	—	—	—	—	113.847
Sociedades financieras	339	—	—	—	—	—	339
Otros intermediarios financieros	699	—	21	3.629	1	—	4.349
<b>III. SECTOR EXTERNO</b>	<b>—</b>	<b>—</b>	<b>—</b>	<b>—</b>	<b>—</b>	<b>—</b>	<b>—</b>
Gobiernos y agencias gubernamentales	—	—	—	—	—	—	—
Bancos de exterior	—	—	—	—	—	—	—
Otros	—	—	—	—	—	—	—
<b>TOTAL</b>	<b>972.300</b>	<b>30.772</b>	<b>338.142</b>	<b>113.280</b>	<b>23.564</b>	<b>1.625.625</b>	<b>3.103.684</b>

Notas:

Depósitos y captaciones a la vista: Corresponde a las partidas "Acreedores en Cuentas Corrientes", "Otros saldos acreedores a la vista" y "Cuentas de depósito a la vista".

Depósitos y captaciones a plazo: Corresponde a las partidas "Depósitos y captaciones a plazo de 30 a 89 días, de 90 días a 1 año y a más de 1 año plazo" y "Otros saldos acreedores a plazo".

Cuentas de ahorro: Corresponde a la partida "Depósitos de ahorro a plazo".

La moneda extranjera se ha convertido al tipo de cambio de representación contable: \$ 565,37 por US\$ 1.

**DEPOSITOS Y CAPTACIONES: COMPOSICION INSTITUCIONAL  
BANCOS EXTRANJEROS. SEPTIEMBRE 2000  
(saldos a fin de mes en millones de pesos)**

	DEPOSITOS Y CAPTACIONES					Cuentas de Ahorro	TOTAL DEPOSITOS Y CAPTACIONES
	A la vista		A plazo				
	M	CH	M	CH	E		
			No Reajutable	Reajutable			
<b>I. SISTEMA NO FINANCIERO</b>	<b>1.926.961</b>	<b>146.018</b>	<b>2.116.087</b>	<b>3.696.926</b>	<b>855.404</b>	<b>231.142</b>	<b>8.972.537</b>
<b>A. Sector Público</b>	<b>113.966</b>	<b>923</b>	<b>31.559</b>	<b>33.004</b>	<b>27.594</b>	<b>-</b>	<b>207.046</b>
Fisco, reparticiones gubernativas y organizaciones descentralizadas	34.583	499	10.045	6.813	5.908	-	57.849
Sistema previsional	43.792	-	1.941	24.571	18	-	70.323
Empresas públicas	8.274	366	12.703	1.570	21.667	-	44.581
Gran minería del Cobre y Andina	2.089	57	599	-	-	-	2.745
Municipalidades	25.226	-	6.268	46	-	-	31.540
<b>B. Sector Privado</b>	<b>1.812.996</b>	<b>145.095</b>	<b>2.084.530</b>	<b>3.663.926</b>	<b>827.811</b>	<b>231.142</b>	<b>8.765.500</b>
Personas naturales y/o jurídicas sin fines de lucro	685.200	41.022	1.418.105	574.563	307.546	226.779	3.253.215
Personas jurídicas con fines de lucro	1.054.944	103.394	659.183	1.696.865	520.198	4.361	4.038.945
Sistema previsional	72.856	679	7.247	1.392.503	69	2	1.473.356
<b>II. SISTEMA FINANCIERO</b>	<b>428.667</b>	<b>9.736</b>	<b>74.284</b>	<b>565.794</b>	<b>31.820</b>	<b>3</b>	<b>1.110.304</b>
<b>A. Sector Público</b>	<b>6.365</b>	<b>-</b>	<b>58</b>	<b>184</b>	<b>-</b>	<b>-</b>	<b>6.607</b>
Banco Central	28	-	11	107	-	-	146
Banco del Estado	6.336	-	47	76	-	-	6.459
<b>B. Sector Privado</b>	<b>422.303</b>	<b>9.736</b>	<b>74.226</b>	<b>565.609</b>	<b>31.820</b>	<b>3</b>	<b>1.103.697</b>
Bancos comerciales	184.071	4	6.520	17.679	964	-	209.238
Sociedades financieras	24.485	104	10.504	100.141	8.255	-	143.490
Otros intermediarios financieros	213.747	9.627	57.203	447.790	22.601	3	750.971
<b>III. SECTOR EXTERNO</b>	<b>26.116</b>	<b>953</b>	<b>12</b>	<b>8.911</b>	<b>1.146</b>	<b>-</b>	<b>37.138</b>
Gobiernos y agencias gubernamentales	177	435	-	-	-	-	612
Bancos de exterior	24.145	84	3	-	1.132	-	25.365
Otros	1.794	434	8	8.911	14	-	11.161
<b>TOTAL</b>	<b>2.381.744</b>	<b>156.707</b>	<b>2.190.383</b>	<b>4.271.629</b>	<b>888.370</b>	<b>231.145</b>	<b>10.119.977</b>

**Notas:**

Depósitos y captaciones a la vista: Corresponde a las partidas "Acreedores en Cuentas Corrientes", "Otros saldos acreedores a la vista" y "Cuentas de depósito a la vista".

Depósitos y captaciones a plazo: Corresponde a las partidas "Depósitos y captaciones a plazo de 30 a 89 días, de 90 días a 1 año y a más de 1 año plazo" y "Otros saldos acreedores a plazo".

Cuentas de ahorro: Corresponde a la partida "Depósitos de ahorro a plazo".

La moneda extranjera se ha convertido al tipo de cambio de representación contable: \$ 565,37 por US\$ 1.

En la pág. 35 se indican las entidades consideradas bancos extranjeros para fines estadísticos.

**DEPOSITOS Y CAPTACIONES: COMPOSICION INSTITUCIONAL  
SOCIEDADES FINANCIERAS. SEPTIEMBRE 2000  
(saldos a fin de mes en millones de pesos)**

	DEPOSITOS Y CAPTACIONES						Cuentas de Ahorro	TOTAL DEPOSITOS Y CAPTACIONES
	A la vista		A plazo					
	M	CH	M	CH				
			No Reajutable	Reajutable				
<b>I. SISTEMA NO FINANCIERO</b>	<b>2.014</b>	<b>-</b>	<b>95.783</b>	<b>42.421</b>	<b>-</b>	<b>-</b>	<b>140.218</b>	
<b>A. Sector Público</b>	<b>930</b>	<b>-</b>	<b>7</b>	<b>1.443</b>	<b>-</b>	<b>-</b>	<b>2.380</b>	
Fisco, reparticiones gubernativas y organizaciones descentralizadas	930	-	-	-	-	-	930	
Sistema previsional	-	-	-	1.443	-	-	1.443	
Empresas públicas	-	-	-	-	-	-	-	
Gran minería del Cobre y Andina	-	-	-	-	-	-	-	
Municipalidades	-	-	7	-	-	-	7	
<b>B. Sector Privado</b>	<b>1.085</b>	<b>-</b>	<b>95.775</b>	<b>40.978</b>	<b>-</b>	<b>-</b>	<b>137.838</b>	
Personas naturales y/o jurídicas sin fines de lucro	579	-	74.400	4.250	-	-	79.228	
Personas jurídicas con fines de lucro	506	-	20.870	21.117	-	-	42.493	
Sistema previsional	-	-	505	15.612	-	-	16.117	
<b>II. SISTEMA FINANCIERO</b>	<b>453</b>	<b>-</b>	<b>108.422</b>	<b>39.506</b>	<b>-</b>	<b>-</b>	<b>148.381</b>	
<b>A. Sector Público</b>	<b>-</b>	<b>-</b>	<b>2.104</b>	<b>-</b>	<b>-</b>	<b>-</b>	<b>2.104</b>	
Banco Central	-	-	-	-	-	-	-	
Banco del Estado	-	-	2.104	-	-	-	2.104	
<b>B. Sector Privado</b>	<b>453</b>	<b>-</b>	<b>106.318</b>	<b>39.506</b>	<b>-</b>	<b>-</b>	<b>146.276</b>	
Bancos comerciales	4	-	5.750	-	-	-	5.754	
Sociedades financieras	-	-	-	-	-	-	-	
Otros intermediarios financieros	449	-	100.568	39.506	-	-	140.523	
<b>III. SECTOR EXTERNO</b>	<b>-</b>	<b>-</b>	<b>-</b>	<b>-</b>	<b>-</b>	<b>-</b>	<b>-</b>	
Gobiernos y agencias gubernamentales	-	-	-	-	-	-	-	
Bancos de exterior	-	-	-	-	-	-	-	
Otros	-	-	-	-	-	-	-	
<b>TOTAL</b>	<b>2.467</b>	<b>-</b>	<b>204.204</b>	<b>81.927</b>	<b>-</b>	<b>-</b>	<b>288.599</b>	

Notas:

Depósitos y captaciones a la vista: Corresponde a las partidas "Acreedores en Cuentas Corrientes", "Otros saldos acreedores a la vista" y "Cuentas de depósito a la vista".

Depósitos y captaciones a plazo: Corresponde a las partidas "Depósitos y captaciones a plazo de 30 a 89 días, de 90 días a 1 año y a más de 1 año plazo" y "Otros saldos acreedores a plazo".

Cuentas de ahorro: Corresponde a la partida "Depósitos de ahorro a plazo".

La moneda extranjera se ha convertido al tipo de cambio de representación contable: \$ 565,37 por US\$ 1.

**DEPOSITOS Y CAPTACIONES: COMPOSICION INSTITUCIONAL  
SISTEMA FINANCIERO. SEPTIEMBRE 2000  
(saldos a fin de mes en millones de pesos)**

	DEPOSITOS Y CAPTACIONES					Cuentas de Ahorro	TOTAL DEPOSITOS Y CAPTACIONES	
	A la vista		A plazo					
	M	CH	M	CH	M			E
			No Reajutable	Reajutable				
<b>I. SISTEMA NO FINANCIERO</b>	<b>4.512.301</b>	<b>278.235</b>	<b>4.738.383</b>	<b>7.167.548</b>	<b>1.458.169</b>	<b>2.135.362</b>	<b>20.289.999</b>	
<b>A. Sector Público</b>	<b>801.385</b>	<b>29.077</b>	<b>63.896</b>	<b>57.218</b>	<b>43.389</b>	<b>75</b>	<b>995.040</b>	
Fisco, reparticiones gubernativas y organizaciones descentralizadas	602.611	28.634	36.204	14.059	21.703	72	703.282	
Sistema previsional	76.229	12	3.124	39.428	18	–	118.811	
Empresas públicas	33.749	369	13.910	3.030	21.667	1	72.725	
Gran minería del Cobre y Andina	3.933	58	690	155	–	–	4.837	
Municipalidades	84.859	3	9.965	539	–	–	95.367	
<b>B. Sector Privado</b>	<b>3.710.921</b>	<b>249.159</b>	<b>4.674.492</b>	<b>7.110.337</b>	<b>1.414.782</b>	<b>2.135.289</b>	<b>19.294.979</b>	
Personas naturales y/o jurídicas sin fines de lucro	1.514.998	59.182	3.310.705	1.582.454	629.841	2.065.162	9.162.341	
Personas jurídicas con fines de lucro	2.103.496	189.274	1.353.628	2.812.049	784.552	70.126	7.313.125	
Sistema previsional	92.434	703	10.169	2.715.845	391	6	2.819.549	
<b>II. SISTEMA FINANCIERO</b>	<b>860.599</b>	<b>20.368</b>	<b>233.676</b>	<b>1.140.799</b>	<b>73.001</b>	<b>74</b>	<b>2.328.517</b>	
<b>A. Sector Público</b>	<b>9.068</b>	<b>–</b>	<b>2.167</b>	<b>258</b>	<b>23</b>	<b>–</b>	<b>11.517</b>	
Banco Central	144	–	11	107	–	–	262	
Banco del Estado	8.924	–	2.156	150	23	–	11.253	
<b>B. Sector Privado</b>	<b>851.532</b>	<b>20.368</b>	<b>231.509</b>	<b>1.140.540</b>	<b>72.977</b>	<b>74</b>	<b>2.316.999</b>	
Bancos comerciales	412.628	180	13.883	65.676	1.965	4	494.335	
Sociedades financieras	36.001	238	11.270	113.505	8.299	–	169.313	
Otros intermediarios financieros	402.904	19.949	206.357	961.361	62.714	69	1.653.353	
<b>III. SECTOR EXTERNO</b>	<b>28.065</b>	<b>3.095</b>	<b>1.653</b>	<b>23.911</b>	<b>2.303</b>	<b>1</b>	<b>59.028</b>	
Gobiernos y agencias gubernamentales	582	703	–	10	–	–	1.295	
Bancos de exterior	24.363	1.617	61	509	1.132	–	27.682	
Otros	3.119	775	1.592	23.391	1.171	1	30.049	
<b>TOTAL</b>	<b>5.400.965</b>	<b>301.698</b>	<b>4.973.712</b>	<b>8.332.255</b>	<b>1.533.473</b>	<b>2.135.437</b>	<b>22.677.539</b>	

Notas:

Depósitos y captaciones a la vista: Corresponde a las partidas "Acreedores en Cuentas Corrientes", "Otros saldos acreedores a la vista" y "Cuentas de depósito a la vista".

Depósitos y captaciones a plazo: Corresponde a las partidas "Depósitos y captaciones a plazo de 30 a 89 días, de 90 días a 1 año y a más de 1 año plazo" y "Otros saldos acreedores a plazo".

Cuentas de ahorro: Corresponde a la partida "Depósitos de ahorro a plazo".

La moneda extranjera se ha convertido al tipo de cambio de representación contable: \$ 565,37 por US\$ 1.

**COMPOSICION DE LAS INVERSIONES FINANCIERAS  
BANCOS NACIONALES. SEPTIEMBRE 2000  
(saldos a fin de mes en millones de pesos)**

	NO INTERMEDIADAS				INTERMEDIADAS				Total Inversiones Financieras
	Moneda Chilena		M E	Total	Moneda Chilena		M E	Total	
	No Reajustable	Reajustable			No Reajustable	Reajustable			
<b>I. SISTEMA NO FINANCIERO</b>	<b>708</b>	<b>85.220</b>	<b>55.727</b>	<b>141.655</b>	<b>-</b>	<b>22.289</b>	<b>-</b>	<b>22.289</b>	<b>163.944</b>
<b>A. Sector Público</b>	-	75.313	435	75.748	-	22.289	-	22.289	98.037
Doctos. emit. por sector públ. con merc. secund.	-	75.309	-	75.309	-	22.289	-	22.289	97.598
Pagarés reajustables de Tesorería (PRT)	-	-	-	-	-	-	-	-	-
Bonos de Reconocimiento	-	48.196	-	48.196	-	7.195	-	7.195	55.391
Otros	-	27.113	-	27.113	-	15.094	-	15.094	42.207
Doctos. emit. por sector públ. sin merc. secund.	-	4	435	439	-	-	-	-	439
Pagarés de Tesorería D.F.L. N° 15	-	-	-	-	-	-	-	-	-
Títulos deuda ext. emit. por el Fisco	-	-	74	74	-	-	-	-	74
Títulos deuda ext. emit. entid. del sect. públ.	-	4	361	365	-	-	-	-	365
Otros	-	-	-	-	-	-	-	-	-
<b>B. Sector Privado</b>	<b>708</b>	<b>9.907</b>	<b>55.292</b>	<b>65.907</b>	<b>-</b>	<b>-</b>	<b>-</b>	<b>-</b>	<b>65.907</b>
Bonos o debentures	-	9.907	55.292	65.199	-	-	-	-	65.199
Oro	708	-	-	708	-	-	-	-	708
Otros	-	-	-	-	-	-	-	-	-
<b>II. SISTEMA FINANCIERO</b>	<b>279.590</b>	<b>977.626</b>	<b>119.508</b>	<b>1.376.724</b>	<b>88.679</b>	<b>111.716</b>	<b>37.256</b>	<b>237.651</b>	<b>1.614.375</b>
<b>A. Sector Público</b>	<b>254.718</b>	<b>735.469</b>	<b>114.879</b>	<b>1.105.066</b>	<b>88.679</b>	<b>111.716</b>	<b>37.256</b>	<b>237.651</b>	<b>1.342.717</b>
Doctos. emit. por B.C con merc. secund.	254.718	351.179	114.879	720.776	88.679	111.716	37.256	237.651	958.427
Pagarés descontables (PDBC)	254.718	-	-	254.718	88.679	-	-	88.679	343.397
Pagarés reajustables (PRBC)	-	304.653	-	304.653	-	53.959	-	53.959	358.612
Pagarés dólar preferencial (PDP)	-	-	-	-	-	-	-	-	-
Pag. reaj. B.C. con tasa int. flot. (PTF)	-	850	-	850	-	4.317	-	4.317	5.167
Pagarés reaj. con pago en cup. (PRC)	-	30.384	-	30.384	-	11.001	-	11.001	41.385
Certif. de depósitos expresados en dólares	-	-	4.083	4.083	-	-	-	-	4.083
Pagarés conversión de deuda externa en US\$	-	-	-	-	-	-	-	-	-
Pagarés conversión de deuda externa en UF	-	14.049	-	14.049	-	42.439	-	42.439	56.488
Pagarés reajustables en dólares (PRD)	-	-	110.796	110.796	-	-	37.256	37.256	148.052
Otros	-	1.243	-	1.243	-	-	-	-	1.243
Doctos. emit. por B.C. sin merc. secund.	-	379.897	-	379.897	-	-	-	-	379.897
Pagarés Acuerdo N° 1836	-	379.897	-	379.897	-	-	-	-	379.897
Otros instrum. transfer. sólo entre instit. financ.	-	-	-	-	-	-	-	-	-
Otros instrumentos intransferibles	-	-	-	-	-	-	-	-	-
Títulos de deuda externa emitidos por el B.C.	-	-	-	-	-	-	-	-	-
Doctos. emit. por el Banco del Estado	-	4.393	-	4.393	-	-	-	-	4.393
Letras de crédito	-	4.393	-	4.393	-	-	-	-	4.393
Bonos	-	-	-	-	-	-	-	-	-
Tit. deud. ext. emit. por el B. del Estado	-	-	-	-	-	-	-	-	-
Otras inversiones financieras con merc. secund.	-	-	-	-	-	-	-	-	-
Otras inversiones financieras sin merc. secund.	-	-	-	-	-	-	-	-	-
<b>B. Sector Privado</b>	<b>24.872</b>	<b>242.157</b>	<b>4.629</b>	<b>271.658</b>	<b>-</b>	<b>-</b>	<b>-</b>	<b>-</b>	<b>271.658</b>
Doctos. emit. por bancos y financieras	15.686	234.303	4.629	254.618	-	-	-	-	254.618
Letras de crédito de propia emisión	-	118.872	-	118.872	-	-	-	-	118.872
Letras de créditos emitidas por terceros	-	36.866	-	36.866	-	-	-	-	36.866
Bonos emitidos por terceros	-	9.122	4.629	13.751	-	-	-	-	13.751
Pagarés sustitución deuda externa	-	-	-	-	-	-	-	-	-
Títulos deuda externa	-	-	-	-	-	-	-	-	-
Depósitos a plazo	2.865	39.435	-	42.300	-	-	-	-	42.300
Otros instrum. con merc. secundario	11.470	30.008	-	41.478	-	-	-	-	41.478
Otros instrum. sin merc. secundario	1.351	-	-	1.351	-	-	-	-	1.351
Doctos. emit. por otras entid. financieras	9.186	7.854	-	17.040	-	-	-	-	17.040
Cuotas de Fondos Mutuos	9.186	1.282	-	10.468	-	-	-	-	10.468
Documentos emitidos por otras entidades	-	6.572	-	6.572	-	-	-	-	6.572
<b>III. SECTOR EXTERNO</b>	<b>-</b>	<b>2.122</b>	<b>409.428</b>	<b>411.550</b>	<b>-</b>	<b>-</b>	<b>-</b>	<b>-</b>	<b>411.550</b>
Gobierno y organismos gubernamentales	-	-	31.278	31.278	-	-	-	-	31.278
Bancos del exterior y otros agentes econ.	-	2.122	378.150	380.272	-	-	-	-	380.272
<b>TOTAL INVERSIONES FINANCIERAS</b>	<b>280.298</b>	<b>1.064.968</b>	<b>584.663</b>	<b>1.929.929</b>	<b>88.679</b>	<b>134.005</b>	<b>37.256</b>	<b>259.940</b>	<b>2.189.869</b>

Notas:

- 1) La moneda chilena reajustable incluye inversiones reajustables según UF, IVP e IPC.
- 2) La moneda extranjera se ha convertido al tipo de cambio de representación contable: \$ 565,37 por US\$ 1 e incluye todas las inversiones cuyo valor contable se expresa en función de la variación del tipo de cambio.
- 3) Esta información no coincide con la cifra del rubro inversiones financieras de los estados de situación, porque estas últimas están expresadas en valor contable. Los antecedentes aquí publicados corresponden al valor par de los instrumentos.

**COMPOSICION DE LAS INVERSIONES FINANCIERAS  
BANCO DEL ESTADO. SEPTIEMBRE 2000  
(saldos a fin de mes en millones de pesos)**

	NO INTERMEDIADAS			INTERMEDIADAS			Total Inversiones Financieras		
	Moneda Chilena		M E	Moneda Chilena		M E		Total	
	No Reajustable	Reajustable		No Reajustable	Reajustable				
<b>I. SISTEMA NO FINANCIERO</b>	<b>50</b>	<b>129.751</b>	<b>1.340</b>	<b>131.141</b>	-	-	-	<b>131.141</b>	
<b>A. Sector Público</b>	-	129.751	1.340	131.091	-	-	-	131.091	
Doctos. emit. por sector públ. con merc. secund.	-	33.231	-	33.231	-	-	-	33.231	
Pagarés reajustables de Tesorería (PRT)	-	-	-	-	-	-	-	-	
Bonos de Reconocimiento	-	-	-	-	-	-	-	-	
Otros	-	33.231	-	33.231	-	-	-	33.231	
Doctos. emit. por sector públ. sin merc. secund.	-	96.520	1.340	97.860	-	-	-	97.860	
Pagarés de Tesorería D.F.L. N° 15	-	-	-	-	-	-	-	-	
Títulos deuda ext. emit. por el Fisco	-	-	1.340	1.340	-	-	-	1.340	
Títulos deuda ext. emit. entid. del sect. públ.	-	-	-	-	-	-	-	-	
Otros	-	96.520	-	96.520	-	-	-	96.520	
<b>B. Sector Privado</b>	50	-	-	50	-	-	-	50	
Bonos o debentures	-	-	-	-	-	-	-	-	
Oro	50	-	-	50	-	-	-	50	
Otros	-	-	-	-	-	-	-	-	
<b>II. SISTEMA FINANCIERO</b>	<b>284.336</b>	<b>1.182.490</b>	<b>18.262</b>	<b>1.485.088</b>	<b>31.780</b>	<b>102.867</b>	-	<b>134.647</b>	<b>1.619.735</b>
<b>A. Sector Público</b>	278.255	1.135.548	12.608	1.426.411	31.780	102.867	-	134.647	1.561.058
Doctos. emit. por B.C con merc. secund.	278.255	1.008.443	12.608	1.299.306	31.780	102.867	-	134.647	1.433.953
Pagarés descontables (PDBC)	278.255	-	-	278.255	31.780	-	-	31.780	310.035
Pagarés reajustables (PRBC)	-	632.582	-	632.582	-	-	-	-	632.582
Pagarés dólar preferencial (PDP)	-	-	-	-	-	-	-	-	-
Pag. reaj. B.C. con tasa int. flot. (PTF)	-	-	-	-	-	-	-	-	-
Pagarés reaj. con pago en cup. (PRC)	-	375.861	-	375.861	-	102.867	-	102.867	478.728
Certif. de depósitos expresados en dólares	-	-	-	-	-	-	-	-	-
Pagarés conversión de deuda externa en US\$	-	-	-	-	-	-	-	-	-
Pagarés conversión de deuda externa en UF	-	-	-	-	-	-	-	-	-
Pagarés reajustables en dólares (PRD)	-	-	12.608	12.608	-	-	-	-	12.608
Otros	-	-	-	-	-	-	-	-	-
Doctos. emit. por B.C. sin merc. secund.	-	-	-	-	-	-	-	-	-
Pagarés Acuerdo N° 1836	-	-	-	-	-	-	-	-	-
Otros instrum. transfer. sólo entre instit. financ.	-	-	-	-	-	-	-	-	-
Otros instrumentos intransferibles	-	-	-	-	-	-	-	-	-
Títulos de deuda externa emitidos por el B.C.	-	-	-	-	-	-	-	-	-
Doctos. emit. por el Banco del Estado	-	127.105	-	127.105	-	-	-	-	127.105
Letras de crédito	-	127.105	-	127.105	-	-	-	-	127.105
Bonos	-	-	-	-	-	-	-	-	-
Tit. deud. ext. emit. por el B. del Estado	-	-	-	-	-	-	-	-	-
Otras inversiones financieras con merc. secund.	-	-	-	-	-	-	-	-	-
Otras inversiones financieras sin merc. secund.	-	-	-	-	-	-	-	-	-
<b>B. Sector Privado</b>	6.081	46.942	5.654	58.677	-	-	-	-	58.677
Doctos. emit. por bancos y financieras	6.081	46.942	5.654	58.677	-	-	-	-	58.677
Letras de crédito de propia emisión	-	-	-	-	-	-	-	-	-
Letras de créditos emitidas por terceros	-	38.398	-	38.398	-	-	-	-	38.398
Bonos emitidos por terceros	-	8.544	5.654	14.198	-	-	-	-	14.198
Pagarés sustitución deuda externa	-	-	-	-	-	-	-	-	-
Títulos deuda externa	-	-	-	-	-	-	-	-	-
Depósitos a plazo	6.081	-	-	6.081	-	-	-	-	6.081
Otros instrum. con merc. secundario	-	-	-	-	-	-	-	-	-
Otros instrum. sin merc. secundario	-	-	-	-	-	-	-	-	-
Doctos. emit. por otras entid. financieras	-	-	-	-	-	-	-	-	-
Cuotas de Fondos Mutuos	-	-	-	-	-	-	-	-	-
Documentos emitidos por otras entidades	-	-	-	-	-	-	-	-	-
<b>III. SECTOR EXTERNO</b>	-	<b>2.665</b>	<b>105.207</b>	<b>107.872</b>	-	-	-	-	<b>107.872</b>
Gobierno y organismos gubernamentales	-	-	-	-	-	-	-	-	-
Bancos del exterior y otros agentes econ.	-	2.665	105.207	107.872	-	-	-	-	107.872
<b>TOTAL INVERSIONES FINANCIERAS</b>	<b>284.386</b>	<b>1.314.906</b>	<b>124.809</b>	<b>1.724.101</b>	<b>31.780</b>	<b>102.867</b>	-	<b>134.647</b>	<b>1.858.748</b>

Notas:

- 1) La moneda chilena reajustable incluye inversiones reajustables según UF, IVP e IPC.
- 2) La moneda extranjera se ha convertido al tipo de cambio de representación contable: \$ 565,37 por US\$ 1 e incluye todas las inversiones cuyo valor contable se expresa en función de la variación del tipo de cambio.
- 3) Esta información no coincide con la cifra del rubro inversiones financieras de los estados de situación, porque estas últimas están expresadas en valor contable. Los antecedentes aquí publicados corresponden al valor par de los instrumentos.

**COMPOSICION DE LAS INVERSIONES FINANCIERAS  
BANCOS EXTRANJEROS. SEPTIEMBRE 2000  
(saldos a fin de mes en millones de pesos)**

	NO INTERMEDIADAS				INTERMEDIADAS			Total Inversiones Financieras	
	Moneda Chilena		M E	Total	Moneda Chilena		M E		Total
	No Reajustable	Reajustable			No Reajustable	Reajustable			
<b>I. SISTEMA NO FINANCIERO</b>	<b>142</b>	<b>212.299</b>	<b>53.205</b>	<b>265.646</b>	<b>-</b>	<b>18.561</b>	<b>-</b>	<b>18.561</b>	<b>284.207</b>
<b>A. Sector Público</b>	-	200.265	28.271	228.536	-	18.561	-	18.561	247.097
Doctos. emit. por sector públ. con merc. secund.	-	200.265	28.088	228.353	-	18.561	-	18.561	246.914
Pagarés reajustables de Tesorería (PRT)	-	-	26.790	26.790	-	-	-	-	26.790
Bonos de Reconocimiento	-	142.454	-	142.454	-	17.122	-	17.122	159.576
Otros	-	57.811	1.298	59.109	-	1.439	-	1.439	60.548
Doctos. emit. por sector públ. sin merc. secund.	-	-	183	183	-	-	-	-	183
Pagarés de Tesorería D.F.L. N° 15	-	-	-	-	-	-	-	-	-
Títulos deuda ext. emit. por el Fisco	-	-	-	-	-	-	-	-	-
Títulos deuda ext. emit. entid. del sect. públ.	-	-	183	183	-	-	-	-	183
Otros	-	-	-	-	-	-	-	-	-
<b>B. Sector Privado</b>	142	12.034	24.934	37.110	-	-	-	-	37.110
Bonos o debentures	-	12.034	24.934	36.968	-	-	-	-	36.968
Oro	142	-	-	142	-	-	-	-	142
Otros	-	-	-	-	-	-	-	-	-
<b>II. SISTEMA FINANCIERO</b>	<b>440.795</b>	<b>721.889</b>	<b>230.705</b>	<b>1.393.389</b>	<b>85.292</b>	<b>239.614</b>	<b>155.424</b>	<b>480.330</b>	<b>1.873.719</b>
<b>A. Sector Público</b>	403.783	478.371	226.132	1.108.286	85.292	239.614	155.424	480.330	1.588.616
Doctos. emit. por B.C con merc. secund.	403.783	403.206	225.534	1.032.523	85.292	239.614	155.424	480.330	1.512.853
Pagarés descontables (PDBC)	403.783	-	-	403.783	85.292	-	-	85.292	489.075
Pagarés reajustables (PRBC)	-	359.758	-	359.758	-	179.120	-	179.120	538.878
Pagarés dólar preferencial (PDP)	-	18	-	18	-	-	-	-	18
Pag. reaj. B.C. con tasa int. flot. (PTF)	-	164	-	164	-	3.716	-	3.716	3.880
Pagarés reaj. con pago en cup. (PRC)	-	31.089	-	31.089	-	27.837	-	27.837	58.926
Certif. de depósitos expresados en dólares	-	-	-	-	-	-	-	-	-
Pagarés conversión de deuda externa en US\$	-	-	4	4	-	-	-	-	4
Pagarés conversión de deuda externa en UF	-	4.861	-	4.861	-	28.362	-	28.362	33.223
Pagarés reajustables en dólares (PRD)	-	-	224.359	224.359	-	-	155.424	155.424	379.783
Otros	-	7.316	1.171	8.487	-	579	-	579	9.066
Doctos. emit. por B.C. sin merc. secund.	-	74.733	598	75.331	-	-	-	-	75.331
Pagarés Acuerdo N° 1836	-	74.733	-	74.733	-	-	-	-	74.733
Otros instrum. transfer. sólo entre instit. financ.	-	-	-	-	-	-	-	-	-
Otros instrumentos intransferibles	-	-	598	598	-	-	-	-	598
Títulos de deuda externa emitidos por el B.C.	-	-	-	-	-	-	-	-	-
Doctos. emit. por el Banco del Estado	-	432	-	432	-	-	-	-	432
Letras de crédito	-	432	-	432	-	-	-	-	432
Bonos	-	-	-	-	-	-	-	-	-
Tit. deud. ext. emit. por el B. del Estado	-	-	-	-	-	-	-	-	-
Otras inversiones financieras con merc. secund.	-	-	-	-	-	-	-	-	-
Otras inversiones financieras sin merc. secund.	-	-	-	-	-	-	-	-	-
<b>B. Sector Privado</b>	37.012	243.518	4.573	285.103	-	-	-	-	285.103
Doctos. emit. por bancos y financieras	37.012	243.518	4.573	285.103	-	-	-	-	285.103
Letras de crédito de propia emisión	-	49.498	-	49.498	-	-	-	-	49.498
Letras de créditos emitidas por terceros	-	83.064	-	83.064	-	-	-	-	83.064
Bonos emitidos por terceros	-	15.800	-	15.800	-	-	-	-	15.800
Pagarés sustitución deuda externa	-	-	-	-	-	-	-	-	-
Títulos deuda externa	-	-	362	362	-	-	-	-	362
Depósitos a plazo	30.488	73.180	3.056	106.724	-	-	-	-	106.724
Otros instrum. con merc. secundario	6.524	21.976	1.155	29.655	-	-	-	-	29.655
Otros instrum. sin merc. secundario	-	-	-	-	-	-	-	-	-
Doctos. emit. por otras entid. financieras	-	-	-	-	-	-	-	-	-
Cuotas de Fondos Mutuos	-	-	-	-	-	-	-	-	-
Documentos emitidos por otras entidades	-	-	-	-	-	-	-	-	-
<b>III. SECTOR EXTERNO</b>	-	-	<b>601.230</b>	<b>601.230</b>	-	-	-	-	<b>601.230</b>
Gobierno y organismos gubernamentales	-	-	14.177	14.177	-	-	-	-	14.177
Bancos del exterior y otros agentes econ.	-	-	587.053	587.053	-	-	-	-	587.053
<b>TOTAL INVERSIONES FINANCIERAS</b>	<b>440.937</b>	<b>934.188</b>	<b>885.140</b>	<b>2.260.265</b>	<b>85.292</b>	<b>258.175</b>	<b>155.424</b>	<b>498.891</b>	<b>2.759.156</b>

Notas:

- 1) La moneda chilena reajutable incluye inversiones reajustables según UF, IVP e IPC.
- 2) La moneda extranjera se ha convertido al tipo de cambio de representación contable: \$ 565,37 por US\$ 1 e incluye todas las inversiones cuyo valor contable se expresa en función de la variación del tipo de cambio.
- 3) Esta información no coincide con la cifra del rubro inversiones financieras de los estados de situación, porque estas últimas están expresadas en valor contable. Los antecedentes aquí publicados corresponden al valor par de los instrumentos.  
En la pág. 35 se indican las entidades consideradas bancos extranjeros para fines estadísticos.

**COMPOSICION DE LAS INVERSIONES FINANCIERAS  
SOCIEDADES FINANCIERAS. SEPTIEMBRE 2000  
(saldos a fin de mes en millones de pesos)**

	NO INTERMEDIADAS			INTERMEDIADAS			Total Inversiones Financieras	
	Moneda Chilena		M E	Moneda Chilena		M E		Total
	No Reajustable	Reajustable		No Reajustable	Reajustable			
<b>I. SISTEMA NO FINANCIERO</b>	-	-	-	-	-	-	-	
<b>A. Sector Público</b>	-	-	-	-	-	-	-	
Doctos. emit. por sector públ. con merc. secund.	-	-	-	-	-	-	-	
Pagarés reajustables de Tesorería (PRT)	-	-	-	-	-	-	-	
Bonos de Reconocimiento	-	-	-	-	-	-	-	
Otros	-	-	-	-	-	-	-	
Doctos. emit. por sector públ. sin merc. secund.	-	-	-	-	-	-	-	
Pagarés de Tesorería D.F.L. N° 15	-	-	-	-	-	-	-	
Títulos deuda ext. emit. por el Fisco	-	-	-	-	-	-	-	
Títulos deuda ext. emit. entid. del sect. públ.	-	-	-	-	-	-	-	
Otros	-	-	-	-	-	-	-	
<b>B. Sector Privado</b>	-	-	-	-	-	-	-	
Bonos o debentures	-	-	-	-	-	-	-	
Oro	-	-	-	-	-	-	-	
Otros	-	-	-	-	-	-	-	
<b>II. SISTEMA FINANCIERO</b>	<b>10.566</b>	<b>21.543</b>	-	<b>32.109</b>	-	-	<b>32.109</b>	
<b>A. Sector Público</b>	10.566	21.543	-	32.109	-	-	32.109	
Doctos. emit. por B.C con merc. secund.	10.566	21.543	-	32.109	-	-	32.109	
Pagarés descontables (PDBC)	10.566	-	-	10.566	-	-	10.566	
Pagarés reajustables (PRBC)	-	21.543	-	21.543	-	-	21.543	
Pagarés dólar preferencial (PDP)	-	-	-	-	-	-	-	
Pag. reaj. B.C. con tasa int. flot. (PTF)	-	-	-	-	-	-	-	
Pagarés reaj. con pago en cup. (PRC)	-	-	-	-	-	-	-	
Certif. de depósitos expresados en dólares	-	-	-	-	-	-	-	
Pagarés conversión de deuda externa en US\$	-	-	-	-	-	-	-	
Pagarés conversión de deuda externa en UF	-	-	-	-	-	-	-	
Pagarés reajustables en dólares (PRD)	-	-	-	-	-	-	-	
Otros	-	-	-	-	-	-	-	
Doctos. emit. por B.C. sin merc. secund.	-	-	-	-	-	-	-	
Pagarés Acuerdo N° 1836	-	-	-	-	-	-	-	
Otros instrum. transfer. sólo entre instit. financ.	-	-	-	-	-	-	-	
Otros instrumentos intransferibles	-	-	-	-	-	-	-	
Títulos de deuda externa emitidos por el B.C.	-	-	-	-	-	-	-	
Doctos. emit. por el Banco del Estado	-	-	-	-	-	-	-	
Letras de crédito	-	-	-	-	-	-	-	
Bonos	-	-	-	-	-	-	-	
Tit. deud. ext. emit. por el B. del Estado	-	-	-	-	-	-	-	
Otras inversiones financieras con merc. secund.	-	-	-	-	-	-	-	
Otras inversiones financieras sin merc. secund.	-	-	-	-	-	-	-	
<b>B. Sector Privado</b>	-	-	-	-	-	-	-	
Doctos. emit. por bancos y financieras	-	-	-	-	-	-	-	
Letras de crédito de propia emisión	-	-	-	-	-	-	-	
Letras de créditos emitidas por terceros	-	-	-	-	-	-	-	
Bonos emitidos por terceros	-	-	-	-	-	-	-	
Pagarés sustitución deuda externa	-	-	-	-	-	-	-	
Títulos deuda externa	-	-	-	-	-	-	-	
Depósitos a plazo	-	-	-	-	-	-	-	
Otros instrum. con merc. secundario	-	-	-	-	-	-	-	
Otros instrum. sin merc. secundario	-	-	-	-	-	-	-	
Doctos. emit. por otras entid. financieras	-	-	-	-	-	-	-	
Cuotas de Fondos Mutuos	-	-	-	-	-	-	-	
Documentos emitidos por otras entidades	-	-	-	-	-	-	-	
<b>III. SECTOR EXTERNO</b>	-	-	-	-	-	-	-	
Gobierno y organismos gubernamentales	-	-	-	-	-	-	-	
Bancos del exterior y otros agentes econ.	-	-	-	-	-	-	-	
<b>TOTAL INVERSIONES FINANCIERAS</b>	<b>10.566</b>	<b>21.543</b>	-	<b>32.109</b>	-	-	<b>32.109</b>	

Notas:

- 1) La moneda chilena reajustable incluye inversiones reajustables según UF, IVP e IPC.
- 2) La moneda extranjera se ha convertido al tipo de cambio de representación contable: \$ 565,37 por US\$ 1 e incluye todas las inversiones cuyo valor contable se expresa en función de la variación del tipo de cambio.
- 3) Esta información no coincide con la cifra del rubro inversiones financieras de los estados de situación, porque estas últimas están expresadas en valor contable. Los antecedentes aquí publicados corresponden al valor par de los instrumentos.



**COMPOSICION DE LAS INVERSIONES FINANCIERAS  
SISTEMA FINANCIERO. SEPTIEMBRE 2000  
(saldos a fin de mes en millones de pesos)**

	NO INTERMEDIADAS			INTERMEDIADAS			Total Inversiones Financieras		
	Moneda Chilena		M E	Total	Moneda Chilena			M E	Total
	No Reajustable	Reajustable			No Reajustable	Reajustable			
<b>I. SISTEMA NO FINANCIERO</b>	<b>900</b>	<b>427.270</b>	<b>110.272</b>	<b>538.442</b>	<b>-</b>	<b>40.850</b>	<b>-</b>	<b>40.850</b>	<b>579.292</b>
<b>A. Sector Público</b>	-	405.329	30.046	435.375	-	40.850	-	40.850	476.225
Doctos. emit. por sector públ. con merc. secund.	-	308.805	28.088	336.893	-	40.850	-	40.850	377.743
Pagarés reajustables de Tesorería (PRT)	-	-	26.790	26.790	-	-	-	-	26.790
Bonos de Reconocimiento	-	190.650	-	190.650	-	24.317	-	24.317	214.967
Otros	-	118.155	1.298	119.453	-	16.533	-	16.533	135.986
Doctos. emit. por sector públ. sin merc. secund.	-	96.524	1.958	98.482	-	-	-	-	98.482
Pagarés de Tesorería D.F.L. N° 15	-	-	-	-	-	-	-	-	-
Títulos deuda ext. emit. por el Fisco	-	-	1.415	1.415	-	-	-	-	1.415
Títulos deuda ext. emit. entid. del sect. públ.	-	4	543	547	-	-	-	-	547
Otros	-	96.520	-	96.520	-	-	-	-	96.520
<b>B. Sector Privado</b>	900	21.941	80.226	103.067	-	-	-	-	103.067
Bonos o debentures	-	21.941	80.226	102.167	-	-	-	-	102.167
Oro	900	-	-	900	-	-	-	-	900
Otros	-	-	-	-	-	-	-	-	-
<b>II. SISTEMA FINANCIERO</b>	<b>1.015.288</b>	<b>2.903.549</b>	<b>368.474</b>	<b>4.287.311</b>	<b>205.751</b>	<b>454.197</b>	<b>192.680</b>	<b>852.628</b>	<b>5.139.939</b>
<b>A. Sector Público</b>	947.322	2.370.933	353.618	3.671.873	205.751	454.197	192.680	852.628	4.524.501
Doctos. emit. por B.C con merc. secund.	947.322	1.784.373	353.020	3.084.715	205.751	454.197	192.680	852.628	3.937.343
Pagarés descontables (PDBC)	947.322	-	-	947.322	205.751	-	-	205.751	1.153.073
Pagarés reajustables (PRBC)	-	1.318.537	-	1.318.537	-	233.079	-	233.079	1.551.616
Pagarés dólar preferencial (PDP)	-	18	-	18	-	-	-	-	18
Pag. reaj. B.C. con tasa int. flot. (PTF)	-	1.014	-	1.014	-	8.033	-	8.033	9.047
Pagarés reaj. con pago en cup. (PRC)	-	437.335	-	437.335	-	141.705	-	141.705	579.040
Certif. de depósitos expresados en dólares	-	-	4.083	4.083	-	-	-	-	4.083
Pagarés conversión de deuda externa en US\$	-	-	4	4	-	-	-	-	4
Pagarés conversión de deuda externa en UF	-	18.910	-	18.910	-	70.801	-	70.801	89.711
Pagarés reajustables en dólares (PRD)	-	-	347.762	347.762	-	-	192.680	192.680	540.442
Otros	-	8.559	1.171	9.730	-	579	-	579	10.309
Doctos. emit. por B.C. sin merc. secund.	-	454.630	598	455.228	-	-	-	-	455.228
Pagarés Acuerdo N° 1836	-	454.630	-	454.630	-	-	-	-	454.630
Otros instrum. transfer. sólo entre instit. financ.	-	-	-	-	-	-	-	-	-
Otros instrumentos intransferibles	-	-	598	598	-	-	-	-	598
Títulos de deuda externa emitidos por el B.C.	-	-	-	-	-	-	-	-	-
Doctos. emit. por el Banco del Estado	-	131.930	-	131.930	-	-	-	-	131.930
Letras de crédito	-	131.930	-	131.930	-	-	-	-	131.930
Bonos	-	-	-	-	-	-	-	-	-
Tit. deud. ext. emit. por el B. del Estado	-	-	-	-	-	-	-	-	-
Otras inversiones financieras con merc. secund.	-	-	-	-	-	-	-	-	-
Otras inversiones financieras sin merc. secund.	-	-	-	-	-	-	-	-	-
<b>B. Sector Privado</b>	67.966	532.616	14.856	615.438	-	-	-	-	615.438
Doctos. emit. por bancos y financieras	58.780	524.762	14.856	598.398	-	-	-	-	598.398
Letras de crédito de propia emisión	-	168.370	-	168.370	-	-	-	-	168.370
Letras de créditos emitidas por terceros	-	158.327	-	158.327	-	-	-	-	158.327
Bonos emitidos por terceros	-	33.466	10.283	43.749	-	-	-	-	43.749
Pagarés sustitución deuda externa	-	-	-	-	-	-	-	-	-
Títulos deuda externa	-	-	362	362	-	-	-	-	362
Depósitos a plazo	39.435	112.614	3.056	155.105	-	-	-	-	155.105
Otros instrum. con merc. secundario	17.994	51.985	1.155	71.134	-	-	-	-	71.134
Otros instrum. sin merc. secundario	1.351	-	-	1.351	-	-	-	-	1.351
Doctos. emit. por otras entid. financieras	9.186	7.854	-	17.040	-	-	-	-	17.040
Cuotas de Fondos Mutuos	9.186	1.282	-	10.468	-	-	-	-	10.468
Documentos emitidos por otras entidades	-	6.572	-	6.572	-	-	-	-	6.572
<b>III. SECTOR EXTERNO</b>	-	<b>4.787</b>	<b>1.115.866</b>	<b>1.120.653</b>	-	-	-	-	<b>1.120.653</b>
Gobierno y organismos gubernamentales	-	-	45.455	45.455	-	-	-	-	45.455
Bancos del exterior y otros agentes econ.	-	4.787	1.070.411	1.075.198	-	-	-	-	1.075.198
<b>TOTAL INVERSIONES FINANCIERAS</b>	<b>1.016.188</b>	<b>3.335.606</b>	<b>1.594.612</b>	<b>5.946.406</b>	<b>205.751</b>	<b>495.047</b>	<b>192.680</b>	<b>893.478</b>	<b>6.839.884</b>

Notas:

- 1) La moneda chilena reajustable incluye inversiones reajustables según UF, IVP e IPC.
- 2) La moneda extranjera se ha convertido al tipo de cambio de representación contable: \$ 565,37 por US\$ 1 e incluye todas las inversiones cuyo valor contable se expresa en función de la variación del tipo de cambio.
- 3) Esta información no coincide con la cifra del rubro inversiones financieras de los estados de situación, porque estas últimas están expresadas en valor contable. Los antecedentes aquí publicados corresponden al valor par de los instrumentos.



**ESTADISTICAS POR  
INSTITUCION FINANCIERA**

## RANKING DE LAS INSTITUCIONES FINANCIERAS SEGUN COLOCACIONES TOTALES

	SEPTIEMBRE 2000		SEPTIEMBRE 1999		TOTAL COLOCACIONES SEPTIEMBRE 2000 (saldos a fin de mes en MM\$)
	% participación	Lugar en el ranking	% participación	Lugar en el ranking	
Banco Santiago	15,58	1	16,08	1	4.136.175
Banco de Chile	12,55	2	12,23	3	3.331.299
Banco del Estado de Chile	12,43	3	12,64	2	3.300.114
Banco Santander-Chile	11,66	4	12,17	4	3.094.740
Banco de A. Edwards	8,15	5	7,50	6	2.162.673
Banco de Crédito e Inversiones	7,90	6	8,56	5	2.096.603
BBVA Banco Bhif	5,45	7	5,09	7	1.446.701
Corpbanca	4,23	8	4,27	9	1.121.953
Citibank N.A.	4,07	9	4,06	10	1.080.746
Banco del Desarrollo	3,72	10	3,74	11	986.556
Banco Sud Americano	3,62	11	4,35	8	960.461
Banco Bice	2,74	12	2,49	12	728.143
Banco Security	2,53	13	2,19	13	670.290
BankBoston N.A.	1,53	14	1,11	14	406.250
ABN Amro Bank (Chile)	1,17	15	1,02	15	311.288
Dresdner Banque Nationale de París	0,79	16	0,79	16	211.017
Banco Internacional	0,46	17	0,48	17	123.055
Banco Sudameris	0,34	18	0,28	18	91.011
The Chase Manhattan Bank	0,22	19	0,11	23	58.348
Banco do Brasil S.A.	0,18	20	0,19	19	48.806
HSBC Bank USA	0,17	21	0,18	20	46.059
American Express Bank Ltd.	0,17	22	0,14	21	44.766
Bank of America	0,12	23	0,00	29	31.224
Banco Falabella	0,08	24	0,01	28	21.328
Banco de la Nación Argentina	0,05	25	0,05	26	12.403
Banco do Estado de Sao Paulo S.A.	0,05	26	0,02	27	12.151
The Bank of Tokyo-Mitsubishi Ltd.	0,04	27	0,05	25	10.736
Banco Real S.A.		28	0,06	24	—
Banco Exterior (Chile)		29	0,13	22	—
<b>TOTAL BANCOS</b>	<b>100,00</b>		<b>100,00</b>		<b>26.544.896</b>
Financiera Conosur	100,00	1	100,00	1	312.747
<b>TOTAL SOCIEDADES FINANCIERAS</b>	<b>100,00</b>		<b>100,00</b>		<b>312.747</b>

## RANKING DE LAS INSTITUCIONES FINANCIERAS SEGUN COLOCACIONES EN MONEDA CHILENA

	SEPTIEMBRE 2000		SEPTIEMBRE 1999		TOTAL COLOCACIONES SEPTIEMBRE 2000 (saldos a fin de mes en MM\$)
	% participación	Lugar en el ranking	% participación	Lugar en el ranking	
Banco Santiago	15,32	1	15,98	1	3.463.714
Banco del Estado de Chile	13,76	2	13,94	2	3.110.011
Banco de Chile	12,56	3	12,25	3	2.839.309
Banco Santander-Chile	11,06	4	11,42	4	2.500.015
Banco de A. Edwards	8,35	5	7,91	6	1.888.554
Banco de Crédito e Inversiones	7,52	6	8,19	5	1.700.078
BBVA Banco Bhif	5,63	7	5,16	7	1.273.624
Corpbanca	4,37	8	4,40	8	987.895
Citibank N.A.	4,31	9	4,38	9	975.199
Banco del Desarrollo	4,12	10	4,13	11	932.611
Banco Sud Americano	3,54	11	4,27	10	800.343
Banco Bice	2,49	12	2,29	12	562.966
Banco Security	2,37	13	1,97	13	535.150
BankBoston N.A.	1,66	14	1,20	14	375.748
ABN Amro Bank (Chile)	0,88	15	0,64	15	199.376
Banco Internacional	0,47	16	0,48	16	105.657
Dresdner Banque Nationale de París	0,40	17	0,42	17	89.455
Banco Sudameris	0,26	18	0,21	18	58.905
The Chase Manhattan Bank	0,26	19	0,13	21	58.348
HSBC Bank USA	0,17	20	0,18	19	39.427
Bank of America	0,14	21	0,00	29	31.224
Banco do Brasil S.A.	0,11	22	0,14	20	25.096
Banco Falabella	0,09	23	0,02	27	21.328
American Express Bank Ltd.	0,09	24	0,10	22	21.174
Banco de la Nación Argentina	0,04	25	0,04	24	8.763
The Bank of Tokyo-Mitsubishi Ltd.	0,02	26	0,03	25	5.161
Banco do Estado de Sao Paulo S.A.	0,00	27	0,00	28	690
Banco Real S.A.		28	0,02	26	—
Banco Exterior (Chile)		29	0,10	23	—
<b>TOTAL BANCOS</b>	<b>100,00</b>		<b>100,00</b>		<b>22.609.818</b>
Financiera Conosur	100,00	1	100,00	1	312.747
<b>TOTAL SOCIEDADES FINANCIERAS</b>	<b>100,00</b>		<b>100,00</b>		<b>312.747</b>

## RANKING DE LAS INSTITUCIONES FINANCIERAS SEGUN COLOCACIONES EN MONEDA EXTRANJERA

	SEPTIEMBRE 2000		SEPTIEMBRE 1999		TOTAL COLOCACIONES SEPTIEMBRE 2000 (saldos a fin de mes en MM\$)
	% participación	Lugar en el ranking	% participación	Lugar en el ranking	
Banco Santiago	17,09	1	16,66	1	672.460
Banco Santander-Chile	15,11	2	16,52	2	594.725
Banco de Chile	12,50	3	12,11	3	491.990
Banco de Crédito e Inversiones	10,08	4	10,72	4	396.525
Banco de A. Edwards	6,97	5	5,13	5	274.120
Banco del Estado de Chile	4,83	6	5,05	6	190.103
BBVA Banco Bhif	4,40	7	4,65	8	173.077
Banco Bice	4,20	8	3,67	9	165.177
Banco Sud Americano	4,07	9	4,78	7	160.118
Banco Security	3,43	10	3,52	10	135.140
Corpbanca	3,41	11	3,50	11	134.058
Dresdner Banque Nationale de París	3,09	12	2,97	13	121.561
ABN Amro Bank (Chile)	2,84	13	3,28	12	111.912
Citibank N.A.	2,68	14	2,23	14	105.547
Banco del Desarrollo	1,37	15	1,52	15	53.945
Banco Sudameris	0,82	16	0,63	16	32.106
BankBoston, N.A.	0,78	17	0,57	17	30.503
Banco do Brasil S.A.	0,60	18	0,47	19	23.710
American Express Bank Ltd.	0,60	19	0,37	20	23.593
Banco Internacional	0,44	20	0,48	18	17.398
Banco do Estado de Sao Paulo S.A.	0,29	21	0,11	25	11.461
HSBC Bank USA	0,17	22	0,18	23	6.632
The Bank of Tokyo-Mitsubishi Ltd.	0,14	23	0,14	24	5.575
Banco de la Nación Argentina	0,09	24	0,11	26	3.640
Bank of America		25	0,00	28	—
Banco Real S.A.		26	0,29	22	—
Banco Exterior (Chile)		27	0,34	21	—
The Chase Manhattan Bank		28	0,02	27	—
Banco Falabella		29	0,00	29	—
<b>TOTAL BANCOS</b>	<b>100,00</b>		<b>100,00</b>		<b>3.935.078</b>

**COLOCACIONES EN LETRAS DE CREDITO. SEPTIEMBRE 2000**  
**Cursadas en el mes**

	VIVIENDA				FINES GENERALES			
	Número de Operaciones	Monto en MM\$	Tasa de interés		Número de Operaciones	Monto en MM\$	Tasa de interés	
			Letra de crédito %	Comisión %			Letra de crédito %	Comisión %
Banco Bice	10	431	6,70	1,01	1	60	6,50	1,20
Banco de A. Edwards	223	3.350	7,24	1,52	56	4.005	6,91	1,36
Banco de Chile	107	3.684	7,06	1,04	89	3.781	7,04	1,38
Banco de Crédito e Inversiones	89	1.975	7,25	0,92	54	2.169	7,24	1,61
Banco del Desarrollo	230	1.370	7,51	2,60	23	1.216	7,45	2,81
Banco del Estado de Chile	1.681	9.165	7,49	2,32	17	299	7,20	1,97
Banco Internacional	0	0	0,00	0,00	1	45	7,00	3,00
Banco Santander-Chile	136	3.678	7,16	0,74	28	2.228	7,05	1,20
Banco Santiago	203	6.295	7,13	1,07	203	8.465	7,14	1,69
Banco Security	4	205	8,53	1,15	18	1.438	8,49	1,37
Banco Sud Americano	22	547	7,48	0,94	25	1.158	7,46	1,19
BankBoston N.A.	25	1.102	7,11	0,86	50	2.406	7,11	1,10
BBVA Banco Bhif	27	575	9,48	2,41	39	898	9,92	2,60
Citibank N.A.	27	1.232	6,87	0,74	4	320	7,00	0,95
Corpbanca	10	211	7,58	1,50	16	474	7,53	2,28
<b>TOTAL</b>	<b>2.794</b>	<b>33.821</b>	<b>7,30</b>	<b>1,47</b>	<b>624</b>	<b>28.962</b>	<b>7,28</b>	<b>1,55</b>

**COLOCACIONES EN LETRAS DE CREDITO PARA VIVIENDA  
SEPTIEMBRE 2000  
(saldos a fin de mes)**

	PARA VIVIENDA							
	Préstamos vigentes		Préstamos con dividendos en cartera vencida				Total préstamos para vivienda en L.C.	
	Monto en MM\$	Número de Operaciones	Monto de capital no vencido en MM\$	Dividendos en cartera vencida en MM\$	Total Ptmos. con dividendos en c. venc. MM\$	Número de Operaciones	Monto en MM\$	Número de Operaciones
ABN Amro Bank (Chile)	51	8	20	1	21	2	52	10
Banco Bice	5.142	343	93	4	97	9	5.146	352
Banco de A. Edwards	119.553	9.106	4.148	962	5.110	455	120.515	9.561
Banco de Chile	336.400	13.933	5.678	3.943	9.621	426	340.343	14.359
Banco de Crédito e Inversiones	171.721	10.151	6.725	2.402	9.127	557	174.123	10.708
Banco del Desarrollo	117.574	17.074	10.541	557	11.098	1.483	118.130	18.557
Banco del Estado de Chile	1.050.067	329.517	72.755	2.993	75.748	24.664	1.053.060	354.181
Banco Internacional	1.452	140	323	8	331	24	1.460	164
Banco Santander-Chile	316.496	19.948	12.368	2.521	14.889	1.317	319.017	21.265
Banco Santiago	415.835	21.125	6.916	5.172	12.088	706	421.007	21.831
Banco Security	658	10	0	0	0	0	658	10
Banco Sud Americano	106.340	6.076	6.464	2.862	9.326	487	109.202	6.563
BankBoston N.A.	54.812	1.497	1.244	108	1.352	28	54.920	1.525
BBVA Banco Bhif	144.416	25.508	12.109	3.057	15.166	281	147.473	25.789
Citibank N.A.	138.672	6.193	5.381	2.170	7.551	356	140.842	6.549
Corpbanca	39.438	2.630	2.290	798	3.088	222	40.236	2.852
<b>TOTAL</b>	<b>3.018.628</b>	<b>463.259</b>	<b>147.055</b>	<b>27.558</b>	<b>174.613</b>	<b>31.017</b>	<b>3.046.186</b>	<b>494.276</b>



**COLOCACIONES EN LETRAS DE CREDITO PARA FINES GENERALES  
SEPTIEMBRE 2000  
(saldos a fin de mes)**

	PARA FINES GENERALES							
	Préstamos vigentes		Préstamos con dividendos en cartera vencida				Total préstamos para fines gales. en L.C.	
	Monto en MM\$	Número de Operaciones	Monto de capital no vencido en MM\$	Dividendos en cartera vencida en MM\$	Total Ptmos. con dividendos en c. venc. MM\$	Número de Operaciones	Monto en MM\$	Número de Operaciones
Banco Bice	10.958	192	134	7	141	4	10.965	196
Banco de A. Edwards	274.988	4.786	17.114	8.002	25.116	379	282.989	5.165
Banco de Chile	374.576	8.919	13.760	7.392	21.152	578	381.968	9.497
Banco de Crédito e Inversiones	167.140	4.081	12.949	3.002	15.950	403	170.142	4.484
Banco del Desarrollo	131.113	3.096	24.224	1.822	26.046	560	132.934	3.656
Banco del Estado de Chile	35.755	2.005	3.652	253	3.905	213	36.008	2.218
Banco Internacional	5.732	113	1.150	31	1.181	17	5.763	130
Banco Santander-Chile	167.547	4.622	9.569	2.759	12.328	389	170.305	5.011
Banco Santiago	476.696	13.101	12.584	11.217	23.801	613	487.913	13.714
Banco Security	9.570	76	249	0	249	1	9.570	77
Banco Sud Americano	135.054	3.403	11.812	5.169	16.981	405	140.223	3.808
BankBoston N.A.	80.862	2.210	1.569	114	1.683	44	80.975	2.254
BBVA Banco Bhif	70.478	4.147	11.154	1.697	12.851	55	72.175	4.202
Citibank N.A.	79.385	2.438	4.542	3.247	7.790	150	82.632	2.588
Corpbanca	86.244	1.584	7.716	2.054	9.770	239	88.298	1.823
<b>TOTAL</b>	<b>2.106.096</b>	<b>54.773</b>	<b>132.179</b>	<b>46.765</b>	<b>178.943</b>	<b>4.050</b>	<b>2.152.861</b>	<b>58.823</b>

**NUMERO Y MONTO DE CUENTAS DE AHORRO PARA LA VIVIENDA  
SEPTIEMBRE 2000**

	PLAZO PACTADO PARA					
	Hasta 18 meses			Más de 18 meses Hasta 30 meses		
	Ahorro acumulado a la fecha (miles UF)	Monto de ahorro pactado (miles UF)	Número de cuentas	Ahorro acumulado a la fecha (miles UF)	Monto de ahorro pactado (miles UF)	Número de cuentas
Banco de Chile	1	24	298	1	15	102
Banco Internacional	0	0	2	0	0	2
Banco del Estado de Chile	8.396	31.740	1.335.464	1.799	6.525	101.619
Banco de Crédito e Inversiones	33	275	2.067	25	92	807
Corpbanca	141	227	1.149	30	50	535
Banco de A. Edwards	8	202	816	0	0	0
BBVA Banco Bhif	699	1.379	9.168	187	458	3.764
Banco del Desarrollo	262	1.644	10.760	324	818	8.998
Banco Santiago	26	514	4.696	11	156	1.502
<b>TOTAL</b>	<b>9.566</b>	<b>36.005</b>	<b>1.364.420</b>	<b>2.377</b>	<b>8.114</b>	<b>117.329</b>

**ENTERAR EL AHORRO**

Más de 30 meses Hasta 48 meses			Más de 48 meses			TOTAL		
Ahorro acumulado a la fecha (miles UF)	Monto de ahorro pactado (miles UF)	Número de cuentas	Ahorro acumulado a la fecha (miles UF)	Monto de ahorro pactado (miles UF)	Número de cuentas	Ahorro acumulado a la fecha (miles UF)	Monto de ahorro pactado (miles UF)	Número de cuentas
0	0	1	-	-	-	2	38	401
-	-	-	-	-	-	-	-	4
2.659	9.067	127.124	1.751	3.966	47.103	14.605	51.299	1.611.310
30	89	798	16	76	614	104	532	4.286
42	59	571	25	35	195	238	371	2.450
0	0	16	0	0	4	8	202	836
362	1.049	9.370	367	1.386	13.937	1.614	4.273	36.239
607	1.466	13.089	1.295	3.422	40.689	2.487	7.351	73.536
20	142	1.254	11	78	503	67	890	7.955
<b>3.720</b>	<b>11.872</b>	<b>152.223</b>	<b>3.465</b>	<b>8.963</b>	<b>103.045</b>	<b>19.125</b>	<b>64.956</b>	<b>1.737.017</b>

**ADECUACION DE CAPITAL. SEPTIEMBRE 2000**  
(en millones de pesos y porcentajes)

	Activos Totales	Activos Ponderados	Capital Básico	Inversión en Sociedades y Sucursales en el exterior	Provisiones Voluntarias	Bonos Subordinados
<b>Bancos nacionales privados</b>	<b>15.077.528</b>	<b>11.110.520</b>	<b>1.036.041</b>	<b>142.450</b>	<b>48.236</b>	<b>314.587</b>
Banco Bice	1.077.707	716.484	70.819	10.754	1.000	31.282
Banco de A. Edwards	2.613.684	2.174.267	217.437	10.112	0	36.975
Banco de Chile	4.607.709	3.207.727	297.274	52.739	40.097	94.374
Banco de Crédito e Inversiones	3.018.366	2.056.871	180.344	25.364	1.500	73.822
Banco del Desarrollo	1.167.647	910.926	65.443	7.030	1.993	26.942
Banco Falabella	58.235	34.677	13.561	9	0	0
Banco Internacional	147.678	124.243	13.423	82	539	0
Banco Security	858.663	698.364	62.027	10.511	0	21.737
Corpbanca	1.527.838	1.186.960	115.714	25.848	3.107	29.455
<b>Banco del Estado de Chile</b>	<b>5.118.209</b>	<b>2.768.361</b>	<b>298.189</b>	<b>10.230</b>	<b>700</b>	<b>58.539</b>
<b>Bancos extranjeros</b>	<b>18.189.007</b>	<b>12.078.198</b>	<b>1.617.594</b>	<b>134.982</b>	<b>20.349</b>	<b>373.134</b>
ABN Amro Bank (Chile)	515.060	333.317	73.465	348	0	0
American Express Bank Ltd.	145.399	125.523	52.140	16	155	0
Banco de la Nación Argentina	14.469	9.262	10.974	15	0	0
Banco do Brasil S.A.	50.301	43.828	20.258	16	0	0
Banco do Estado de Sao Paulo S.A.	17.513	15.068	13.440	16	0	0
Banco Santander-Chile	4.783.755	3.196.667	311.594	47.814	12.766	131.890
Banco Santiago	5.364.924	4.021.776	398.815	41.568	6.500	178.624
Banco Sud Americano	1.337.313	929.355	79.905	6.550	0	36.678
Banco Sudameris	156.921	97.155	16.599	1.856	0	0
Bank of America N.A.	291.413	64.120	47.044	66	0	0
BankBoston N.A.	780.213	458.393	62.999	223	505	0
BBVA Banco Bhif	2.056.800	1.334.698	218.411	11.250	0	25.942
Citibank N.A.	1.793.983	995.863	186.157	25.117	0	0
Dresdner Banque Nationale de París	311.908	214.816	24.060	15	424	0
HSBC Bank USA	169.614	65.381	24.859	44	0	0
The Bank of Tokyo-Mitsubishi Ltd.	34.013	12.063	13.687	16	0	0
The Chase Manhattan Bank	365.407	160.911	63.187	52	0	0
<b>Sociedades financieras</b>	<b>325.638</b>	<b>271.161</b>	<b>50.693</b>	<b>330</b>	<b>0</b>	<b>5.023</b>
Financiera Conosur	325.638	271.161	50.693	330	0	5.023
<b>Sistema Financiero</b>	<b>38.710.381</b>	<b>26.228.240</b>	<b>3.002.517</b>	<b>287.991</b>	<b>69.286</b>	<b>751.283</b>

Notas:

- (1) Corresponde a las relaciones entre patrimonio y activos señaladas en el Título VII artículo 66 de la Ley General de Bancos.
- (2) Corresponde a los indicadores de adecuación de capital que considera las pérdidas del ejercicio según lo señalado en los artículos 118 y 122 de la Ley General de Bancos.

Patrimonio Efectivo	Resultado del Ejercicio	Indicadores (%) (1)		Adecuación de capital ajustada por pérdida del ejercicio	
		Indicadores (%) (2)			
		<u>Capital Básico</u> Activos Totales	<u>Patrimonio Efectivo</u> Activos Ponderados	<u>Capital Básico</u> Activos Totales	<u>Patrimonio Efectivo</u> Activos Ponderados
<b>1.256.415</b>	<b>107.183</b>	<b>6,87</b>	<b>11,31</b>	<b>6,87</b>	<b>11,31</b>
92.347	5.633	6,57	12,89	6,57	12,89
244.300	-803	8,32	11,24	8,29	11,20
379.006	60.900	6,45	11,82	6,45	11,82
230.301	20.294	5,97	11,20	5,97	11,20
87.347	5.934	5,60	9,59	5,60	9,59
13.553	863	23,29	39,08	23,29	39,08
13.880	873	9,09	11,17	9,09	11,17
73.254	6.008	7,22	10,49	7,22	10,49
122.428	7.481	7,57	10,31	7,57	10,31
<b>347.198</b>	<b>20.345</b>	<b>5,83</b>	<b>12,54</b>	<b>5,83</b>	<b>12,54</b>
<b>1.876.095</b>	<b>163.996</b>	<b>8,89</b>	<b>15,53</b>	<b>8,89</b>	<b>15,53</b>
73.116	4.455	14,26	21,94	14,26	21,94
52.279	3.153	35,86	41,65	35,86	41,65
10.960	91	75,85	118,33	75,85	118,33
20.242	-547	40,27	46,18	39,19	44,94
13.424	745	76,75	89,09	76,75	89,09
408.436	57.241	6,51	12,78	6,51	12,78
542.371	63.340	7,43	13,49	7,43	13,49
110.033	2.638	5,98	11,84	5,98	11,84
14.742	457	10,58	15,17	10,58	15,17
46.978	3.195	16,14	73,26	16,14	73,26
63.280	4.040	8,07	13,80	8,07	13,80
233.103	10.547	10,62	17,46	10,62	17,46
161.039	3.531	10,38	16,17	10,38	16,17
24.470	1.470	7,71	11,39	7,71	11,39
24.815	-1.129	14,66	37,95	13,99	36,23
13.671	780	40,24	113,33	40,24	113,33
63.135	9.989	17,29	39,24	17,29	39,24
<b>55.386</b>	<b>-22.072</b>	<b>15,57</b>	<b>20,43</b>	<b>8,79</b>	<b>12,29</b>
55.386	-22.072	15,57	20,43	8,79	12,29
<b>3.535.094</b>	<b>269.452</b>	<b>7,76</b>	<b>13,48</b>	<b>7,76</b>	<b>13,48</b>

**ENCAJE EN MONEDA CHILENA**  
**(promedios en millones de pesos)**

	Agosto 2000		Septiembre 2000	
	Encaje Exigido	Encaje Mantenido	Encaje Exigido	Encaje Mantenido
ABN Amro Bank (Chile)	5.924	5.967	6.553	6.949
American Express Bank Ltd.	830	893	851	889
Banco Bice	10.225	10.319	10.114	10.303
Banco de A. Edwards	42.598	42.780	45.112	46.141
Banco de Chile	84.758	85.286	87.187	89.453
Banco de Crédito e Inversiones	57.711	57.722	58.459	59.189
Banco de la Nación Argentina	35	39	39	45
Banco del Desarrollo	20.549	20.731	20.858	21.220
Banco del Estado	89.645	89.937	92.150	92.724
Banco do Brasil	585	590	562	570
Banco do Estado de Sao Paulo	18	25	19	42
Banco Exterior				
Banco Falabella	616	632	657	673
Banco Internacional	3.501	3.515	3.509	3.557
Banco Santander	73.786	74.317	76.253	77.231
Banco Santiago	80.440	82.827	81.546	82.989
Banco Security	10.354	10.470	9.993	10.181
Banco Sud Americano	20.634	20.789	21.220	21.397
Banco Sudameris	2.647	2.664	2.821	2.863
BankBoston N.A.	4.709	4.821	5.067	5.241
Bank of America	1.302	1.380	781	820
BBVA Banco Bhif	29.773	29.973	29.230	29.749
Citibank	25.596	25.706	25.164	25.345
Corpbanca	30.457	30.583	31.161	31.682
Dresdner Banque Nationale de París	4.113	4.173	4.383	4.494
HSBC Bank USA	888	941	915	986
The Bank of Tokyo-Mitsubishi Ltd.	180	188	150	169
The Chase Manhattan Bank	2.481	2.495	2.186	2.300
Financiera Conosur	2.772	2.777	2.419	2.431
<b>TOTAL SISTEMA FINANCIERO</b>	<b>607.127</b>	<b>612.540</b>	<b>619.359</b>	<b>629.633</b>

## CHEQUES PRESENTADOS Y SU PORCENTAJE DE PROTESTO SEPTIEMBRE 2000

	Número de cheques presentados	% del número de cheques protestados por				Valor de cheques presentados (en MM\$)	% del valor de cheques protestados por			
		Cta. cerrad. o F. Fdos.	Orden no pago	Formales	Total		Cta. cerrad. o F. Fdos.	Orden no pago	Formales	Total
ABN Amro Bank (Chile)	119.357	0,21	0,00	0,23	0,45	218.482	0,09	0,00	0,10	0,19
American Express Bank Ltd.	1.069	0,00	0,00	0,00	0,00	2.958	0,00	0,00	0,00	0,00
Banco Bice	251.268	0,09	0,05	0,36	0,50	2.129.244	0,01	0,01	0,06	0,07
Banco de A. Edwards	1.855.883	0,29	0,07	0,15	0,52	2.610.113	0,13	0,04	0,07	0,24
Banco de Chile	3.802.016	0,47	0,08	0,08	0,64	4.219.825	0,17	0,05	0,04	0,27
Banco de Crédito e Inversiones	3.638.541	0,45	0,08	0,09	0,62	4.032.125	0,14	0,04	0,04	0,21
Banco de la Nación Argentina	2.929	0,41	0,27	0,10	0,79	1.383	0,42	0,52	0,01	0,95
Banco del Desarrollo	553.112	0,40	0,18	0,29	0,87	132.011	1,09	0,49	0,64	2,23
Banco del Estado de Chile	2.573.100	0,34	0,08	0,11	0,52	1.653.725	0,22	0,07	0,15	0,43
Banco do Brasil S.A.	3.198	0,00	0,00	0,00	0,00	6.314	0,00	0,00	0,00	0,00
Banco do Estado de Sao Paulo S.A.	708	0,00	0,00	0,00	0,00	438	0,00	0,00	0,00	0,00
Banco Falabella	-	-	-	-	-	-	-	-	-	-
Banco Internacional	59.803	0,33	0,09	0,44	0,86	105.191	0,17	0,07	0,17	0,41
Banco Santander-Chile	2.672.640	0,49	0,12	0,18	0,79	6.482.830	0,07	0,02	0,04	0,14
Banco Santiago	3.496.193	0,19	0,05	0,10	0,34	8.573.712	0,04	0,01	0,03	0,08
Banco Security	120.526	0,21	0,06	0,33	0,60	1.038.705	0,02	0,00	0,04	0,06
Banco Sud Americano	1.053.973	0,43	0,08	0,13	0,64	2.944.175	0,06	0,01	0,05	0,12
Banco Sudameris	16.535	0,01	0,01	0,02	0,04	90.025	0,00	0,00	0,00	0,01
BankBoston N.A.	669.678	0,32	0,03	0,08	0,44	596.402	0,13	0,00	0,23	0,37
Bank of America N.A.	298	0,00	0,00	0,00	0,00	8.877	0,00	0,00	0,00	0,00
BBVA Banco Bhif	1.150.799	0,47	0,20	0,07	0,74	1.942.217	0,12	0,06	0,02	0,21
Citibank N.A.	887.571	0,16	0,09	0,10	0,35	1.760.734	0,05	0,01	0,06	0,12
Corpbanca	947.167	0,45	0,11	0,14	0,70	485.640	0,43	0,11	0,23	0,77
Dresdner Banque Nationale de París	13.704	0,02	0,01	0,07	0,10	215.387	0,00	0,00	0,00	0,00
HSBC Bank USA	5.933	0,13	0,02	0,39	0,54	11.800	0,08	0,00	0,77	0,86
The Bank of Tokyo-Mitsubishi Ltd.	2.222	0,00	0,00	0,50	0,50	7.501	0,00	0,00	0,04	0,04
The Chase Manhattan Bank	-	-	-	-	-	-	-	-	-	-
<b>TOTAL</b>	<b>23.898.223</b>	<b>0,37</b>	<b>0,09</b>	<b>0,12</b>	<b>0,58</b>	<b>39.269.813</b>	<b>0,10</b>	<b>0,03</b>	<b>0,05</b>	<b>0,18</b>

## LETRAS Y PAGARES PRESENTADOS Y SU PORCENTAJE DE PROTESTO SEPTIEMBRE 2000

	Número de documentos presentados	% del número de letras y pagarés		Valor de documentos presentados (en MM\$)	% del valor de letras y pagarés	
		Impagos	Protestados		Impagos	Protestados
ABN Amro Bank (Bank)	960	11,15	5,00	1.143	10,65	4,54
American Express Bank Ltd.	5.407	97,02	0,80	6	97,35	0,82
Banco Bice	1.280	11,33	20,63	1.032	12,20	6,14
Banco de A. Edwards	36.415	71,16	0,83	8.657	7,29	1,60
Banco de Chile	46.434	2,63	6,82	44.768	11,82	2,44
Banco de Crédito e Inversiones	63.994	13,16	16,28	18.155	8,06	9,24
Banco de la Nación Argentina	34	14,71	2,94	121	39,64	0,41
Banco del Desarrollo	17.183	13,73	2,26	1.564	6,56	3,56
Banco del Estado de Chile	51.186	35,03	5,61	25.738	51,48	1,66
Banco do Brasil S.A.	155	27,10	18,71	593	72,27	4,76
Banco do Estado de Sao Paulo S.A.	-	-	-	-	-	-
Banco Falabella	-	-	-	-	-	-
Banco Internacional	1.523	8,80	8,21	1.459	7,47	4,01
Banco Santander-Chile	27.733	19,67	10,31	13.559	18,15	8,09
Banco Santiago	30.781	4,58	8,39	11.982	4,50	6,61
Banco Security	449	19,60	31,85	961	18,32	23,00
Banco Sud Americano	5.874	26,86	6,71	3.127	29,36	9,95
Banco Sudameris	75	22,67	16,00	267	10,94	5,82
Bank of America N.A.	-	-	-	-	-	-
BankBoston N.A.	753	22,84	9,83	503	23,54	11,34
BBVA Banco Bhif	9.517	5,11	1,17	5.092	2,71	0,93
Citibank N.A.	208	13,94	5,77	220	19,45	5,62
Corpbanca	12.213	24,45	4,54	2.776	14,29	5,17
Dresdner Banque Nationale de París	156	33,97	37,18	228	14,42	1,04
HSBC Bank USA	467	17,34	8,57	859	24,08	4,94
The Bank of Tokyo-Mitsubishi Ltd.	-	-	-	-	-	-
The Chase Manhattan Bank	-	-	-	-	-	-
Financiera Conosur	-	-	-	-	-	-
<b>TOTAL</b>	<b>312.797</b>	<b>23,62</b>	<b>7,83</b>	<b>142.810</b>	<b>18,65</b>	<b>4,44</b>

No se consideran los documentos emitidos por la institución financiera por la concesión de un préstamo.



## NUMERO DE EMPLEADOS DE LAS INSTITUCIONES FINANCIERAS

	Dicbre. 1994	Dicbre. 1995	Dicbre. 1996	Dicbre. 1997	Dicbre. 1998	Dicbre. 1999	Septiembre 2000
<b><u>INSTITUCIONES VIGENTES</u></b>							
ABN Amro Bank (Chile)	256	219	238	258	300	320	338
American Express Bank Ltd.	86	60	59	67	70	87	84
Banco Bice	413	479	518	614	613	648	647
Banco de A. Edwards	1.956	1.972	2.147	2.178	2.190	2.253	2.557
Banco de Chile	4.202	4.556	4.522	4.750	4.569	4.488	4.412
Banco de Crédito e Inversiones	2.798	2.926	3.047	3.316	3.423	3.533	3.468
Banco de la Nación Argentina	39	38	38	38	37	33	30
Banco del Desarrollo	1.149	1.415	1.420	1.532	1.607	1.600	1.601
Banco del Estado de Chile	8.728	8.471	8.237	8.032	7.826	7.671	7.718
Banco do Brasil S.A.	83	75	66	61	61	60	56
Banco do Estado de Sao Paulo S.A.	37	29	26	15	15	15	15
Banco Exterior (Chile)	80	61	57	41	37	31	0
Banco Falabella	32	26	18	15	23	45	81
Banco Internacional	422	381	349	362	335	329	321
Banco Santander-Chile	1.992	2.785	3.955	4.021	3.864	3.774	3.865
Banco Santiago	2.653	2.739	2.892	4.748	4.628	4.503	4.397
Banco Security	174	195	210	234	257	283	325
Banco Sud Americano	1.833	1.867	1.997	1.899	1.563	1.576	1.459
Banco Sudameris	104	111	104	104	95	94	93
BankBoston N.A.	424	432	508	511	555	725	28
Bank of America	56	56	56	30	31	35	795
BBVA Banco Bhif	1.687	1.452	1.549	1.582	1.542	1.734	1.837
Citibank N.A.	888	921	1.008	1.091	1.181	2.884	2.924
Corpbanca	1.307	1.293	1.357	1.606	1.540	2.252	1.936
Dresdner Banque Nationale de París	125	115	116	127	116	123	121
Deutsche Bank Chile							0
HSBC Bank USA (*)	159	124	124	121	126	119	118
The Bank of Tokyo-Mitsubishi Ltd.	32	34	34	34	33	33	34
The Chase Manhattan Bank	118	81	75	64	57	57	55
Financiera Conosur	3.012	3.170	4.266	4.509	1.910	1.642	1.329
<b><u>INSTITUCIONES NO VIGENTES</u></b>							
Banco O'Higgins	1.909	2.050	2.178				
Banco Osorno y La Unión	2.646	2.074					
Banco Real	76	75	66	65	77		
Banesto Chile Bank	266						
Chemical Bank	35						
Chicago Continental Bank							
Financiera Fusa S.A.	2.205						
Financiera Atlas S.A. (1)	2.075	2.348	2.712	2.737	2.656		
Financiera Condell S.A. (2)	2.260	2.329	2.578	2.433	1.127		
<b>TOTAL</b>	<b>44.057</b>	<b>42.630</b>	<b>43.949</b>	<b>44.762</b>	<b>41.337</b>	<b>40.947</b>	<b>40.644</b>

(\*) Republic Nat. Bank of N.Y. pasó a llamarse HSBC Bank USA a partir del 29 de marzo de 2000.

(1) A partir de marzo de 1999, Corporación Financiera Atlas SA fue absorbida por Citibank.

(2) A partir del 31.07.99, Financiera Condell SA fue absorbida por Corpbanca.

Nota: A partir del mes de diciembre de 1994 las cifras fueron revisadas y comprenden el total del personal de las instituciones financieras que prestan servicios en forma permanente, a sueldo u honorarios y por un mínimo de media jornada. Se incluye el personal de las casas matrices, sucursales, cajas auxiliares y oficinas de apoyo. Posteriormente, desde septiembre de 1998, se incluye el personal de las sucursales, solamente.

**OPERACIONES TRANSFRONTERIZAS POR INSTITUCION Y TIPO DE OPERACION  
SEPTIEMBRE 2000 (en millones de pesos)**

Instituciones	Créditos de comercio exterior efectivos		Créditos comerciales efectivos	Inversiones financieras		Total
	Exportaciones o importaciones chilenas	Operaciones entre terceros países		Instrumentos con grado de inversión	Instrumentos con otra clasificación	
ABN Amro Bank (Chile)	54.269	—	—	—	—	54.269
American Express Bank Ltd.	5.652	—	2.747	—	—	8.398
Banco Bice	4.816	—	—	33.134	—	37.950
Banco de A. Edwards	12.080	—	—	76.086	18.187	106.353
Banco de Chile	—	—	—	18.086	177.169	195.255
Banco de Crédito e Inversiones	81.177	—	—	—	253	81.430
Banco de la Nación Argentina	374	—	—	—	—	374
Banco del Desarrollo	2.267	109	4.883	—	—	7.259
Banco del Estado de Chile	7.639	—	—	105.952	—	113.591
Banco do Brasil S.A.	16.105	—	—	—	—	16.105
Banco do Estado de Sao Paulo S.A.	6.012	—	—	—	—	6.012
Banco Internacional	25	—	—	—	—	25
Banco Santander-Chile	40.891	92.744	—	222.062	—	355.698
Banco Santiago	77	26.022	171.054	137.548	45.394	380.095
Banco Security	11.393	8.974	—	26.726	11.566	58.659
Banco Sud Americano	—	2.612	—	82	—	2.695
Banco Sudameris	39.202	—	—	—	—	39.202
BankBoston, N.A.	5.956	—	—	—	—	5.956
BBVA Banco Bñif	38.754	391	5.547	—	3.383	48.075
Citibank N.A.	4.784	—	25.930	48.002	—	78.715
Corpbanca	1.042	233	7.389	5.154	—	13.817
Dresdner Banque Nationale de París	19.135	122	2.590	—	—	21.847
<b>TOTAL</b>	<b>351.649</b>	<b>131.207</b>	<b>220.140</b>	<b>672.833</b>	<b>255.951</b>	<b>1.631.781</b>

**OPERACIONES TRANSFRONTERIZAS POR PAIS DE DESTINO Y TIPO DE OPERACION  
SEPTIEMBRE 2000 (en millones de pesos)**

Países	Créditos de comercio exterior efectivos		Créditos comerciales efectivos	Inversiones financieras		Total
	Exportaciones o importaciones chilenas	Operaciones entre terceros países		Instrumentos con grado de inversión	Instrumentos con otra clasificación	
Alemania	1.790	—	—	36.646	62.817	101.252
Argentina	37.165	8.455	98.528	16.471	3.383	164.002
Australia	—	—	—	1.196	—	1.196
Bahamas	—	1.443	1.143	—	—	2.586
Bélgica	107	507	—	—	—	614
Bolivia	1.021	543	—	—	—	1.564
Brasil	191.149	20.824	39.383	6.244	31.700	289.299
Canadá	—	—	—	21.806	36.780	58.586
China Popular	1.647	—	—	—	—	1.647
Colombia	663	—	5.654	2.882	—	9.198
Corea del Sur	11.647	—	—	—	—	11.647
Costa Rica	5.375	—	—	—	—	5.375
Cuba	6.694	—	—	—	—	6.694
Dinamarca	17	—	—	—	—	17
Ecuador	1.784	—	—	—	—	1.784
Egipto	901	—	—	—	—	901
El Salvador	571	—	—	—	—	571
España	6.916	—	—	—	—	6.916
Estados Unidos	21.469	92.237	24.608	435.230	110.515	684.059
Filipinas	63	—	—	—	—	63
Finlandia	7	—	—	—	—	7
Francia	26	—	—	34.931	—	34.957
Gran Bretaña	1.207	—	8.002	—	—	9.209
Holanda	265	—	—	11.678	—	11.943
India	228	—	—	—	—	228
Israel	597	—	—	—	—	597
Italia	128	—	—	5.860	—	5.988
Japón	149	—	—	—	—	149
Libano	21	—	—	—	—	21
México	3.911	—	—	25.715	10.757	40.383
Panamá	—	—	15.567	—	—	15.567
Paraguay	39.561	—	—	—	—	39.561
Perú	5.005	4.805	17.216	—	—	27.026
Puerto Rico	24	—	—	48.002	—	48.026
República Dominicana	772	—	—	—	—	772
Singapur	45	—	—	—	—	45
Sri Lanka	286	—	—	—	—	286
Sudáfrica	—	—	2.747	—	—	2.747
Suecia	—	—	—	26.174	—	26.174
Suiza	1.141	—	—	—	—	1.141
Taiwán	3.409	—	—	—	—	3.409
Turquía	2.636	—	—	—	—	2.636
Uruguay	2.160	—	—	—	—	2.160
Venezuela	1.090	2.394	7.293	—	—	10.777
<b>TOTAL</b>	<b>351.649</b>	<b>131.207</b>	<b>220.140</b>	<b>672.833</b>	<b>255.951</b>	<b>1.631.781</b>

**SOCIEDADES EVALUADORAS  
DE INSTITUCIONES FINANCIERAS**



**ANTECEDENTES GENERALES SOBRE SOCIEDADES EVALUADORAS  
DE INSTITUCIONES FINANCIERAS  
SEPTIEMBRE 2000**

**FITCH-IBCA CHILE  
CLASIFICADORA DE RIESGO LTDA.**

Gerente General	Jorge González Costabal
Domicilio	Avda. 11 de Septiembre 1860, oficina 135 Santiago
Fecha de autorización	14.12.88

**Consejo de Clasificación**

Titulares	Jorge González Costabal Jaime Tagle Metzdorff Charles Prescott Ivonne Ibáñez Valladares Gonzalo Alliende Arriagada
Suplentes	Susana Alfaro Olave Joaquín de la Cerda Vergara

**DUFF & PHELPS-CHILE  
CLASIFICADORA DE RIESGO LTDA.**

Gerente General	Hernán Cheyre Valenzuela
Domicilio	Av. El Golf 99, oficina 802 Las Condes, Santiago
Fecha de autorización	10.11.89

**Consejo de Clasificación**

Titulares	Hernán Cheyre Valenzuela José Ramón Valente Vías Eduardo Santibáñez Rubilar
Suplentes	Carolina Donoso Yanten Teresa Gómez Flores Giovanni Canelo Morales

**FELLER-RATE  
CLASIFICADORA DE RIESGO LTDA.**

Gerente General	Alvaro Feller Schleyer
Domicilio	Málaga 50, piso 7 Las Condes, Santiago
Fecha de autorización	18.10.88

**Consejo de Clasificación**

Titulares	Alvaro Feller Schleyer Gonzalo Oyarce Collao Tomás Deimel Winternitz
Suplentes	Eduardo Ferretti Pascoe Ana María Masías Guzmán

## VARIACION DE LA CLASIFICACION DE RIESGO EN EL TRIMESTRE

Período: julio-septiembre 2000

SOCIEDAD EMISORA	Clasificación actual	Clasificación anterior	Fecha del cambio	Firma Clasificadora
<b>BBVA Banco Bhif</b>				
Depósitos a plazo hasta 1 año	N-1	N-1	jul-00	Feller Rate
Depósitos a plazo a más de 1 año	AA-	AA-		
Letras Hipotecarias	AA-	AA		
Bonos	AA-	AA-		
Bonos Subordinados	A+	A+		
Acciones	1ª clase N-3	1ª clase N-3		
<b>Financiera Conosur</b>				
Depósitos a plazo hasta 1 año	N-2	N-2+	ago-00	Feller Rate
Depósitos a plazo a más de 1 año	A-	A+		
Bonos Subordinados	BBB+	A		
<b>Bank Boston NA</b>				
Depósitos a plazo hasta 1 año	Nivel 1	Nivel 1	sep-00	Feller Rate
Depósitos a plazo a más de 1 año	AA	AA-		
Letras Hipotecarias	AA	AA-		

## NUEVAS CLASIFICACIONES DE INSTRUMENTOS EN EL TRIMESTRE

Período: julio-septiembre 2000

SOCIEDAD EMISORA	Instrumento	Serie	Clasificación	Firma Clasificadora
<b>Sudameris Leasing</b>	Bonos ordinarios	A	A+	Fitch-Ibca
			A+	Feller-Rate

# CLASIFICACION DE INSTRUMENTOS DE OFERTA PUBLICA SEPTIEMBRE 2000

## I. INSTITUCIONES FINANCIERAS

SOCIEDAD EMISORA	FITCH-IBCA CHILE	DUFF & PHELPS CHILE	FELLER RATE
<b>ABN AMRO Bank (Chile)</b>			
Depósitos a plazo hasta 1 año	Nivel 1	Nivel 1	
Depósitos a plazo a más de 1 año	AA	AA+	
Letras de crédito	AA+	AAA	
<b>American Express Bank Ltd.</b>			
Depósitos a plazo hasta 1 año	Nivel 1		Nivel 1
Depósitos a plazo a más de 1 año	AA-		AA-
<b>BBVA Banco Bhif (1)</b>			
Depósitos a plazo hasta 1 año	Nivel 1		Nivel 1
Depósitos a plazo a más de 1 año	AA-		AA-
Letras de crédito	AA		AA-
Bonos ordinarios	AA-		AA-
Bonos subordinados	A+		A+
Acciones	1ª clase Nivel 3		1ª clase Nivel 3
<b>Banco Bice (2)</b>			
Depósitos a plazo hasta 1 año		Nivel 1	Nivel 1
Depósitos a plazo a más de 1 año		AA	AA
Letras de crédito		AA+	AA
Bonos ordinarios		AA	AA
Bonos subordinados		AA-	AA-
<b>Banco de A. Edwards (4)</b>			
Depósitos a plazo hasta 1 año	Nivel 1	Nivel 1	
Depósitos a plazo a más de 1 año	AA	AA-	
Letras de crédito	AA	AA	
Bonos ordinarios	AA	AA-	
Bonos subordinados	AA-	A+	
Acciones A	1ª clase Nivel 3	1ª clase Nivel 3	
<b>Banco de Chile (3)</b>			
Depósitos a plazo hasta 1 año	Nivel 1		Nivel 1
Depósitos a plazo a más de 1 año	AA+		AA+
Letras de crédito	AA+		AA+
Bonos ordinarios	AA+		AA+
Bonos subordinados	AA		AA
Acciones	1ª clase Nivel 2		1ª clase Nivel 2
<b>Banco de Crédito e Inversiones</b>			
Depósitos a plazo hasta 1 año	Nivel 1		Nivel 1
Depósitos a plazo a más de 1 año	AA		AA
Letras de crédito	AA+		AA
Bonos ordinarios	AA		AA
Bonos subordinados	AA-		AA-
Acciones A	1ª clase Nivel 2		1ª clase Nivel 2

(1) Incluye las series de bonos A2 y B2 de Bhif Leasing S.A., filial absorbida por el banco.

(2) Incluye las series de bonos Y3, Y4, Y6, Y8 de Bice Leasing S.A., filial absorbida por el banco.

(3) Incluye las series de bonos FA, GC, JB y JC de Leasing Andino S.A., filial absorbida por el banco.

(4) Incluye las series de bonos AC, AD, AE, AF, AG, AH, BA, BB, BC y BD de Banedwards Sogeleasing, filial absorbida por el banco.

SOCIEDAD EMISORA	FITCH-IBCA CHILE	DUFF & PHELPS CHILE	FELLER RATE
<b>Banco de la Nación Argentina</b>			
Depósitos a plazo hasta 1 año	Nivel 2		Nivel 2+
Depósitos a plazo a más de 1 año	BBB+		BBB+
<b>Banco del Desarrollo</b>			
Depósitos a plazo hasta 1 año	Nivel 2	Nivel 2	Nivel 2
Depósitos a plazo a más de 1 año	A+	A-	A
Letras de crédito	A+	A	A
Bonos ordinarios	A+	A-	
Bonos subordinados	A	BBB+	A-
<b>Banco del Estado</b>			
Depósitos a plazo hasta 1 año		Nivel 1	Nivel 1+
Depósitos a plazo a más de 1 año		AAA	AA+
Letras de crédito		AAA	AA+
Bonos ordinarios		AAA	AA+
Bonos subordinados		AAA	AA
<b>Banco do Brasil</b>			
Depósitos a plazo hasta 1 año	Nivel 2		Nivel 2-
Depósitos a plazo a más de 1 año	BBB		BBB
<b>Banco do Estado de Sao Paulo</b>			
Depósitos a plazo hasta 1 año		Nivel 3	Nivel 2
Depósitos a plazo a más de 1 año		BBB	BBB
<b>Banco Falabella</b>			
Depósitos a plazo hasta 1 año	Nivel 2	Nivel 2	
Depósitos a plazo a más de 1 año	A	A	
<b>Banco Internacional</b>			
Depósitos a plazo hasta 1 año		Nivel 2	Nivel 2-
Depósitos a plazo a más de 1 año		A-	A-
Letras de crédito		A	A-
<b>Banco Santander-Chile</b>			
Depósitos a plazo hasta 1 año		Nivel 1	Nivel 1
Depósitos a plazo a más de 1 año		AA+	AA+
Letras de crédito		AAA	AA+
Bonos ordinarios		AA+	AA+
Bonos subordinados		AA	AA
Acciones A		1ª Clase Nivel 2	1ª Clase Nivel 2
<b>Banco Santiago</b>			
Depósitos a plazo hasta 1 año	Nivel 1		Nivel 1
Depósitos a plazo a más de 1 año	AA+		AA
Letras de crédito	AA+		AA
Bonos ordinarios	AA+		AA
Bonos subordinados	AA		AA-
Acciones	1ª clase Nivel 2		1ª clase Nivel 2
<b>Banco Security</b>			
Depósitos a plazo hasta 1 año		Nivel 1	Nivel 1-
Depósitos a plazo a más de 1 año		AA-	AA-
Letras de crédito		AA	AA-
Bonos ordinarios		AA-	AA-
Bonos subordinados		A+	A+



SOCIEDAD EMISORA	FITCH-IBCA CHILE	DUFF & PHELPS CHILE	FELLER RATE
<b>Banco Sud Americano</b>			
Depósitos a plazo hasta 1 año		Nivel 2	Nivel 2
Depósitos a plazo a más de 1 año		A-	A
Letras de crédito		A	A
Bonos ordinarios		A-	A
Bonos subordinados		BBB+	A-
Acciones A		1ª clase Nivel 3	1ª clase Nivel 4
<b>Banco Sudameris</b>			
Depósitos a plazo hasta 1 año	Nivel 1		Nivel 1-
Depósitos a plazo a más de 1 año	A+		A+
<b>BankBoston N.A.</b>			
Depósitos a plazo hasta 1 año		Nivel 1	Nivel 1
Depósitos a plazo a más de 1 año		AA-	AA
Letras de crédito		AA	AA
<b>Bank of America</b>			
Depósitos a plazo hasta 1 año	Nivel 1		Nivel 1
Depósitos a plazo a más de 1 año	AA		AA+
<b>Citibank N.A.</b>			
Depósitos a plazo hasta 1 año	Nivel 1		Nivel 1
Depósitos a plazo a más de 1 año	AA+		AA+
Letras de crédito	AA+		AA+
Bonos ordinarios	AA+		AA+
<b>Corpbanca</b>			
Depósitos a plazo hasta 1 año	Nivel 2	Nivel 2	Nivel 2
Depósitos a plazo a más de 1 año	A	A	A-
Letras de crédito	A	A+	A-
Bonos ordinarios	A	A	A-
Bonos subordinados	A-	A-	BBB+
<b>Dresdner Banque Nationale de París</b>			
Depósitos a plazo hasta 1 año	Nivel 1		Nivel 1
Depósitos a plazo a más de 1 año	AA		AA
<b>HSBC Bank USA (ex Republic)</b>			
Depósitos a plazo hasta 1 año		Nivel 1	Nivel 1+
Depósitos a plazo a más de 1 año		AA-	AA+
<b>The Bank of Tokyo-Mitsubishi, Ltd.</b>			
Depósitos a plazo hasta 1 año		Nivel 1	Nivel 1
Depósitos a plazo a más de 1 año		AA	AA-
<b>The Chase Manhattan Bank</b>			
Depósitos a plazo hasta 1 año	Nivel 1	Nivel 1	
Depósitos a plazo a más de 1 año	AA	AA+	
<b>Financiera Conosur</b>			
Depósitos a plazo hasta 1 año	Nivel 2		Nivel 2
Depósitos a plazo a más de 1 año	A		A-
Bonos subordinados	A-		BBB+

Nota: La clasificación asignada a los bonos bancarios corresponde a la de todas las series emitidas por la entidad.

## II. SOCIEDADES FILIALES: EMPRESAS DE LEASING

SOCIEDAD EMISORA	FITCH-IBCA CHILE	DUFF & PHELPS CHILE	FELLER RATE
<b>Bandesarrollo Leasing S. A.</b> Bonos/Series A, B y C	A-		A-
<b>Santiago Leasing S.A.</b> Bonos/Series SEB, SEC, SFA, SFB, SGA a SGC, H	AA+		AA
<b>Leasing Security S.A.</b> Bonos/Series BSECL-SL3 a SL10		AA-	AA-
<b>Sudameris Leasing</b> Bonos/Serie A	A+		A+

## III. OTRAS INSTITUCIONES

SOCIEDAD EMISORA	FITCH-IBCA CHILE	DUFF & PHELPS CHILE	FELLER RATE
<b>S.M. Chile S.A.</b> Acciones A Acciones B Acciones D Acciones E	2ª clase 1ª clase Nivel 2 1ª clase Nivel 2 1ª clase Nivel 2		2ª clase 1ª clase Nivel 2 1ª clase Nivel 3 1ª clase Nivel 2

## DESCRIPCION DE LAS CATEGORIAS DE CLASIFICACION

### CATEGORIAS DE CLASIFICACION PARA LOS TITULOS REPRESENTATIVOS DE DEUDA

#### Categorías de clasificación de títulos de deuda de largo plazo

Categoría AAA	Corresponde a aquellos instrumentos que cuentan con la más alta capacidad de pago del capital e intereses en los términos y plazos pactados, la cual no se vería afectada ante posibles cambios en el emisor, en la industria a que pertenece o en la economía.
Categoría AA	Corresponde a aquellos instrumentos que cuentan con una muy alta capacidad de pago del capital e intereses en los términos y plazos pactados, la cual no se vería afectada en forma significativa ante posibles cambios en el emisor, en la industria a que pertenece o en la economía.
Categoría A	Corresponde a aquellos instrumentos que cuentan con una buena capacidad de pago del capital e intereses en los términos y plazos pactados, pero ésta es susceptible de deteriorarse levemente ante posibles cambios en el emisor, en la industria a que pertenece o en la economía.
Categoría BBB	Corresponde a aquellos instrumentos que cuentan con una suficiente capacidad de pago del capital e intereses en los términos y plazos pactados, pero ésta es susceptible de debilitarse ante posibles cambios en el emisor, en la industria a que pertenece o en la economía.
Categoría BB	Corresponde a aquellos instrumentos que cuentan con capacidad para el pago del capital e intereses en los términos y plazos pactados, pero ésta es variable y susceptible de deteriorarse ante posibles cambios en el emisor, en la industria a que pertenece o en la economía, pudiendo incurrirse en retraso en el pago de intereses y del capital.
Categoría B	Corresponde a aquellos instrumentos que cuentan con el mínimo de capacidad para el pago del capital e intereses en los términos y plazos pactados, pero ésta es muy variable y susceptible de deteriorarse ante posibles cambios en el emisor, en la industria a que pertenece o en la economía, pudiendo incurrirse en pérdida de intereses y capital.
Categoría C	Corresponde a aquellos instrumentos que no cuentan con una capacidad de pago suficiente para el pago del capital e intereses en los términos y plazos pactados, existiendo alto riesgo de pérdida de capital e intereses.
Categoría D	Corresponde a aquellos instrumentos que no cuentan con una capacidad de pago suficiente para el pago del capital e intereses en los términos y plazos pactados, y que presentan incumplimiento efectivo de pago de intereses o capital, o requerimiento de quiebra en curso.
Categoría E	Corresponde a aquellos instrumentos cuyo emisor no posee información suficiente o no tiene información representativa para el período mínimo exigido para la clasificación, y además no existen garantías suficientes.

## **Categorías de clasificación de títulos de deuda de corto plazo**

- Nivel 1 (N-1)      Corresponde a aquellos instrumentos que cuentan con una muy alta capacidad de pago del capital e intereses en los términos y plazos pactados, la cual no se vería afectada en forma significativa ante posibles cambios en el emisor, en la industria a que pertenece o en la economía.
- Nivel 2 (N-2)      Corresponde a aquellos instrumentos que cuentan con una buena capacidad de pago del capital e intereses en los términos y plazos pactados, pero ésta es susceptible de deteriorarse levemente ante posibles cambios en el emisor, en la industria a que pertenece o en la economía.
- Nivel 3 (N-3)      Corresponde a aquellos instrumentos que cuentan con suficiente capacidad de pago del capital e intereses en los términos y plazos pactados, pero ésta es susceptible de debilitarse ante posibles cambios en el emisor, en la industria a que pertenece o en la economía.
- Nivel 4 (N-4)      Corresponde a aquellos instrumentos cuya capacidad de pago del capital e intereses en los términos y plazos pactados no reúne los requisitos para clasificar en los niveles N-1, N-2 o N-3.
- Nivel 5 (N-5)      Corresponde a aquellos instrumentos cuyo emisor no posee información representativa para el período mínimo exigido para la clasificación, y además no existen garantías suficientes.

Adicionalmente, se han establecido las siguientes subcategorías para los instrumentos de deuda que están clasificados en las categorías comprendidas entre AA y BB, para los títulos de largo plazo, y entre los niveles 1 al 3, para los títulos de corto plazo:

- (+)      Para aquellos títulos de deuda con un menor riesgo relativo dentro de la categoría.
- (-)      Para aquellos títulos de deuda con un mayor riesgo relativo dentro de la categoría.

## **CATEGORIAS DE CLASIFICACION PARA LOS TITULOS REPRESENTATIVOS DE CAPITAL**

- Primera Clase Nivel 1      Corresponde a aquellos títulos accionarios que presentan una excelente combinación de solvencia y estabilidad en la rentabilidad del emisor y volatilidad de sus retornos.
- Primera Clase Nivel 2      Corresponde a aquellos títulos accionarios que presentan una muy buena combinación de solvencia y estabilidad en la rentabilidad del emisor y volatilidad de sus retornos.
- Primera Clase Nivel 3      Corresponde a aquellos títulos accionarios que presentan una buena combinación de solvencia y estabilidad en la rentabilidad del emisor y volatilidad de sus retornos.

Primera Clase Nivel 4	Corresponde a aquellos títulos accionarios que presentan una razonable combinación de solvencia y estabilidad en la rentabilidad del emisor y volatilidad de sus retornos.
Segunda Clase	Corresponde a aquellos títulos accionarios que presentan una inadecuada combinación de solvencia y estabilidad en la rentabilidad del emisor y volatilidad de sus retornos.
Sin Información Suficiente	Corresponde a aquellos títulos accionarios para los cuales no se dispone de información suficiente como para ser clasificados de acuerdo con los procedimientos de clasificación.



**SOCIEDADES FILIALES  
Y DE APOYO AL GIRO**





# ANTECEDENTES GENERALES SOBRE SOCIEDADES FILIALES Y DE APOYO AL GIRO. SEPTIEMBRE 2000

## I. SOCIEDADES FILIALES

EMPRESAS DE LEASING	PROPIEDAD %	ACCIONISTAS	DIRECTIVOS	FECHA DE AUTORIZACION
LEASING SECURITY S.A.	99,9990 0,0010	BANCO SECURITY CLEMENTE SILVA S.	Presidente: Renato Peñafiel M. Gerente General: Alan Lolic Z.	08.03.90
SANTIAGO LEASING S.A.	99,5023 0,4960 0,0017	BANCO DE SANTIAGO SOC. AGR. EL PEÑON S.A. SANTIAGO ASESORIA FINANCIERA LTDA.	Presidente: Mario Pérez C. Gerente General: Jorge Espinoza M.	23.10.87
BANDESARROLLO LEASING S.A.	97,0600 2,9400	BANCO DEL DESARROLLO INVERSIONES PARA EL DESARROLLO S.A.	Presidente: Jose Zabala Gerente General: José Veloso C	19.04.93
SUDAMERIS LEASING S.A.	95,0000 5,0000	BANCO SUDAMERIS INV. SUDAMERIS CHILE LTDA.	Presidente: Alberto Cordero Di M. Gerente General: Roberto Urzúa L.	23.06.93

SOCIEDADES DE LEASING INMOBILIARIAS	PROPIEDAD %	ACCIONISTAS	DIRECTIVOS	FECHA DE AUTORIZACION
BANDESARROLLO SOC. DE LEASING INMOBILIARIO S.A.	99,6400 0,3600	BANCO DEL DESARROLLO BANDESARROLLO ASES. FINANCIERAS S.A.	Presidente: Maximiliano Poblete A. Gerente General: Arnaldo Vera C.	21.01.97
BBVA SOCIEDAD DE LEASING INMOBILIARIO BHIF S.A.	97,2300 0,2700 2,5000	BBVA BANCO BHIF HABITACOOP LIMITADA CONAVICOOP	Presidente: Carlos Senent S. Gerente General: Germán González C.	02.10.96

EMPRESAS DE ASESORIAS FINANCIERAS	PROPIEDAD %	ACCIONISTAS	DIRECTIVOS	FECHA DE AUTORIZACION
ASESORIAS FINANCIERAS SUD AMERICANO S.A.	99,0000 1,0000	BANCO SUD AMERICANO SUD AMERICANO CORRED. DE BOLSA S.A.	Presidente: Joaquín Lagos G. Gerente General: Hugo Avendaño B.	02.09.92
ASESORIAS SECURITY S.A.	95,0000 5,0000	BANCO SECURITY ASESORIA E INVERSIONES DELFOS LTDA.	Presidente: Ramón Eluchans O. Gerente General: Claudio Izzo B.	12.08.93
BANCHILE ASESORIA FINANCIERA S.A.	99,0000 1,0000	BANCO DE CHILE BANCHILE CORREDORES DE BOLSA S.A.	Presidente: Segismundo Schulin-Zeuthen S. Gerente General: Julio Acevedo A.	28.09.88
BANDESARROLLO MICROEMPRESAS A. F. DE INTERES SOCIAL S.A.	99,0000 1,0000	BANCO DEL DESARROLLO BANDESARROLLO S.A. ASESORIA FINANCIERA	Presidente: Mauricio Rojas M. Gerente General: Alvaro Retamales C.	22.04.94
BANDESARROLLO S.A. ASESORIA FINANCIERA	99,0000 1,0000	BANCO DEL DESARROLLO FUNDACION PARA EL DESARROLLO	Presidente: Sergio Molina S. Gerente General: Vasco Undurraga G.	15.03.89
BANEDWARDS S.A. ASESORIA FINANCIERA	99,9000 0,1000	BANCO DE A. EDWARDS PROMARKET	Presidente: Gonzalo Menéndez D. Gerente General: Luis A. Ossa C.	24.11.89
BANESTADO MICROEMPRESAS S.A.	99,9000 0,1000	BANCO DEL ESTADO DE CHILE BANESTADO CORREDORES DE BOLSA S.A.	Presidente: Alberto Chacón O. Gerente General: Jaime Pizarro T.	01.07.96
BCI S.A. ASESORIA FINANCIERA	99,0000 1,0000	BANCO DE CREDITO E INVERSIONES BCI CORREDORES DE BOLSA S.A.	Presidente: Alberto López-Hermida H. Gerente General: Benjamín Vargas A..	23.09.92
BHIF ASESORIAS Y SERVICIOS FINANCIEROS S.A.	98,6020 1,3980	BBVA BANCO BHIF INVERSIONES Y CAPITALIZACIONES S.A.	Presidente: Carlos Senent S. Gerente General: Jorge Caballero M.	18.11.87
CORP ASESORIAS FINANCIERAS S.A.	99,9900 0,0100	CORP BANCA S.A. CORP CORREDORES DE BOLSA S.A.	Presidente: Cristián Schiessler G. Gerente General : Roberto Baraona U.	09.01.92
SANTIAGO ASESORIAS FINANCIERAS LTDA.	99,8000 0,1100 0,0900	BANCO SANTIAGO SANTIAGO S.A. CORREDORES DE BOLSA SANTIAGO LEASING S.A.	Gerente General: Pedro Barriga D.	10.03.88

ADMINISTRADORAS DE FONDOS MUTUOS	PROPIEDAD %	ACCIONISTAS	DIRECTIVOS	FECHA DE AUTORIZACION
ADMINISTRADORA BANCHILE DE FONDOS MUTUOS S.A.	99,9900 0,0100	BANCO DE CHILE RICARDO DELL'ORTO B.	Presidente: Alfredo Moreno Ch. Gerente General: Andrés Lagos V.	16.05.88
ADMINISTRADORA DE FONDOS MUTUOS SECURITY S.A.	99,9900 0,0100	BANCO SECURITY CLEMENTE SILVA S.	Presidente: Oscar Brahm G. Gerente General: Alfredo Reyes V.	03.04.92
ADMINISTRADORA DE FONDOS MUTUOS SUD AMERICANO S.A.	99,0000 1,0000	BANCO SUD AMERICANO SUD AMERICANO CORR. DE BOLSA S.A.	Presidente: Sergio Markmann D. Gerente General: Ivonne Merino S.	24.01.92
BANEDWARDS S.A. ADMINISTRADORA DE FONDOS MUTUOS	99,0000 1,0000	BANCO DE A. EDWARDS BANEDWARDS S.A. ASESORIA FINANCIERA	Presidente: Jacob Ergas E. Gerente General: Juan E. Julio A.	14.09.92
BCI ADMINISTRADORA DE FONDOS MUTUOS S.A.	99,9000 0,1000	BANCO DE CREDITO E INVERSIONES BCI CORREDORES DE BOLSA S.A.	Presidente: Mario Gómez D. Gerente General: Jorge Farah T.	23.12.87
BHIF ADMINISTRADORA DE FONDOS MUTUOS S.A.	99,9000 0,1000	BBVA BANCO BHIF BHIF AS. Y SERVICIOS FINANCIEROS S.A.	Presidente: Carlos Senent S. Gerente General: Hernán Martínez R.	23.01.97
BICE-DREYFUS ADMINISTRADORA DE FONDOS MUTUOS S.A.	51,0000 49,0000	BANCO BICE MELLON CHILE HOLDING S.A.	Presidente: Carlos Budge C Gerente General: Michele Silvestro L.	04.08.87
CORP ADMINISTRADORA DE FONDOS MUTUOS S.A.	99,0000 1,0000	CORP BANCA CORP ASESORIAS FINANCIERAS S.A.	Presidente: Jorge Selume Z. Gerente General: Carlos Camposano G.	02.08.96
SANTANDER S.A. ADMINISTRADORA DE FONDOS MUTUOS	99,9600 0,0400	BANCO SANTANDER-CHILE SANTANDER INVERSIONES S.A.	Presidente: Andrés Roccatagliata O. Gerente General: Carlos Volante N.	04.06.92
SANTIAGO S.A. ADMINISTRADORA DE FONDOS MUTUOS	99,9600 0,0400	BANCO SANTIAGO SANTIAGO LEASING S.A.	Presidente: Mario Pérez C. Gerente General: Juan Luis Silva D.	11.12.92

ADMINISTRADORAS DE FONDOS DE INVERSION	PROPIEDAD %	ACCIONISTAS	DIRECTIVOS	FECHA DE AUTORIZACION
BANDESARROLLO AUSTRAL ADM. DE FONDOS DE INVERSION S.A.	55,5000 44,5000	BANCO DEL DESARROLLO AUSTRAL S.A. INVERSIONES	Presidente: Hernán Somerville S. Gerente General: Alejandro Jara W.	07.07.97
BANEDWARDS ADMINISTRADORA DE FONDOS DE INVERSION S.A.	99,5100 0,4900	BANCO DE A. EDWARDS BANEDWARDS S.A. ASESORIA FINANCIERA	Presidente: Jacob Ergas E. Gerente General: Marcos Echeñique C.	30.10.96
BHIF ADMINISTRADORA DE FONDOS DE INVERSION S.A.	99,9000 0,1000	BBVA BANCO BHIF BHIF AS. Y SERV. FINANCIEROS S.A.	Presidente: Carlos Senent S. Gerente General: Luis Santana O.	31.08.95
SANTIAGO S.A. ADMINISTRADORA DE FONDOS DE INVERSION	99,9900 0,0100	BANCO SANTIAGO SANTIAGO LEASING S.A.	Presidente: Mario Pérez C. Gerente General: Marcelo Sagredo A.	25.01.91

ADMINISTRADORAS DE FONDOS PARA LA VIVIENDA	PROPIEDAD %	ACCIONISTAS	DIRECTIVOS	FECHA DE AUTORIZACION
BANDESARROLLO ADM. DE FONDOS PARA LA VIVIENDA S.A.	99,0000 1,0000	BANCO DEL DESARROLLO BANDESARROLLO S.A. A. F.	Presidente: Andrés Joannon M.. Gerente General: Favio A. Valdivieso R.	25.07.96
BANESTADO S.A. ADM. DE FONDOS PARA LA VIVIENDA	99,9900 0,0100	BANCO DEL ESTADO DE CHILE BANESTADO S.A. CORREDORES DE BOLSA	Presidente: Jorge Peña B. Gerente General: Juan Norris E.	28.01.97
BHIF ADM. DE FONDOS PARA LA VIVIENDA S.A.	99,9000 0,1000	BBVA BANCO BHIF BHIF ASES. Y SERV. FINANCIEROS	Presidente: Carlos Senent S. Gerente General: Roberto Molina O.	31.01.96

AGENTES DE VALORES	PROPIEDAD %	ACCIONISTAS	DIRECTIVOS	FECHA DE AUTORIZACION
O'HIGGINS AGENTE DE VALORES LTDA.	95,0000 5,0000	BANCO SANTIAGO AGRICOLA EL PEÑON S.A.	Gerente General: Maecela Muñoz V.	18.08.87
SANTANDER S.A. AGENTE DE VALORES	99,0400 0,9600	BANCO SANTANDER-CHILE SANTANDER CHILE HOLDING SA.	Presidente: Oscar Von Chrismar C. Gerente General: Fred Meller S.	25.09.91
SUDAMERIS AGENCIA DE VALORES S.A.	95,0000 5,0000	BANCO SUDAMERIS INVERSIONES SUDAMERIS CHILE LTDA.	Presidente: Alberto Cordero Di M. Gerente General: Belisario A. Flores F.	12.12.88

CORREDORES DE BOLSA	PROPIEDAD %	ACCIONISTAS	DIRECTIVOS	FECHA DE AUTORIZACION
BANCHILE CORREDORES DE BOLSA S.A.	99,9800 0,0200	BANCO DE CHILE RICARDO DELL'ORTO B.	Presidente: Segismundo Schulin-Zeuthen S. Gerente General: Eduardo Kirberg B.	06.12.89
BANEDWARDS S.A. CORREDORES DE BOLSA	99,1600 0,8400	BANCO DE A. EDWARDS BANEDWARDS S.A. ASES. FINANCIERA	Presidente: Víctor Larraguibel H. Gerente General: Andrés Valenzuela del V.	21.07.88
BANESTADO S.A. CORREDORES DE BOLSA	99,9900 0,0100	BANCO DEL ESTADO DE CHILE SOC. DE INV. PREV. S.A.	Presidente: Antonio Bertrand H. Gerente General: Humberto Donoso B.	24.04.89
BCI CORREDORES DE BOLSA S.A.	99,9500 0,0500	BANCO DE CREDITO E INVERSIONES BCI ASESORIA FINANCIERA S.A.	Presidente: Alberto López-Hermida H. Gerente General: Rodrigo Amezaga C.	16.07.87
BHIF CORREDORES DE BOLSA S.A.	99,6000 0,4000	BBVA BANCO BHIF BHIF ASES. Y SERVICIOS FINANCIEROS S.A.	Presidente: Carlos Area U. Gerente General: Frank Leighton C.	16.04.93
BICE CORREDORES DE BOLSA S.A.	99,9900 0,0100	BANCO BICE BICECORP S.A.	Presidente: Cristián Eyzaguirre J. Gerente General: Ramiro Fernández Z.	04.08.87
CORP. CORREDORES DE BOLSA S.A.	99,9900 0,0100	CORP BANCA CORP ASESORIAS FINANCIERAS.	Presidente: Agustin Garcia-Huidobro O. Gerente General: Pedro Silva Y	02.11.94
SANTIAGO CORREDORES DE BOLSA LTDA.	99,1990 0,7990 0,0020	BANCO SANTIAGO SANTIAGO LEASING S.A. SANTIAGO S.A. SERV. Y AS. FINANCIERAS	Gerente General: Roberto De la Carrera P.	08.10.87
SUD AMERICANO CORREDORES DE BOLSA S.A.	99,8200 0,1800	BANCO SUD AMERICANO INVERSIONES NOVA SCOTIA LTDA.	Presidente: Joaquín Lagos G. Gerente General: Cristián Silva B.	25.10.89
VALORES SECURITY S.A. CORREDORES DE BOLSA	99,9000 0,1000	BANCO SECURITY S.A. SECURITY LEASING S.A.	Presidente: Ramón Eluchans O. Gerente General: Nicolás Ugarte B.	26.08.91
ABN AMRO (CHILE) CORREDORES DE BOLSA LIMITADA	99,9900 0,0100	ABN AMRO BANK (CHILE) ABN AMRO INVERSIONES (CHILE)	Gerente General: José Manuel Pino L	26.05.95

CORREDORES DE SEGUROS	PROPIEDAD %	ACCIONISTAS	DIRECTIVOS	FECHA DE AUTORIZACION
BANCHILE CORR. DE SEG. LTDA.	99,9990 0,0010	BANCO DE CHILE BANCHILE ASESORIA FINANCIERA S.A.	Gerente General: Eduardo Alert O.	08.07.98
BANEDWARDS CORR. DE SEG. LTDA.	99,0000 1,0000	BANCO EDWARDS BANED. S.A. A.F.	Gerente General: José Undurraga C.	02.06.98
BANESTADO CORR. DE SEG. LTDA.	99,9000 0,1000	BANCO DEL ESTADO DE CHILE BANESTADO MICROEMP. A.F.	Gerente General: Fernando Silva S.	22.09.99
BANKBOSTON CORR. DE SEG. LTDA.	99,9000 0,1000	BANKBOSTON NATIONAL ASSOCIATION THE EAGLE CORPORATION	Gerente General: Jorge Stoltze B.	07.04.99
BCI CORR. DE SEG. S.A.	51,0000 49,0000	BANCO DE CREDITO E INVERSIONES AXA INV. CHILE LTDA.	Presidente: José Cox P. Gerente General: Boris Devcic A.	14.08.98
BICE CORR. DE SEG. LTDA.	99,9000 0,1000	BANCO BICE CIA. DE INV. BICE CHILECONSULT S.A.	Gerente General: Gonzalo Correa C	20.07.99
BBVA CORR. TEC. DE SEG BHIF. LTDA.	99,9000 0,1000	BBVA BANCO BHIF BHIF ASESORIAS Y SERVICIOS FINANCIEROS	Gerente General: Raúl Ossandón G.	24.08.98
CITIBANK CORR. DE SEG. LTDA.	99,9000 0,1000	CITIBANK N.A. CITINVESTMENT CHILE LIMITED	Gerente General: Roberto Vergara K.	29.01.99
CODESUR CORR. DE SEG. LTDA.	95,0000 5,0000	FINANCIERA CONOSUR EMPRESAS CONOSUR S.A.	Gerente General: Pedro Budinich C.	16.11.98
CORP CORR. DE SEG. S.A.	99,9900 0,0100	CORPBANCA CORP ASESORIAS FINANCIERAS S.A.	Presidente: Maritza Saieh B. Gerente General: Pedro Iñiguez G.	30.09.98
CORR. DE SEGUROS SANTANDER LTDA.	99,9900 0,0100	BANCO SANTANDER-CHILE SOINCE S.A.	Gerente General: Raimundo Gatica P.	26.06.98
SANTIAGO CORR. DE SEG. LTDA.	99,9000 0,1000	BANCO SANTIAGO SANTIAGO LEASING S.A.	Gerente General: Javier Arriagada D.	10.07.98
SUD. AMERICANO CORR. DE SEG. LTDA.	99,9000 0,1000	BANCO SUDAMERICANO SUD. AMERICANO CORR. DE BOLSA	Gerente General: Andrés Rodríguez L.	02.11.98
ABN AMRO (CHILE) CORREDORES DE SEGUROS LIMITADA	99,9900 0,0100	ABN AMRO BANK (CHILE) ABN AMRO INVERSIONES (CHILE)	Gerente General: Ricardo Rothmann T.	07.04.00

SOCIEDADES DE COBRANZA	PROPIEDAD %	ACCIONISTAS	DIRECTIVOS	FECHA DE AUTORIZACION
CIA. DE NORMALIZACION DE CREDITOS NORMALIZA S.A.	99,0000 1,0000	BANCO BCI BCI CORREDOR DE BOLSA S.A.	Presidente: José Isla V. Gerente General: Galo Bertrán R.	26.06.98
COBRANZAS Y RECAUDACIONES LTDA.	99,9000 0,1000	BANCO SANTIAGO SANTIAGO LEASING S.A.	Gerente General: Francisco Ugarte S.	17.05.99
BANESTADO SERVICIOS DE COBRANZA	99,9000 0,1000	BANCO DEL ESTADO DE CHILE BANESTADO CORREDORES DE BOLSA	Presidente: Arnoldo Courard B. Gerente General: Guillermo González C.	Ago-99

SOCIEDADES DE FACTORING	PROPIEDAD %	ACCIONISTAS	DIRECTIVOS	FECHA DE AUTORIZACION
BANCHILE FACTORING S.A.	99,9990 0,0010	BANCO DE CHILE BANCHILE ASESORIA FINANCIERA S.A..	Presidente: Segismundo Schulin-Zeuthen S. Gerente General: Jorge Cuevas C.	23.10.98
BANEDWARDS FACTORING S.A.	99,0000 1,0000	BANCO DE A. EDWARDS BANEDWARDS ASESORIA FINANCIERA S.A..	Presidente: Rodrigo Manubens M. Gerente General: Jorge González M.	28.01.00
BCI FACTORING LTDA.	99,9700 0,0300	BANCO BCI BCI CORREDOR DE BOLSA S.A.	Presidente: Lionel Olavarria L. Gerente General: Germán Acevedo C.	24.03.99
SANTIAGO FACTORING LTDA.	99,9000 0,1000	BANCO SANTIAGO SANTIAGO LEASING S.A.	Gerente General: Horacio Ríos D.	14.01.99
SUD AMERICANO FACTORING S.A.	99,9900 0,0100	BANCO SUD AMERICANO SUD AMERICANO CORR. DE BOLSA S.A.	Presidente: Jorge Valenzuela C. Gerente General: Jose Miguel Amenábar A.	18.12.98

SOCIEDADES SECURITIZADORAS	PROPIEDAD %	ACCIONISTAS	DIRECTIVOS	FECHA DE AUTORIZACION
SANTANDER S.A. SOCIEDAD SECURITIZADORA	99,6400 0,3600	BANCO SANTANDER CHILE S.A. SANTANDER INVERSIONES S.A.	Presidente: Raimundo Monge Z. Gerente General: Roberto Zaldívar P.	11.08.98

## II. SOCIEDADES DE APOYO AL GIRO

REDES DE TRANSFERENCIAS ELECTRONICAS DE FONDOS	PROPIEDAD %	ACCIONISTAS	DIRECTIVOS	FECHA DE AUTORIZACION
GLOBALNET COMUNICACIONES FINANCIERAS S.A.	63,1579	BANCO DEL ESTADO	Presidente: Rodrigo Collado L. Gerente General: Mario Charlin D.	10.12.93
	5,2632	BANK OF AMERICA		
	2,6316	AMERICAN EXPRESS BANK LTD.		
	2,6316	BANCO DE LA NAC. ARGENTINA		
	2,6316	BANCO DO BRASIL		
	2,6316	BANCO EXTERIOR CHILE (BBVA BCO. BHIF)		
	2,6316	BANCO REAL (ABN AMRO BANK)		
	2,6316	BANCO SUDAMERIS		
	2,6316	DRESDNER BANQUE NATIONALE DE PARIS		
	2,6316	FINANCIERA CONOSUR		
	2,6316	HSBC BANK USA		
	2,6316	THE BANK OF TOKYO		
	REDBANC S.A.	18,2159		
15,2136		BANCO SANTIAGO		
12,7108		BANCO DE A. EDWARDS		
12,7108		BANCO DE CHILE		
12,7108		BANCO DE CREDITO E INVERSIONES		
12,7108		BANCO SUD AMERICANO		
12,7123		CITIBANK		
2,5012		CORPBANCA		
0,4996		BANCO INTERNACIONAL		
0,0032		BBVA BANCO BHIF		
0,0016		ABN AMRO BANK (Chile)		
0,0016		BANCO BICE		
0,0016		BANKBOSTON, NA		
0,0016		BANCO DEL DESARROLLO		
0,0016		BANCO SECURITY		
0,0016		THE CHASE MANHATTAN BANK N.A.		
0,0016	FINANCIERA CONDELL			
SOCIEDAD INTERBANCARIA DE DEPOSITOS DE VALORES S.A.	15,1079	BANCO SANTANDER-CHILE	Presidente: Arturo Concha U. Gerente General: Alejandro Alarcón P.	21.01.93
	14,0459	BANCO SANTIAGO		
	12,3829	BANCO DE CHILE		
	9,2124	CITIBANK		
	6,7513	BBVA BANCO BHIF		
	6,2553	BANCO SUDAMERICANO		
	6,1236	BANCO DE CREDITO E INVERSIONES		
	5,4400	BANCO DE BOSTON		
	4,6916	BANCO DE A. EDWARDS		
	3,9096	CORPBANCA		
	3,5971	BANCO SECURITY		
	2,8777	BANCO BICE		
	1,5639	BANCO DEL DESARROLLO		
	1,4389	BANCO INTERNACIONAL		
	1,4389	BANCO FALABELLA		
	1,2908	THE CHASE MANHATTAN BANK		
	0,9681	BANK OF AMERICA		
	0,9681	HSBC BANK USA		
	0,6454	ABN AMRO BANK (Chile)		
	0,6454	FINANCIERA CONOSUR		
0,6454	BANCO SUDAMERIS			

EMISORES U OPERADORES DE TARJETAS DE CREDITO	PROPIEDAD %	ACCIONISTAS	DIRECTIVOS	FECHA DE AUTORIZACION
NEXUS S.A.	12,9030 12,9030 12,9030 12,9030 12,9030 12,9030 12,9030 9,6770	BANCO DE CREDITO E INVERSIONES BANCO DE CHILE BANCO DE A. EDWARDS BANCO SUDAMERICANO CORPBANCA BANCO DEL ESTADO BANCO SANTIAGO BBVA BANCO BHIF	Presidente: Mario Gaete H. Gerente General: Carlos Jhonson L.	23.12.96
TRANSBANK S.A.	18,3631 14,3514 8,7188 8,7188 8,7188 8,7188 8,7188 8,7188 8,7188 6,2538 0,0001 0,0001 0,0000 0,0000 0,0000 0,0000 0,0000 0,0000 0,0000 0,0000 0,0000 0,0000 0,0000	BANCO SANTANDER - CHILE BANCO SANTIAGO BANCO DE A. EDWARDS BANCO DE CHILE BANCO DE CREDITO E INVERSIONES CORPBANCA BANCO DEL ESTADO BANCO SUD AMERICANO CITIBANK BBVA BANCO BHIF FINANCIERA CONOSUR TARJETAS DE CHILE THE CHASE MANHATTAN BANK BANCO SECURITY BANCO FALABELLA ABN AMRO BANK (Chile) BANCO BICE BANKBOSTON, NA BANCO DEL DESARROLLO BANCO INTERNACIONAL	Presidente: Miguel Leonvendagar V. Gerente General: Felipe Brahm G.	21.04.89
EMPRESA DE TARJETAS INTELIGENTES	20,0000 13,3333 13,3333 13,3333 13,3333 13,3333 13,3333	CIA. DE TELECOMUNICACIONES S.A. BANCO SANTIAGO BANCO SANTANDER-CHILE BANCO DE CHILE BANCO DE A. EDWARDS BANCO CREDITO E INVERSIONES BANCO SUD AMERICANO	Presidente: Francisco Guzmán B. Gerente General: Fernando Casasbellas G.	05.07.00

SOCIEDADES RECAUDADORAS DE PAGO DE SERVICIOS	PROPIEDAD %	ACCIONISTAS	DIRECTIVOS	FECHA DE AUTORIZACION
SOCIEDAD DE RECAUDACION Y PAGOS DE SERVICIOS LIMITADA	50,0000 50,0000	BANCO DE CHILE BANCO DE CREDITO E INVERSIONES	Gerente General: Oscar Alvarez M.	29.12.89

SOCIEDADES PREEVALUADORAS	PROPIEDAD %	ACCIONISTAS	DIRECTIVOS	FECHA DE AUTORIZACION
ANALISIS Y SERVICIOS S.A.	99,0000 1,0000	BANCO DE CREDITO E INVERSIONES BCI CORRED. DE BOLSA S.A.	Presidente: Abraham Romero P. Gerente General: Myriam Chiffelle K.	09.12.98

SOCIEDADES DE SERVICIOS DE PERSONAL	PROPIEDAD %	ACCIONISTAS	DIRECTIVOS	FECHA DE AUTORIZACION
BCI SERVICIOS DE PERSONAL S.A.	99,9000 0,1000	BANCO DE CREDITO E INVERSIONES BCI CORRED. DE BOLSA S.A.	Presidente: Patricio Silva P. Gerente General: Antonio Castañón F.	26.08.99

SOCIEDADES DE COMPENSACION AUTOMATICA	PROPIEDAD %	ACCIONISTAS	DIRECTIVOS	FECHA DE AUTORIZACION
CENTRO DE COMPENSACION AUTOMATIZADO S.A.	33,3300 33,3300 33,3300	BANCO DE CHILE BANCO DE CREDITO E INVERSIONES BANCO SANTIAGO	Presidente: Julio Rettig S. Gerente General: Patricio Parodi M.	14.05.99

## NUMERO DE EMPLEADOS DE FILIALES BANCARIAS Y SOCIEDADES DE APOYO

TIPO DE SOCIEDAD	DICIEMBRE		SEPTIEMBRE	
	1999		2000	
Administradoras de Fdos. de Inversión	17		11	
Administradoras de Fdos. Mutuos	683		628	
Administradoras de Fdos. para la Vivienda	16		18	
Agentes de Valores	16		15	
Asesorías Financieras	367		410	
Compañías de Leasing	330		89	
Corredores de Bolsa	721		709	
Corredoras de Seguros	338		305	
Empresas de Apoyo	1.730		1.910	
Soc. de Leasing Inmobiliario	23		22	
Soc. de Cobranza	371		387	
Securitizadoras	4		5	
Factoring	194		197	
<b>TOTAL</b>	<b>4.810</b>		<b>4.706</b>	

## NUMERO DE EMPLEADOS Y SUCURSALES DE EMPRESAS DE LEASING FILIALES BANCARIAS

COMPAÑIA DE LEASING	DICIEMBRE 1999		SEPTIEMBRE 2000	
	Sucursales	Empleados	Sucursales	Empleados
Santiago Leasing S.A.	10	216	10	25
Leasing Security S.A.	–	30	–	29
Sudameris Leasing S.A.	1	7	1	7
Bandesarrollo Leasing S.A.	0	30	0	28
<b>TOTAL</b>	<b>11</b>	<b>283</b>	<b>11</b>	<b>89</b>

## EMISIONES DE BONOS VIGENTES DE LAS COMPAÑIAS DE LEASING AL 30.09.2000

Sociedad Emisora	Número de serie	Serie	Fecha de emisión	Monto por serie	Plazo de emisión	Tasa interés anual %	Clasificación (1)	Firma Clasificadora de riesgo
Banedwards Sogeleasing S.A.** 2ª emisión	AC	U.F.	10.11.92	200.000	8 años	7,0	AA / AA-	Fich-Ibca / Duff & Phelps
							AA / AA-	Fich-Ibca / Duff & Phelps
							AA / AA-	Fich-Ibca / Duff & Phelps
							AA / AA-	Fich-Ibca / Duff & Phelps
							AA / AA-	Fich-Ibca / Duff & Phelps
							AA / AA-	Fich-Ibca / Duff & Phelps
							AA / AA-	Fich-Ibca / Duff & Phelps
							AA / AA-	Fich-Ibca / Duff & Phelps
Bandedarrollo Leasing S.A.	A	U.F.	10.10.96	250.000	6 años	6,5	A-/A-	Fich-Ibca / Feller-Rate
							A-/A-	Fich-Ibca / Feller-Rate
							A-/A-	Fich-Ibca / Feller-Rate
							A-/A-	Fich-Ibca / Feller-Rate
							A-/A-	Fich-Ibca / Feller-Rate
							A-/A-	Fich-Ibca / Feller-Rate
							A-/A-	Fich-Ibca / Feller-Rate
							A-/A-	Fich-Ibca / Feller-Rate



Santiago Leasing S.A.	4ª emisión*	H	30.06.95	U.F.	300.000	15 años	5,5	AA / AA+	Feller-Rate / Fitch Ibca
	5ª emisión	SEB	03.11.94	U.F.	700.000	8 años	6,0	AA / AA+	Feller-Rate / Fitch Ibca
		SEC		U.F.	400.000	12 años	6,0	AA / AA+	
	6ª emisión	SFA	24.10.96	U.F.	1.000.000	15 años	5,5	AA / AA+	Feller-Rate / Fitch Ibca
		SFB		U.F.	2.000.000	15 años	5,5	AA / AA+	
	7ª emisión	SGA	15.02.99	U.F.	800.000	5 años	6,0	AA / AA+	Feller-Rate / Fitch-Ibca
		SGB		U.F.	1.200.000	8 años	6,0	AA / AA+	
		SGC		U.F.	2.000.000	20 años	5,5	AA / AA+	
Leasing Security S.A.	1ª emisión	BSECL-SL3	07.02.94	U.F.	250.000	8 años	6,5	AA- / AA-	Feller-Rate / Duff & Phepbst
	2ª emisión	BSECL-SL4	13.08.96	U.F.	100.000	8 años	6,5	AA- / AA-	Feller-Rate / Duff & Phepbst
		BSECL-SL5		U.F.	150.000	10 años	6,5	AA- / AA-	
		BSECL-SL6		U.F.	250.000	12 años	6,5	AA- / AA-	
	3ª emisión	BSECL-SL7	21.01.98	U.F.	250.000	6 años	6,5	AA- / AA-	Feller-Rate / Duff & Phepbst
		BSECL-SL8		U.F.	250.000	10 años	6,5	AA- / AA-	
		BSECL-SL9		U.F.	250.000	12 años	6,5	AA- / AA-	
		BSECL-SL10		U.F.	250.000	20 años	6,5	AA- / AA-	
Sudameris Leasing S.A.	1ª emisión	A	01.06.00	U.F.	250.000	8 años	7,5	A+/A+	Fich-Ibca/Feller-Rate

\* Corresponde a series emitidas por O'Higgins Leasing S.A., entidad que se fusionó con Santiago Leasing, durante el primer trimestre de 1997.

\*\* Corresponde a bonos que se incorporan al banco matriz.

(1) Clasificación actual de bonos.

## EVOLUCION INDICADORES DE ACTIVIDAD EMPRESAS FILIALES BANCARIAS Y SOCIEDADES DE APOYO AL GIRO

### NUMERO DE INSTITUCIONES

		Adm. de Fondos Inversión	Adm. de Fondos Mutuos	Agentes de Valores	Asesorías Financieras	Compañías de Leasing	Corredoras de Bolsa	Adm. de Fondos Vivienda
1994	Diciembre	1	10	4	11	14	14	–
1995	Diciembre	2	10	4	11	14	14	–
1996	Diciembre	4	10	4	13	13	12	2
1997	Diciembre	5	10	3	12	12	13	2
1998	Diciembre	4	10	3	13	11	13	3
1999	Diciembre	4	10	3	13	5	12	3
2000	Septiembre	4	10	3	11	4	11	3

### ACTIVOS TOTALES (en millones de pesos de cada año)

		Adm. de Fondos Inversión	Adm. de Fondos Mutuos	Agentes de Valores	Asesorías Financieras	Compañías de Leasing	Corredoras de Bolsa	Adm. de Fondos Vivienda
1994	Diciembre	507	15.810	124.499	3.157	576.665	320.244	–
1995	Diciembre	927	22.771	160.091	3.329	733.279	433.353	–
1996	Diciembre	2.231	26.447	259.075	4.903	845.373	263.854	365
1997	Diciembre	2.783	31.213	287.297	5.781	1.002.099	460.477	388
1998	Diciembre	2.321	27.403	284.722	4.616	889.613	515.312	769
1999	Diciembre	2.410	32.469	560.651	5.108	384.606	508.272	871
2000	Septiembre	2.566	39.662	603.403	3.311	332.335	689.392	1.002

### PATRIMONIO (en millones de pesos de cada año)

		Adm. de Fondos Inversión	Adm. de Fondos Mutuos	Agentes de Valores	Asesorías Financieras	Compañías de Leasing	Corredoras de Bolsa	Adm. de Fondos Vivienda
1994	Diciembre	496	14.332	10.655	2.238	72.351	25.674	–
1995	Diciembre	900	20.200	12.008	2.492	93.444	32.726	–
1996	Diciembre	2.131	23.751	17.720	4.064	110.331	27.834	349
1997	Diciembre	2.709	28.519	20.951	5.109	135.998	38.759	374
1998	Diciembre	2.229	25.449	30.935	3.802	130.332	47.916	736
1999	Diciembre	2.340	29.091	41.676	4.223	50.058	54.432	833
2000	Septiembre	2.517	33.408	48.204	2.817	42.340	60.650	942

### UTILIDAD (en millones de pesos de cada año)

		Adm. de Fondos Inversión	Adm. de Fondos Mutuos	Agentes de Valores	Asesorías Financieras	Compañías de Leasing	Corredoras de Bolsa	Adm. de Fondos Vivienda
1994	Diciembre	18	2.810	1.785	1.157	13.757	5.433	–
1995	Diciembre	52	6.097	1.543	1.345	16.249	7.652	–
1996	Diciembre	80	5.403	2.777	2.002	18.594	1.079	(82)
1997	Diciembre	47	6.055	2.511	1.512	21.865	4.223	(288)
1998	Diciembre	110	2.997	3.175	1.326	14.557	2.077	(10)
1999	Diciembre	197	7.123	10.020	1.959	7.992	13.602	78
2000	Septiembre	104	9.989	5.235	138	5.032	8.650	83

Soc. Leasing Inmobiliaria	Soc. de Cobranza	Soc. Corredoras de Seguros	Sociedades Securitizadoras	Sociedades de Factoring	Total Filiales	Total Soc. de Apoyo al Giro
-	-	-	-	-	54	6
-	-	-	-	-	55	6
1	-	-	-	-	59	6
2	-	-	-	-	59	6
2	1	9	1	1	71	5
2	2	10	1	4	69	9
2	3	14	1	5	71	10

Soc. Leasing Inmobiliaria	Soc. de Cobranza	Soc. Corredoras de Seguros	Sociedades Securitizadoras	Sociedades de Factoring	Total Filiales	Total Soc. de Apoyo al Giro
-	-	-	-	-	1.040.882	59.967
-	-	-	-	-	1.353.750	77.411
799	-	-	-	-	1.403.047	87.174
2.320	-	-	-	-	1.792.362	97.966
5.604	501	3.720	579	9.615	1.744.780	91.254
11.218	1.390	7.327	3.401	55.545	1.573.274	115.636
6.927	2.723	11.689	15.071	61.636	1.769.720	98.916

Soc. Leasing Inmobiliaria	Soc. de Cobranza	Soc. Corredoras de Seguros	Sociedades Securitizadoras	Sociedades de Factoring	Total Filiales	Total Soc. de Apoyo al Giro
-	-	-	-	-	125.746	11.016
-	-	-	-	-	161.770	10.710
792	-	-	-	-	186.972	10.311
1.098	-	-	-	-	233.520	9.563
629	330	2.091	293	1.237	245.983	9.179
1.678	617	5.254	579	7.318	198.105	11.007
2.963	1.961	9.743	990	9.413	216.024	10.809

Soc. Leasing Inmobiliaria	Soc. de Cobranza	Soc. Corredoras de Seguros	Sociedades Securitizadoras	Sociedades de Factoring	Total Filiales	Total Soc. de Apoyo al Giro
-	-	-	-	-	24.960	1.349
-	-	-	-	-	32.938	94
-	-	-	-	-	29.853	(38)
(301)	-	-	-	-	35.624	367
(515)	279	1.524	(168)	140	25.493	38
186	449	3.480	279	1.202	46.571	(165)
714	340	4.809	392	932	36.423	(224)

## EVOLUCION INDICADORES DE ACTIVIDAD. OPERACIONES DE LEASING

### VOLUMEN DE CONTRATOS (en millones de pesos de cada año)

		BBVA Banco Bhif	Bandesarrollo Leasing	BankBoston N.A.	Banosorno	Bice	Citibank N.A.	Corpbanca	De A. Edwards	De Chile
1994	Diciembre	17.870	5.286	–	23.928	15.854	–	13.087	34.060	160.496
1995	Diciembre	29.570	13.296	–	30.485	23.119	–	19.035	39.920	188.813
1996	Diciembre	36.521	20.077	–	–	28.605	–	17.268	47.198	206.824
1997	Diciembre	42.348	23.155	–	–	34.228	–	21.689	57.452	227.870
1998	Diciembre	48.303	25.560	–	–	33.481	–	30.261	59.315	225.151
1999	Diciembre	48.479	26.743	0	–	34.182	615	49.426	51.742	180.787
2000	Septiembre	47.128	27.908	1.560	–	40.367	2.298	79.271	47.238	159.347

### PATRIMONIO (en millones de pesos de cada año)

		BBVA Banco Bhif	Bandesarrollo Leasing	BankBoston N.A.	Banosorno	Bice	Citibank N.A.	Corpbanca	De A. Edwards	De Chile
1994	Diciembre	2.327	615	–	3.612	2.813	–	1.817	4.049	22.198
1995	Diciembre	3.397	1.599	–	5.124	3.965	–	2.097	4.578	27.635
1996	Diciembre	4.435	2.481	–	–	5.050	–	2.236	5.794	31.593
1997	Diciembre	5.921	3.117	–	–	5.419	–	4.605	6.401	34.331
1998	Diciembre	5.947	3.764	–	–	6.362	–	4.964	7.817	31.920
1999	Diciembre	0	4.367	0	–	0	0	0	8.720	0
2000	Septiembre	0	4.828	0	–	0	0	0	0	0

### UTILIDAD (en millones de pesos de cada año)

		BBVA Banco Bhif	Bandesarrollo Leasing	BankBoston N.A.	Banosorno	Bice	Citibank N.A.	Corpbanca	De A. Edwards	De Chile
1994	Diciembre	350	68	–	909	659	–	83	1.013	4.341
1995	Diciembre	626	320	–	1.216	921	–	130	1.241	3.616
1996	Diciembre	812	193	–	–	824	–	0	1.541	4.040
1997	Diciembre	1.207	480	–	–	1.052	–	219	1.801	4.925
1998	Diciembre	862	512	–	–	710	–	161	1.602	1.210
1999	Diciembre	0	604	0	–	0	0	0	1.186	0
2000	Septiembre	0	325	0	–	0	0	0	0	0

### RENTABILIDAD DEL CAPITAL (porcentajes)

		BBVA Banco Bhif	Bandesarrollo Leasing	BankBoston N.A.	Banosorno	Bice	Citibank N.A.	Corpbanca	De A. Edwards	De Chile
1994	Diciembre	17,70	12,40	–	33,60	30,60	–	4,80	33,40	24,30
1995	Diciembre	22,60	25,00	–	31,10	30,30	–	6,60	37,20	15,10
1996	Diciembre	22,40	8,40	–	–	19,50	–	0,00	36,20	14,70
1997	Diciembre	25,60	18,20	–	–	24,10	–	5,00	39,20	16,80
1998	Diciembre	17,00	15,80	–	–	12,60	–	3,40	25,80	3,90
1999	Diciembre	0,00	16,10	0,00	–	0,00	0,00	0,00	15,80	0,00
2000	Septiembre	0,00	7,20	0,00	–	0,00	0,00	0,00	0,00	0,00

(\*) En los últimos períodos la información registrada corresponde a la cartera administrada tanto por el Banco como por la filial de leasing.

De Crédito e Inversiones	Del Estado de Chile	Dresdner BNP	O'Higgins	Santander-Chile	Santiago (*)	Security Leasing	Sud Americano	Sudameris Leasing	Total
33.923	49.864	–	44.057	–	83.689	19.488	15.028	1.484	<b>518.114</b>
52.184	48.380	–	60.793	–	102.068	25.841	24.258	2.407	<b>660.169</b>
70.302	57.030	–	72.666	–	119.569	33.188	32.985	4.514	<b>746.747</b>
83.186	72.207	–	–	–	228.654	39.545	45.855	4.712	<b>880.908</b>
83.731	67.051	–	–	–	235.040	43.640	47.931	6.320	<b>905.789</b>
78.101	53.183	67	–	64.559	223.219	40.983	34.535	6.742	<b>893.370</b>
73.143	43.394	325	–	97.609	234.450	41.519	26.985	8.309	<b>930.858</b>

De Crédito e Inversiones	Del Estado de Chile	Dresdner BNP	O'Higgins	Santander-Chile	Santiago (*)	Security Leasing	Sud Americano	Sudameris Leasing	Total
3.385	6.744	–	5.746	–	12.129	3.896	2.300	720	<b>72.351</b>
4.708	6.513	–	9.003	–	16.629	4.238	3.122	836	<b>93.444</b>
6.871	7.695	–	12.015	–	21.939	4.642	4.626	954	<b>110.331</b>
9.236	8.633	–	–	–	43.474	6.851	7.136	869	<b>135.998</b>
10.305	0	–	–	–	43.631	6.767	7.502	1.349	<b>130.332</b>
0	0	0	–	0	28.536	6.953	0	1.480	<b>50.058</b>
0	0	0	–	0	28.564	7.247	0	1.700	<b>42.340</b>

De Crédito e Inversiones	Del Estado de Chile	Dresdner BNP	O'Higgins	Santander-Chile	Santiago (*)	Security Leasing	Sud Americano	Sudameris Leasing	Total
611	1.157	–	1.170	–	2.337	622	417	20	<b>13.757</b>
1.045	313	–	1.923	–	3.506	682	632	78	<b>16.249</b>
1.852	752	–	2.418	–	4.212	842	1.045	63	<b>18.594</b>
1.931	453	–	–	–	7.381	1.090	1.313	8	<b>21.866</b>
1.702	0	–	–	–	6.503	749	528	14	<b>14.558</b>
0	0	0	–	0	5.313	777	0	111	<b>7.993</b>
0	0	0	–	0	3.661	871	0	173	<b>5.032</b>

De Crédito e Inversiones	Del Estado de Chile	Dresdner BNP	O'Higgins	Santander-Chile	Santiago (*)	Security Leasing	Sud Americano	Sudameris Leasing	Total
22,00	20,70	–	25,60	–	23,90	19,00	22,10	2,90	<b>23,50</b>
28,50	5,00	–	27,20	–	26,70	19,20	25,40	10,30	<b>21,00</b>
36,90	10,80	–	25,20	–	23,80	22,20	29,20	7,10	<b>20,30</b>
26,40	5,50	–	–	–	20,50	18,90	22,50	1,00	<b>19,20</b>
19,80	0,00	–	–	–	17,50	12,50	7,60	1,10	<b>12,60</b>
0,00	0,00	0,00	–	0,00	22,90	12,60	0,00	8,10	<b>19,00</b>
0,00	0,00	0,00	–	0,00	14,70	13,70	0,00	11,40	<b>13,50</b>

## EVOLUCION DE INDICADORES DE ACTIVIDAD EMPRESAS DE ASESORIAS FINANCIERAS

### TOTAL ACTIVO (en millones de pesos de cada año)

	BCI	Banchile	Bandesarrollo	Bandesarrollo	Banedwards	Banestado	Bhif	Bice	Corp	Internacional	O'Higgins	Santiago	Security	Sud Americano	Total
	S.A.	S.A.	Microemp. S.A.	S.A.	S.A.	Microemp.	S.A.	Chileconsult	S.A.	S.A.	Ltda.	S.A.	S.A.	S.A.	
1994 Diciembre	118	325	86	111	973	-	904	-	172	-	127	164	23	154	<b>3.157</b>
1995 Diciembre	170	309	115	212	1.080	-	585	-	197	-	132	211	109	209	<b>3.329</b>
1996 Diciembre	218	255	143	353	1.947	397	169	-	233	52	274	239	290	333	<b>4.903</b>
1997 Diciembre	418	562	301	284	1.924	368	346	-	220	56	-	882	181	233	<b>5.781</b>
1998 Diciembre	167	1.066	242	332	726	437	155	140	320	55	-	548	201	223	<b>4.616</b>
1999 Diciembre	193	88	277	400	456	640	333	1.202	606	74	-	339	239	258	<b>5.109</b>
2000 Septiembre	180	127	262	324	406	801	388	0	139	0	0	372	169	138	<b>3.311</b>

### PATRIMONIO (en millones de pesos de cada año)

	BCI	Banchile	Bandesarrollo	Bandesarrollo	Banedwards	Banestado	Bhif	Bice	Corp	Internacional	O'Higgins	Santiago	Security	Sud Americano	Total
	S.A.	S.A.	Microemp. S.A.	S.A.	S.A.	Microemp.	S.A.	Chileconsult	S.A.	S.A.	Ltda.	S.A.	S.A.	S.A.	
1994 Diciembre	109	276	68	81	692	-	504	-	143	-	69	149	20	127	<b>2.238</b>
1995 Diciembre	155	293	71	170	865	-	197	-	161	-	99	192	103	186	<b>2.492</b>
1996 Diciembre	209	238	68	285	1.427	379	159	-	224	49	243	214	267	302	<b>4.064</b>
1997 Diciembre	354	473	198	258	1.794	331	302	-	218	54	-	732	171	220	<b>5.110</b>
1998 Diciembre	138	877	189	298	521	360	147	38	292	53	-	481	193	209	<b>3.802</b>
1999 Diciembre	174	50	182	365	404	442	302	947	523	61	-	323	195	250	<b>4.224</b>
2000 Septiembre	159	81	190	311	339	591	360	0	133	0	0	358	159	131	<b>2.817</b>

### UTILIDAD (en millones de pesos de cada año)

	BCI	Banchile	Bandesarrollo	Bandesarrollo	Banedwards	Banestado	Bhif	Bice	Corp	Internacional	O'Higgins	Santiago	Security	Sud Americano	Total
	S.A.	S.A.	Microemp. S.A.	S.A.	S.A.	Microemp.	S.A.	Chileconsult	S.A.	S.A.	Ltda.	S.A.	S.A.	S.A.	
1994 Diciembre	18	130	17	19	654	-	256	-	51	-	30	43	(114)	53	<b>1.157</b>
1995 Diciembre	37	134	15	83	818	-	73	-	6	-	24	31	76	48	<b>1.345</b>
1996 Diciembre	44	67	8	113	1.275	(29)	25	-	53	17	159	9	157	104	<b>2.002</b>
1997 Diciembre	132	406	30	13	277	(127)	160	-	(20)	19	-	439	156	25	<b>1.512</b>
1998 Diciembre	23	806	13	28	212	14	(2)	(65)	64	17	-	158	75	(20)	<b>1.327</b>
1999 Diciembre	32	(24)	1	59	28	72	150	806	223	23	-	229	320	36	<b>1.960</b>
2000 Septiembre	(20)	29	2	(65)	22	135	49	0	(11)	0	0	25	(42)	13	<b>138</b>

### RENTABILIDAD DEL CAPITAL (porcentajes)

	BCI	Banchile	Bandesarrollo	Bandesarrollo	Banedwards	Banestado	Bhif	Bice	Corp	Internacional	O'Higgins	Santiago	Security	Sud Americano	Total
	S.A.	S.A.	Microemp. S.A.	S.A.	S.A.	Microemp.	S.A.	Chileconsult	S.A.	S.A.	Ltda.	S.A.	S.A.	S.A.	
1994 Diciembre	19,80	89,00	33,30	30,60	1.721,10	-	103,20	-	55,40	-	76,90	40,60	0,00	71,60	<b>107,00</b>
1995 Diciembre	31,40	84,30	26,80	95,40	1.740,40	-	58,90	-	3,90	-	32,00	19,30	281,50	34,80	<b>117,30</b>
1996 Diciembre	26,70	39,20	13,30	65,70	838,80	0,00	18,70	-	31,00	53,10	189,30	4,40	142,70	52,50	<b>97,10</b>
1997 Diciembre	59,70	602,60	17,90	5,70	18,30	0,00	112,50	-	0,00	56,80	-	150,50	1.046,30	12,80	<b>42,10</b>
1998 Diciembre	20,50	1.149,10	7,90	10,70	68,60	4,30	0,00	0,00	28,20	48,10	-	49,00	64,40	0,00	<b>53,60</b>
1999 Diciembre	22,60	0,00	1,00	19,50	7,50	19,50	99,60	571,60	74,50	62,90	-	243,30	0,00	16,80	<b>86,60</b>
2000 Septiembre	0,00	57,50	1,40	0,00	7,10	29,80	15,80	0,00	0,00	0,00	0,00	7,50	0,00	11,50	<b>5,20</b>

## EVOLUCION DE INDICADORES DE ACTIVIDAD AGENTES DE VALORES

### TOTAL ACTIVO (en millones de pesos de cada año)

		Bice Chileconsult	O'Higgins	Santander	Sudameris	Total
1994	Diciembre	43.911	729	70.932	8.927	<b>124.499</b>
1995	Diciembre	42.774	459	106.398	10.460	<b>160.091</b>
1996	Diciembre	101.649	560	150.154	6.712	<b>259.075</b>
1997	Diciembre	–	513	285.139	1.644	<b>287.297</b>
1998	Diciembre	–	338	278.643	5.739	<b>284.722</b>
1999	Diciembre	–	646	554.009	5.995	<b>560.651</b>
2000	Septiembre	–	695	596.421	6.286	<b>603.403</b>

### PATRIMONIO (en millones de pesos de cada año)

		Bice Chileconsult	O'Higgins	Santander	Sudameris	Total
1994	Diciembre	3.960	547	4.757	1.391	<b>10.655</b>
1995	Diciembre	4.994	420	5.557	1.037	<b>12.008</b>
1996	Diciembre	6.969	477	9.127	1.147	<b>17.720</b>
1997	Diciembre	–	510	19.221	1.219	<b>20.952</b>
1998	Diciembre	–	333	30.291	310	<b>30.935</b>
1999	Diciembre	–	333	40.947	395	<b>41.676</b>
2000	Septiembre	–	348	47.335	520	<b>48.204</b>

### UTILIDAD (en millones de pesos de cada año)

		Bice Chileconsult	O'Higgins	Santander	Sudameris	Total
1994	Diciembre	1.016	250	463	56	<b>1.785</b>
1995	Diciembre	1.119	28	410	(14)	<b>1.543</b>
1996	Diciembre	1.645	134	957	41	<b>2.777</b>
1997	Diciembre	–	3	2.469	38	<b>2.511</b>
1998	Diciembre	–	20	3.074	80	<b>3.175</b>
1999	Diciembre	–	(8)	9.868	160	<b>10.020</b>
2000	Septiembre	–	4	5.118	112	<b>5.235</b>

### RENTABILIDAD DEL CAPITAL (porcentajes)

		Bice Chileconsult	O'Higgins	Santander	Sudameris	Total
1994	Diciembre	34,50	84,20	10,80	4,20	<b>20,10</b>
1995	Diciembre	28,90	7,10	8,00	0,00	<b>14,70</b>
1996	Diciembre	30,90	39,10	11,70	3,70	<b>18,60</b>
1997	Diciembre	–	0,80	14,70	3,20	<b>13,60</b>
1998	Diciembre	–	6,60	11,30	35,20	<b>11,40</b>
1999	Diciembre	–	0,00	31,80	68,20	<b>31,70</b>
2000	Septiembre	–	1,30	12,10	27,60	<b>12,20</b>

# EVOLUCION DE INDICADORES DE ACTIVIDAD. CORREDORES DE BOLSA

## TOTAL ACTIVO (en millones de pesos de cada año)

ABN Año	ABNTanner	BCI	Banchile	Bandesarrollo	Bandesarrollo S. A.	Banestado	Banosomo	Bhif Transvalores	Bice	Corp	O'Higgins	Santiago	Security	Sud Americano	Total
1994	-	3.842	34.416	65.104	14.972	13.801	30.111	8.180	24.290	6.469	28.381	28.146	21.532	20.337	320.244
1995	1.146	-	33.237	65.821	33.272	25.668	33.696	23.687	19.528	9.771	64.372	24.753	37.337	35.690	433.353
1996	881	-	41.618	74.506	504	9.449	-	11.080	11.042	-	-	13.822	18.080	36.370	263.854
1997	1.683	-	50.271	81.684	440	51.600	-	17.924	8.255	30.456	-	61.195	41.734	42.794	460.478
1998	1.419	-	39.633	76.780	484	36.011	-	29.577	125.747	24.592	-	70.564	42.595	20.162	515.312
1999	288	-	28.296	118.550	-	6.913	-	23.701	110.076	25.949	-	47.457	37.025	38.182	508.273
2000	244	-	62.931	145.179	-	15.585	-	53.252	75.142	27.638	-	135.283	74.755	39.843	689.392

## PATRIMONIO (en millones de pesos de cada año)

ABN Año	ABNTanner	BCI	Banchile	Bandesarrollo	Bandesarrollo S. A.	Banestado	Banosomo	Bhif Transvalores	Bice	Corp	O'Higgins	Santiago	Security	Sud Americano	Total
1994	-	823	1.741	4.333	1.000	2.063	2.206	1.109	1.282	606	2.387	1.966	2.377	2.266	25.674
1995	251	-	2.786	6.127	1.275	1.979	3.448	1.483	1.136	914	3.441	2.180	2.844	2.601	32.726
1996	374	-	3.772	7.857	430	1.462	-	1.439	1.358	1.266	-	2.377	2.437	2.874	27.834
1997	432	-	3.361	9.091	440	4.150	-	1.600	539	2.629	-	7.886	2.354	2.942	38.759
1998	378	-	3.750	10.328	480	4.210	-	1.774	9.460	2.870	-	6.020	2.172	2.379	47.917
1999	281	-	4.190	11.804	-	4.925	-	2.577	10.123	3.673	-	6.002	3.125	2.607	54.433
2000	240	-	5.124	10.795	-	5.182	-	2.972	11.579	4.239	-	7.304	3.177	3.052	60.651

## UTILIDAD (en millones de pesos de cada año)

ABN Año	ABNTanner	BCI	Banchile	Bandesarrollo	Bandesarrollo S. A.	Banestado	Banosomo	Bhif Transvalores	Bice	Corp	O'Higgins	Santiago	Security	Sud Americano	Total
1994	-	275	351	855	202	139	573	379	463	149	465	394	511	365	5.433
1995	40	-	907	1.442	302	625	1.064	287	547	182	840	57	803	477	7.652
1996	106	-	801	1.326	(1.662)	320	-	(142)	142	6	-	53	253	523	1.079
1997	35	-	143	1.432	(3)	440	-	71	197	3	-	760	371	305	4.223
1998	(73)	-	244	1.262	20	621	-	104	(486)	127	-	552	100	(274)	2.078
1999	(100)	-	1.148	3.443	-	1.301	-	762	2.955	734	-	1.735	901	172	13.602
2000	(49)	-	803	2.231	-	1.326	-	315	1.141	478	-	1.115	560	364	8.651

## RENTABILIDAD DEL CAPITAL (porcentajes)

ABN Año	ABNTanner	BCI	Banchile	Bandesarrollo	Bandesarrollo S. A.	Banestado	Banosomo	Bhif Transvalores	Bice	Corp	O'Higgins	Santiago	Security	Sud Americano	Total
1994	-	50,20	25,30	24,60	25,30	10,10	35,10	51,90	56,50	32,60	24,20	25,10	27,40	19,20	26,80
1995	19,00	-	48,30	30,80	31,00	38,20	44,60	24,00	92,90	24,90	32,30	2,70	39,30	22,50	30,50
1996	39,60	-	27,00	20,30	0,00	17,10	-	0,00	11,70	0,50	-	2,30	11,60	22,20	4,00
1997	8,80	-	4,50	18,70	0,00	15,30	-	4,60	57,60	0,10	-	10,70	18,70	11,60	12,20
1998	0,00	-	7,00	13,90	4,50	17,90	-	6,30	0,00	4,60	-	10,10	4,90	0,00	4,50
1999	0,00	-	37,70	41,20	-	1,32660	-	42,00	41,20	25,00	-	40,70	40,50	7,10	33,30
2000	0,00	-	18,60	26,10	-	23,40	-	11,90	10,90	12,70	-	18,00	21,40	13,50	16,60



## EVOLUCION DE INDICADORES DE ACTIVIDAD ADMINISTRADORAS DE FONDOS MUTUOS

### TOTAL ACTIVO (en millones de pesos de cada año)

		BCI	Banchile	Banedwards	Banosorno	Bhif	Bice	Corp	O'Higgins	Santander	Santiago	Security	Sud Americano	Total
1994	Diciembre	1.906	2.811	1.126	1.448	-	1.762	-	961	2.309	1.128	1.101	1.258	15.810
1995	Diciembre	3.061	3.230	2.145	2.054	-	1.929	-	1.281	3.415	1.773	1.460	2.423	22.771
1996	Diciembre	2.949	4.114	2.388	-	-	2.300	922	1.665	5.967	2.574	1.502	2.066	26.447
1997	Diciembre	2.511	4.458	2.818	-	1.153	2.533	1.015	-	7.475	5.857	1.582	1.807	31.214
1998	Diciembre	2.209	4.221	2.164	-	1.285	2.292	1.269	-	5.943	4.426	1.544	2.044	27.403
1999	Diciembre	2.885	5.285	2.523	-	1.884	2.468	2.008	-	6.784	4.577	1.923	2.129	32.470
2000	Septiembre	4.155	6.931	3.168	-	2.691	1.901	2.919	-	6.754	7.263	2.051	1.823	39.662

### PATRIMONIO (en millones de pesos de cada año)

		BCI	Banchile	Banedwards	Banosorno	Bhif	Bice	Corp	O'Higgins	Santander	Santiago	Security	Sud Americano	Total
1994	Diciembre	1.715	2.596	904	1.329	-	1.686	-	918	1.946	1.092	981	1.165	14.332
1995	Diciembre	2.814	2.915	1.769	1.989	-	1.832	-	1.196	2.990	1.698	1.334	1.663	20.200
1996	Diciembre	2.741	3.410	2.105	-	-	2.173	863	1.539	5.173	2.358	1.425	1.964	23.751
1997	Diciembre	2.271	3.961	2.554	-	1.114	2.328	858	-	6.762	5.459	1.487	1.720	28.519
1998	Diciembre	2.077	4.071	1.926	-	1.230	2.113	1.013	-	5.523	4.078	1.472	1.941	25.449
1999	Diciembre	2.572	4.522	2.190	-	1.718	2.334	1.490	-	6.195	4.231	1.792	2.044	29.091
2000	Septiembre	3.563	5.532	2.713	-	2.451	1.718	1.784	-	5.736	6.478	1.798	1.704	33.481

### UTILIDAD (en millones de pesos de cada año)

		BCI	Banchile	Banedwards	Banosorno	Bhif	Bice	Corp	O'Higgins	Santander	Santiago	Security	Sud Americano	Total
1994	Diciembre	417	700	185	390	-	380	-	(48)	615	(164)	127	208	2.810
1995	Diciembre	959	853	379	551	-	419	-	202	1.408	516	407	403	6.097
1996	Diciembre	741	1.071	553	-	-	219	2	265	1.145	548	432	427	5.403
1997	Diciembre	800	1.331	564	-	(151)	203	(58)	-	1.263	1.316	422	363	6.055
1998	Diciembre	357	606	341	-	68	(315)	(46)	-	597	882	358	147	2.997
1999	Diciembre	740	1.562	584	-	455	166	450	-	1.135	1.255	649	123	7.123
2000	Septiembre	911	1.856	798	-	679	269	662	-	1.879	2.115	603	213	9.990

### RENTABILIDAD DEL CAPITAL (porcentajes)

		BCI	Banchile	Banedwards	Banosorno	Bhif	Bice	Corp	O'Higgins	Santander	Santiago	Security	Sud Americano	Total
1994	Diciembre	32,10	36,90	25,70	41,50	-	29,10	-	0,00	46,20	0,00	14,90	21,70	24,40
1995	Diciembre	51,70	41,40	27,30	38,30	-	29,70	-	20,30	89,00	43,70	43,90	32,00	43,20
1996	Diciembre	37,10	45,80	35,60	-	-	11,20	0,20	20,80	28,40	30,30	43,50	27,80	29,40
1997	Diciembre	54,40	50,60	28,40	-	0,00	9,60	0,00	-	23,00	31,80	39,70	26,80	27,00
1998	Diciembre	20,80	17,50	21,60	-	5,90	0,00	0,00	-	12,10	27,60	32,20	8,20	13,40
1999	Diciembre	40,50	52,80	36,40	-	36,00	7,70	43,30	-	22,40	42,20	56,80	6,40	32,40
2000	Septiembre	34,40	50,50	41,70	0,00	38,40	18,60	59,10	0,00	48,70	48,50	50,50	14,30	42,50

### PATRIMONIO DE LOS FONDOS ADMINISTRADOS (en millones de pesos de cada año)

		BCI	Banchile	Banedwards	Banosorno	Bhif	Bice	Corp	O'Higgins	Santander	Santiago	Security	Sud Americano	Total
1994	Diciembre	77.301	179.171	70.503	51.831	-	33.607	-	14.406	85.230	50.728	41.480	46.264	650.521
1995	Diciembre	96.972	203.892	13	65.044	-	35.462	-	81.164	97.488	94.260	38.362	47.238	759.895
1996	Diciembre	110.392	260.033	81.245	-	-	40.429	24.197	101.003	142.198	141.891	44.021	61.349	1.006.758
1997	Diciembre	192.615	422.665	110.859	-	55.862	62.617	92.022	-	259.451	318.606	58.102	91.692	1.664.495
1998	Diciembre	160.830	282.885	67.400	-	48.236	45.169	77.930	-	177.970	179.497	60.491	45.637	1.146.050
1999	Diciembre	214.502	384.088	129.044	-	140.103	79.252	135.883	-	230.486	262.830	84.380	61.006	1.721.578
2000	Septiembre	300.016	506.046	155.678	-	141.349	100.933	169.477	-	294.017	330.332	99.858	84.588	2.182.297

### NUMERO DE FONDOS ADMINISTRADOS

		BCI	Banchile	Banedwards	Banosorno	Bhif	Bice	Corp	O'Higgins	Santander	Santiago	Security	Sud Americano	Total
1994	Diciembre	5	9	3	4	-	4	-	3	5	4	4	4	45
1995	Diciembre	5	9	4	6	-	4	-	4	6	4	4	5	51
1996	Diciembre	5	9	5	-	-	5	3	6	13	4	5	5	60
1997	Diciembre	8	10	5	-	5	7	4	-	12	10	5	7	73
1998	Diciembre	8	13	5	-	7	7	6	-	12	10	6	7	81
1999	Diciembre	9	16	8	-	8	9	8	-	12	10	6	7	93
2000	Septiembre	12	19	11	-	10	9	13	-	12	14	7	7	114

## EVOLUCION DE INDICADORES DE ACTIVIDAD ADMINISTRADORAS DE FONDOS DE INVERSION

### TOTAL ACTIVO (en millones de pesos de cada año)

		Bandesarrollo Austral	Banedwards A.F.	BHIF Adm. Fi.	Santiago S.A.	Total
1994	Diciembre	–	–	–	507	507
1995	Diciembre	–	–	290	637	927
1996	Diciembre	–	134	937	829	1.900
1997	Diciembre	146	326	984	993	2.451
1998	Diciembre	160	265	1.064	831	2.321
1999	Diciembre	166	215	1.178	850	2.411
2000	Septiembre	168	157	1.281	959	2.566

### PATRIMONIO (en millones de pesos de cada año)

		Bandesarrollo Austral	Banedwards A.F.	BHIF Adm. Fi.	Santiago S.A.	Total
1994	Diciembre	–	–	–	496	496
1995	Diciembre	–	–	279	621	900
1996	Diciembre	–	134	933	767	1.834
1997	Diciembre	142	310	976	948	2.377
1998	Diciembre	157	242	1.034	794	2.229
1999	Diciembre	164	193	1.166	815	2.340
2000	Septiembre	167	157	1.266	925	2.517

### UTILIDAD (en millones de pesos de cada año)

		Bandesarrollo Austral	Banedwards A.F.	BHIF Adm. Fi.	Santiago S.A.	Total
1994	Diciembre	–	–	–	18	18
1995	Diciembre	–	–	(31)	83	52
1996	Diciembre	–	0	(25)	105	80
1997	Diciembre	0	(70)	(14)	132	47
1998	Diciembre	0	(80)	15	175	110
1999	Diciembre	2	(54)	105	145	197
2000	Septiembre	(1)	(42)	63	85	104

### RENTABILIDAD DEL CAPITAL (porcentajes)

		Bandesarrollo Austral	Banedwards A.F.	BHIF Adm. Fi.	Santiago S.A.	Total
1994	Diciembre	–	–	–	3,80	3,80
1995	Diciembre	–	–	0,00	15,40	6,10
1996	Diciembre	–	0,00	0,00	15,90	4,60
1997	Diciembre	0,00	0,00	0,00	16,30	2,10
1998	Diciembre	0,00	0,00	1,50	28,40	5,20
1999	Diciembre	1,30	0,00	9,90	21,60	9,20
2000	Septiembre	0,00	0,00	5,30	10,10	4,30

### PATRIMONIO DE LOS FONDOS ADMINISTRADOS (en millones de pesos de cada año)

		Bandesarrollo Austral	Banedwards A.F.	BHIF Adm. Fi.	Santiago S.A.	Total
1994	Diciembre	0	0	0	5.566	5.566
1995	Diciembre	0	0	72	10.978	11.050
1996	Diciembre	0	0	2.391	15.442	17.833
1997	Diciembre	0	7.450	7.539	17.777	32.767
1998	Diciembre	0	8.605	7.765	19.005	35.377
1999	Diciembre	164	9.265	8.975	19.593	37.998
2000	Septiembre	167	0	9.016	20.091	29.275

### NUMERO DE FONDOS ADMINISTRADOS

		Bandesarrollo Austral	Banedwards A.F.	BHIF Adm. Fi.	Santiago S.A.	Total
1994	Diciembre	–	–	–	1	1
1995	Diciembre	–	–	2	1	3
1996	Diciembre	–	0	2	1	3
1997	Diciembre	0	1	3	1	5
1998	Diciembre	0	1	2	1	4
1999	Diciembre	0	1	2	1	4
2000	Septiembre	0	0	2	1	3

## EVOLUCION DE INDICADORES DE ACTIVIDAD SOCIEDADES DE LEASING INMOBILIARIAS

### TOTAL ACTIVO (en millones de pesos de cada año)

		Bandesarrollo Hab.	Bhif Soc. Leas. Hab.	Total
1994	Diciembre	–	–	–
1995	Diciembre	–	–	–
1996	Diciembre	–	799	799
1997	Diciembre	1.499	820	2.320
1998	Diciembre	2.938	2.665	5.604
1999	Diciembre	5.732	5.486	11.218
2000	Septiembre	4.390	2.536	6.927

### PATRIMONIO (en millones de pesos de cada año)

		Bandesarrollo Hab.	Bhif Soc. Leas. Hab.	Total
1994	Diciembre	–	–	–
1995	Diciembre	–	–	–
1996	Diciembre	–	792	792
1997	Diciembre	440	657	1.098
1998	Diciembre	225	403	629
1999	Diciembre	985	693	1.678
2000	Septiembre	1.021	1.941	2.963

### UTILIDAD (en millones de pesos de cada año)

		Bandesarrollo Hab.	Bhif Soc. Leas. Hab.	Total
1994	Diciembre	–	–	–
1995	Diciembre	–	–	–
1996	Diciembre	–	0	0
1997	Diciembre	(116)	(184)	(301)
1998	Diciembre	(233)	(282)	(515)
1999	Diciembre	506	(320)	186
2000	Septiembre	104	610	714

### RENTABILIDAD DEL CAPITAL (porcentajes)

		Bandesarrollo Hab.	Bhif Soc. Leas. Hab.	Total
1994	Diciembre	–	–	–
1995	Diciembre	–	–	–
1996	Diciembre	–	0,00	0,00
1997	Diciembre	0,00	0,00	0,00
1998	Diciembre	0,00	0,00	0,00
1999	Diciembre	105,90	0,00	12,50
2000	Septiembre	11,40	45,80	31,80

## EVOLUCION DE INDICADORES DE ACTIVIDAD ADMINISTRADORA DE FONDOS PARA LA VIVIENDA

### TOTAL ACTIVO (en millones de pesos de cada año)

		Bandesarrollo	Banestado	Bhif-AFV	Total
1994	Diciembre	-	-	-	-
1995	Diciembre	-	-	-	-
1996	Diciembre	172	-	193	365
1997	Diciembre	183	-	205	389
1998	Diciembre	233	348	187	769
1999	Diciembre	289	380	200	871
2000	Septiembre	343	414	245	1.002

### PATRIMONIO (en millones de pesos de cada año)

		Bandesarrollo	Banestado	Bhif-AFV	Total
1994	Diciembre	-	-	-	-
1995	Diciembre	-	-	-	-
1996	Diciembre	165	-	184	349
1997	Diciembre	172	-	202	374
1998	Diciembre	218	339	177	736
1999	Diciembre	266	372	195	833
2000	Septiembre	308	396	238	942

### UTILIDAD (en millones de pesos de cada año)

		Bandesarrollo	Banestado	Bhif-AFV	Total
1994	Diciembre	-	-	-	-
1995	Diciembre	-	-	-	-
1996	Diciembre	0	-	(82)	(82)
1997	Diciembre	(197)	-	(90)	(288)
1998	Diciembre	22	0	(33)	(10)
1999	Diciembre	41	24	12	78
2000	Septiembre	33	12	37	83

### RENTABILIDAD DEL CAPITAL (porcentajes)

		Bandesarrollo	Banestado	Bhif-AFV	Total
1994	Diciembre	-	-	-	-
1995	Diciembre	-	-	-	-
1996	Diciembre	0,00	-	0,00	0,00
1997	Diciembre	0,00	-	0,00	0,00
1998	Diciembre	11,50	0,00	0,00	0,00
1999	Diciembre	18,40	7,00	6,90	10,40
2000	Septiembre	12,40	3,10	18,50	9,70

## EVOLUCION DE INDICADORES DE ACTIVIDAD SOCIEDADES DE APOYO AL GIRO

### TOTAL ACTIVO (en millones de pesos de cada año)

		BCI Servicios	CCA. S.A.	Globalnet	Nexus	Proservice S.A.	Redbanc	Soc. Interb. de Dep. de Valores	Sociedad de Tar.	Servipag	Transbank ex Edibank*	Transbank S.A.	Total
1994	Diciembre	-	-	472	-	-	4.056	615	-	1.191	2.911	50.722	<b>59.967</b>
1995	Diciembre	-	-	486	-	-	4.662	598	-	1.461	2.594	67.610	<b>77.411</b>
1996	Diciembre	-	-	493	-	-	4.622	531	-	2.963	2.373	76.192	<b>87.174</b>
1997	Diciembre	-	-	522	1.618	-	4.922	456	-	3.846	2.144	86.074	<b>99.585</b>
1998	Diciembre	-	-	505	4.420	-	5.178	486	-	3.836	81.246	-	<b>95.674</b>
1999	Diciembre	106	520	574	6.873	1.272	5.295	536	-	4.915	95.542	-	<b>115.637</b>
2000	Septiembre	328	608	684	7.197	1.154	5.751	706	691	5.877	75.917	-	<b>98.916</b>

### PATRIMONIO (en millones de pesos de cada año)

		BCI Servicios	CCA. S.A.	Globalnet	Nexus	Proservice S.A.	Redbanc	Soc. Interb. de Dep. de Valores	Sociedad de Tar.	Servipag	Transbank ex Edibank*	Transbank S.A.	Total
1994	Diciembre	-	-	416	-	-	2.326	615	-	766	1.929	4.964	<b>11.016</b>
1995	Diciembre	-	-	392	-	-	2.612	598	-	912	1.172	5.024	<b>10.710</b>
1996	Diciembre	-	-	327	-	-	2.759	531	-	1.083	154	5.457	<b>10.311</b>
1997	Diciembre	-	-	368	860	-	3.015	456	-	1.317	321	4.084	<b>10.424</b>
1998	Diciembre	-	-	436	648	-	3.155	486	-	1.445	3.656	-	<b>9.828</b>
1999	Diciembre	46	415	537	1.261	130	3.252	536	-	1.220	3.607	-	<b>11.007</b>
2000	Septiembre	156	486	641	443	143	3.285	706	435	1.281	3.227	-	<b>10.810</b>

### UTILIDAD (en millones de pesos de cada año)

		BCI Servicios	CCA. S.A.	Globalnet	Nexus	Proservice S.A.	Redbanc	Soc. Interb. de Dep. de Valores	Sociedad de Tar.	Servipag	Transbank ex Edibank*	Transbank S.A.	Total
1994	Diciembre	-	-	(13)	-	-	366	(3)	-	12	(60)	1.047	<b>1.349</b>
1995	Diciembre	-	-	(71)	-	-	498	(3)	-	70	(1.185)	785	<b>94</b>
1996	Diciembre	-	-	(90)	-	-	508	(419)	-	111	(1.095)	947	<b>(38)</b>
1997	Diciembre	-	-	20	(66)	-	618	(119)	-	166	(1.011)	693	<b>300</b>
1998	Diciembre	-	-	52	(248)	-	661	10	-	70	(755)	-	<b>(210)</b>
1999	Diciembre	6	38	88	(667)	40	696	37	-	(262)	(143)	-	<b>(165)</b>
2000	Septiembre	110	58	87	(856)	9	645	188	-	23	(492)	-	<b>(224)</b>

### RENTABILIDAD DEL CAPITAL (porcentajes)

		BCI Servicios	CCA. S.A.	Globalnet	Nexus	Proservice S.A.	Redbanc	Soc. Interb. de Dep. de Valores	Sociedad de Tar.	Servipag	Transbank ex Edibank*	Transbank S.A.	Total
1994	Diciembre	-	-	0,00	-	-	18,70	0,00	-	1,60	0,00	26,70	<b>14,00</b>
1995	Diciembre	-	-	0,00	-	-	23,60	0,00	-	8,30	0,00	18,50	<b>0,90</b>
1996	Diciembre	-	-	0,00	-	-	22,60	0,00	-	11,40	0,00	21,00	<b>0,00</b>
1997	Diciembre	-	-	5,90	0,00	-	25,80	0,00	-	14,50	0,00	20,40	<b>3,00</b>
1998	Diciembre	-	-	13,70	0,00	-	26,50	2,10	-	5,10	0,00	-	<b>0,00</b>
1999	Diciembre	16,00	10,20	19,90	0,00	45,10	27,30	7,60	-	0,00	0,00	-	<b>0,00</b>
2000	Septiembre	231,00	13,70	15,90	0,00	7,20	24,50	36,50	0,10	1,80	0,00	-	<b>0,00</b>

\* A partir de septiembre de 1998, las cifras incorporan las actividades que desarrollaba la empresa Transbank S.A., la cual se fusionó con Edibank S.A.

## EVOLUCION DE INDICADORES DE ACTIVIDAD SOCIEDADES DE COBRANZA

### TOTAL ACTIVO (en millones de pesos de cada año)

		Banestado	Cobranza y Rec.	Normaliza	Total
1994	Diciembre	—	—	—	—
1995	Diciembre	—	—	—	—
1996	Diciembre	—	—	—	—
1997	Diciembre	—	—	—	—
1998	Diciembre	—	—	501	501
1999	Diciembre	—	758	631	1.390
2000	Septiembre	1.517	662	543	2.723

### PATRIMONIO (en millones de pesos de cada año)

		Banestado	Cobranza y Rec.	Normaliza	Total
1994	Diciembre	—	—	—	—
1995	Diciembre	—	—	—	—
1996	Diciembre	—	—	—	—
1997	Diciembre	—	—	—	—
1998	Diciembre	—	—	330	330
1999	Diciembre	—	55	561	617
2000	Septiembre	1.388	74	497	1.961

### UTILIDAD (en millones de pesos de cada año)

		Banestado	Cobranza y Rec.	Normaliza	Total
1994	Diciembre	—	—	—	—
1995	Diciembre	—	—	—	—
1996	Diciembre	—	—	—	—
1997	Diciembre	—	—	—	—
1998	Diciembre	—	—	279	279
1999	Diciembre	—	(59)	509	449
2000	Septiembre	(79)	17	403	340

### RENTABILIDAD DEL CAPITAL (porcentajes)

		Banestado	Cobranza y Rec.	Normaliza	Total
1994	Diciembre	—	—	—	—
1995	Diciembre	—	—	—	—
1996	Diciembre	—	—	—	—
1997	Diciembre	—	—	—	—
1998	Diciembre	—	—	544,60	544,60
1999	Diciembre	—	0,00	966,60	268,70
2000	Septiembre	—	30,40	426,10	21,00

## EVOLUCION DE INDICADORES DE ACTIVIDAD. SOCIEDADES DE SEGUROS

### TOTAL ACTIVO (en millones de pesos de cada año)

	ABN Anno	Atlas	BCI	Bhif	Banchile	Banestado	BankBoston	Bice	Citibank	Codesur	Corp	Santander	Santiago	Sud Americano	Banetwards	Total
1994 Diciembre	-	-	-	-	-	-	-	-	-	-	-	-	-	-	-	-
1995 Diciembre	-	-	-	-	-	-	-	-	-	-	-	-	-	-	-	-
1996 Diciembre	-	-	-	-	-	-	-	-	-	-	-	-	-	-	-	-
1997 Diciembre	-	-	-	-	-	-	-	-	-	-	-	-	-	-	-	-
1998 Diciembre	-	727	665	769	210	-	-	-	-	-	100	323	308	154	460	3.720
1999 Diciembre	-	-	661	828	414	-	-	-	2.313	355	249	485	351	658	1.009	7.327
2000 Septiembre	44	-	488	701	597	1.179	346	204	3.799	776	390	738	908	700	812	11.690

### PATRIMONIO (en millones de pesos de cada año)

	ABN Anno	Atlas	BCI	Bhif	Banchile	Banestado	BankBoston	Bice	Citibank	Codesur	Corp	Santander	Santiago	Sud Americano	Banetwards	Total
1994 Diciembre	-	-	-	-	-	-	-	-	-	-	-	-	-	-	-	-
1995 Diciembre	-	-	-	-	-	-	-	-	-	-	-	-	-	-	-	-
1996 Diciembre	-	-	-	-	-	-	-	-	-	-	-	-	-	-	-	-
1997 Diciembre	-	-	-	-	-	-	-	-	-	-	-	-	-	-	-	-
1998 Diciembre	-	567	119	184	180	-	-	-	-	-	73	219	308	89	349	2.091
1999 Diciembre	-	-	105	453	325	-	-	-	2.102	290	163	396	117	505	795	5.255
2000 Septiembre	43	-	297	465	462	997	312	181	3.605	740	278	616	532	575	634	9.744

### UTILIDAD (en millones de pesos de cada año)

	ABN Anno	Atlas	BCI	Bhif	Banchile	Banestado	BankBoston	Bice	Citibank	Codesur	Corp	Santander	Santiago	Sud Americano	Banetwards	Total
1994 Diciembre	-	-	-	-	-	-	-	-	-	-	-	-	-	-	-	-
1995 Diciembre	-	-	-	-	-	-	-	-	-	-	-	-	-	-	-	-
1996 Diciembre	-	-	-	-	-	-	-	-	-	-	-	-	-	-	-	-
1997 Diciembre	-	-	-	-	-	-	-	-	-	-	-	-	-	-	-	-
1998 Diciembre	-	645	373	204	35	-	-	-	-	-	127	(593)	525	3	202	1.524
1999 Diciembre	-	-	(17)	264	139	-	-	-	1.490	259	88	(135)	539	413	437	3.480
2000 Septiembre	(10)	-	188	142	127	830	120	37	1.437	441	109	207	411	450	314	4.810

### RENTABILIDAD DEL CAPITAL (porcentajes)

	ABN Anno	Atlas	BCI	Bhif	Banchile	Banestado	BankBoston	Bice	Citibank	Codesur	Corp	Santander	Santiago	Sud Americano	Banetwards	Total
1994 Diciembre	-	-	-	-	-	-	-	-	-	-	-	-	-	-	-	-
1995 Diciembre	-	-	-	-	-	-	-	-	-	-	-	-	-	-	-	-
1996 Diciembre	-	-	-	-	-	-	-	-	-	-	-	-	-	-	-	-
1997 Diciembre	-	-	-	-	-	-	-	-	-	-	-	-	-	-	-	-
1998 Diciembre	0,00	0,00	0,00	0,00	24,20	0,00	0,00	0,00	0,00	0,00	0,00	0,00	0,00	4,30	137,80	268,60
1999 Diciembre	0,00	0,00	0,00	139,80	75,10	0,00	0,00	0,00	243,40	844,30	118,30	0,00	0,00	452,20	122,10	196,20
2000 Septiembre	0,00	0,00	172,80	44,10	38,10	496,70	62,40	25,80	66,30	147,60	64,90	50,80	340,80	362,10	98,40	97,50

## EVOLUCION DE INDICADORES DE ACTIVIDAD SOCIEDADES SECURITIZADORAS

### TOTAL ACTIVO (en millones de pesos de cada año)

	Santander	Total
1994 Diciembre	—	—
1995 Diciembre	—	—
1996 Diciembre	—	—
1997 Diciembre	—	—
1998 Diciembre	579	579
1999 Diciembre	3.401	3.401
2000 Septiembre	15.071	15.071

### PATRIMONIO (en millones de pesos de cada año)

	Santander	Total
1994 Diciembre	—	—
1995 Diciembre	—	—
1996 Diciembre	—	—
1997 Diciembre	—	—
1998 Diciembre	293	293
1999 Diciembre	579	579
2000 Septiembre	990	990

### UTILIDAD (en millones de pesos de cada año)

	Santander	Total
1994 Diciembre	—	—
1995 Diciembre	—	—
1996 Diciembre	—	—
1997 Diciembre	—	—
1998 Diciembre	(168)	(168)
1999 Diciembre	279	279
2000 Septiembre	392	392

### RENTABILIDAD DEL CAPITAL (porcentajes)

	Santander	Total
1994 Diciembre	—	—
1995 Diciembre	—	—
1996 Diciembre	—	—
1997 Diciembre	—	—
1998 Diciembre	0,00	0,00
1999 Diciembre	92,90	92,90
2000 Septiembre	65,70	65,70



## EVOLUCION DE INDICADORES DE ACTIVIDAD SOCIEDADES FACTORING

### TOTAL ACTIVO (en millones de pesos de cada año)

		BCI	Banco Chile	Banedwars	Santiago	Sud Americano	Total
1994	Diciembre	-	-	-	-	-	-
1995	Diciembre	-	-	-	-	-	-
1996	Diciembre	-	-	-	-	-	-
1997	Diciembre	-	-	-	-	-	-
1998	Diciembre	-	-	-	-	9.615	9.615
1999	Diciembre	33.354	2.450	-	12.018	7.722	55.545
2000	Septiembre	26.969	7.241	5.047	14.673	7.704	61.636

### PATRIMONIO (en millones de pesos de cada año)

		BCI	Banco Chile	Banedwars	Santiago	Sud Americano	Total
1994	Diciembre	-	-	-	-	-	-
1995	Diciembre	-	-	-	-	-	-
1996	Diciembre	-	-	-	-	-	-
1997	Diciembre	-	-	-	-	-	-
1998	Diciembre	-	-	-	-	1.237	1.237
1999	Diciembre	3.214	1.226	-	1.573	1.304	7.318
2000	Septiembre	3.366	1.333	1.321	2.050	1.341	9.413

### UTILIDAD (en millones de pesos de cada año)

		BCI	Banco Chile	Banedwars	Santiago	Sud Americano	Total
1994	Diciembre	-	-	-	-	-	-
1995	Diciembre	-	-	-	-	-	-
1996	Diciembre	-	-	-	-	-	-
1997	Diciembre	-	-	-	-	-	-
1998	Diciembre	-	-	-	-	140	140
1999	Diciembre	723	(70)	-	513	35	1.202
2000	Septiembre	556	69	(220)	428	99	932

### RENTABILIDAD DEL CAPITAL (porcentajes)

		BCI	Banco Chile	Banedwars	Santiago	Sud Americano	Total
1994	Diciembre	-	-	-	-	-	-
1995	Diciembre	-	-	-	-	-	-
1996	Diciembre	-	-	-	-	-	-
1997	Diciembre	-	-	-	-	-	-
1998	Diciembre	-	-	-	-	12,80	12,80
1999	Diciembre	29,10	0,00	-	48,50	2,80	19,70
2000	Septiembre	19,80	5,50	-	26,40	8,00	11,00

**CONCENTRACION DE LA CARTERA DE CONTRATOS DE LEASING POR CATEGORIA DE RIESGO Y TIPO DE OPERACION DE INSTITUCIONES FINANCIERAS**

**CLASIFICACION DE LOS CONTRATOS. SEPTIEMBRE 2000 (en porcentajes)**

POR CATEGORIA DE RIESGO	BBVA Banco Bhiif	BankBoston N.A.	Bice	Citibank N.A.	Corpbanca	De A. Edwards	De Chile	De Crédito e Inv.	Del Estado de Chile	Deutsche Bank Chile	Dreschner BNP	Santander-Chile	Santiago	Security	Sud Americano	Total
A	51,12	98,52	81,53	68,04	53,07	47,69	28,78	60,14	19,17	0,00	0,00	92,13	0,00	0,00	40,47	52,32
B	36,73	1,48	14,85	31,96	45,57	40,96	59,01	34,66	51,80	0,00	100,00	5,12	0,00	0,00	34,92	38,17
B-	11,20	0,00	3,02	0,00	1,11	11,22	8,57	2,00	26,40	0,00	0,00	2,39	0,00	0,00	16,00	7,42
C	0,94	0,00	0,27	0,00	0,02	0,05	3,33	2,45	2,64	0,00	0,00	0,36	0,00	0,00	7,65	1,82
D	0,01	0,00	0,32	0,00	0,23	0,08	0,32	0,74	0,00	0,00	0,00	0,00	0,00	0,00	0,96	0,27
<b>TOTAL</b>	<b>100,00</b>	<b>100,00</b>	<b>100,00</b>	<b>100,00</b>	<b>100,00</b>	<b>100,00</b>	<b>100,00</b>	<b>100,00</b>	<b>100,00</b>	<b>0,00</b>	<b>100,00</b>	<b>100,00</b>	<b>0,00</b>	<b>0,00</b>	<b>100,00</b>	<b>100,00</b>

**CLASIFICACION DE LOS CONTRATOS. SEPTIEMBRE 2000 (en porcentajes)**

POR TIPO DE OPERACION	BBVA Banco Bhiif	BankBoston N.A.	Bice	Citibank N.A.	Corpbanca	De A. Edwards	De Chile	De Crédito e Inv.	Del Estado de Chile	Deutsche Bank Chile	Dreschner BNP	Santander-Chile	Santiago	Security	Sud Americano	Total
Leasing mobiliario	50,26	100,00	65,03	100,00	36,08	45,22	59,84	63,33	39,12	0,00	100,00	27,06	0,00	0,00	55,78	49,17
Leasing inmobiliario	36,31	0,00	19,60	0,00	13,39	36,82	28,43	16,61	29,76	0,00	0,00	30,39	0,00	0,00	25,65	25,86
Lease-back mobiliario	1,59	0,00	15,37	0,00	1,10	1,83	1,89	1,86	5,56	0,00	0,00	0,00	0,00	0,00	1,58	2,57
Lease-back inmobiliario	11,85	0,00	0,00	0,00	49,43	16,13	8,11	18,20	25,57	0,00	0,00	42,55	0,00	0,00	16,99	21,95
Otros	0,00	0,00	0,00	0,00	0,00	0,00	1,73	0,00	0,00	0,00	0,00	0,00	0,00	0,00	0,00	0,45
<b>TOTAL</b>	<b>100,00</b>	<b>100,00</b>	<b>100,00</b>	<b>100,00</b>	<b>100,00</b>	<b>100,00</b>	<b>100,00</b>	<b>100,00</b>	<b>100,00</b>	<b>0,00</b>	<b>100,00</b>	<b>100,00</b>	<b>0,00</b>	<b>0,00</b>	<b>100,00</b>	<b>100,00</b>

**CLASIFICACION DE LOS CONTRATOS. SEPTIEMBRE 2000 (en porcentajes)**

POR MOROSIDAD	BBVA Banco Bhiif	BankBoston N.A.	Bice	Citibank N.A.	Corpbanca	De A. Edwards	De Chile	De Crédito e Inv.	Del Estado de Chile	Deutsche Bank Chile	Dreschner BNP	Santander-Chile	Santiago	Security	Sud Americano	Total
Al día	78,18	100,00	91,58	98,74	85,96	85,92	87,28	89,61	72,28	0,00	100,00	96,55	0,00	0,00	71,50	86,67
31 a 60 días	4,77	0,00	0,96	1,26	6,39	5,26	5,71	5,62	2,95	0,00	0,00	1,11	0,00	0,00	5,58	4,41
61 a 90 días	2,44	0,00	1,60	0,00	4,20	2,12	1,44	0,31	1,81	0,00	0,00	1,98	0,00	0,00	2,34	1,94
91 a 180 días	5,00	0,00	5,42	0,00	1,75	6,52	1,66	1,07	9,71	0,00	0,00	0,36	0,00	0,00	12,05	3,27
181 o más días	9,61	0,00	0,45	0,00	1,70	0,18	3,91	3,40	13,25	0,00	0,00	0,00	0,00	0,00	8,52	3,70
<b>TOTAL</b>	<b>100,00</b>	<b>100,00</b>	<b>100,00</b>	<b>100,00</b>	<b>100,00</b>	<b>100,00</b>	<b>100,00</b>	<b>100,00</b>	<b>100,00</b>	<b>0,00</b>	<b>100,00</b>	<b>100,00</b>	<b>0,00</b>	<b>0,00</b>	<b>100,00</b>	<b>100,00</b>

**CONCENTRACION DE LA CARTERA DE CONTRATOS DE LEASING POR CATEGORIA DE RIESGO Y TIPO DE OPERACION DE SOCIEDADES FILIALES DE LEASING**

**CLASIFICACION DE LOS CONTRATOS. SEPTIEMBRE 2000 (en porcentajes)**

POR CATEGORIA DE RIESGO	Bandesarrollo	Santiago	Security	Sudameris	Total
A	10,58	28,19	43,08	73,91	29,81
B	86,39	67,75	53,32	22,50	66,29
B-	2,52	2,85	3,51	2,98	2,91
C	0,51	1,00	0,09	0,60	0,83
D	0,00	0,21	0,01	0,00	0,16
<b>TOTAL</b>	<b>100,00</b>	<b>100,00</b>	<b>100,00</b>	<b>100,00</b>	<b>100,00</b>

**CLASIFICACION DE LOS CONTRATOS. SEPTIEMBRE 2000 (en porcentajes)**

POR TIPO DE OPERACION	Bandesarrollo	Santiago	Security	Sudameris	Total
Leasing mobiliario	41,04	48,09	54,45	78,66	49,12
Leasing inmobiliario	34,56	41,42	15,55	6,20	36,43
Lease-back mobiliario	2,06	2,16	4,33	7,27	2,58
Lease-back inmobiliario	22,34	8,33	25,66	7,87	11,87
Otros	0,00	0,00	0,00	0,00	0,00
<b>TOTAL</b>	<b>100,00</b>	<b>1100,00</b>	<b>100,00</b>	<b>100,00</b>	<b>100,00</b>

**CLASIFICACION DE LOS CONTRATOS. SEPTIEMBRE 2000 (en porcentajes)**

POR MOROSIDAD	Bandesarrollo	Santiago	Security	Sudameris	Total
Al día	74,53	88,85	77,73	95,58	86,27
31 a 60 días	10,95	2,98	6,40	2,71	4,14
61 a 90 días	2,30	1,76	3,32	0,92	1,99
91 a 180 días	7,12	3,40	2,35	0,44	3,52
181 o más días	5,09	3,00	10,19	0,36	4,08
<b>TOTAL</b>	<b>100,00</b>	<b>100,00</b>	<b>100,00</b>	<b>100,00</b>	<b>100,00</b>

# CONCENTRACION DE LA CARTERA DE CONTRATOS DE LEASING POR ACTIVIDAD ECONOMICA Y TIPO DE BIEN DE INSTITUCIONES FINANCIERAS

## CLASIFICACION DE LOS CONTRATOS. SEPTIEMBRE 2000 (en millones de pesos)

POR ACTIVIDAD ECONOMICA	BBVA	BankBoston	Bice	Citibank	Corpbanca	De	De	De Crédito	Del Estado	Dresdner	Santander-	Sud	Total
	Banco Bihf	N.A.		N.A.		A. Edwards	Chile	e Inv.	de Chile	BNP	Chile	Americano	
Agricultura y ganadería excepto fruticultura	858	0	215	0	3.601	1.219	2.209	1.168	1.201	0	2.479	200	13.151
Fruticultura	262	0	805	0	34	446	386	134	0	0	1.937	83	4.086
Silvicultura y extracción de madera	376	0	3.075	0	859	271	2.512	163	133	0	591	272	8.251
Pesca	117	0	39	0	24	3.895	26.162	3.339	137	0	1.280	344	35.338
Explotación de minas y canteras	1.142	0	235	0	3.135	1.401	773	2.615	3.412	0	1.036	469	14.217
Producción de petróleo crudo y gas natural	0	0	0	0	0	0	143	0	0	0	0	0	143
Ind. de prod. alimenticios, bebidas y tabacos	893	22	3.369	12	1.417	1.476	2.636	2.916	3.852	0	694	201	17.488
Industria textil y del cuero	749	0	0	0	9.411	119	2.568	4.312	0	0	595	845	20.584
Industria de la madera y muebles	674	155	490	0	397	629	1.908	631	353	0	1.048	89	6.375
Industrial del papel, imprentas y editoriales	683	0	599	138	530	1.064	6.792	2.135	6	0	1.160	1.430	14.537
Ind. prod. químicos derivados del petróleo, carbón, caucho y plástico	1.077	0	498	76	587	2.013	9.116	1.788	2.100	0	1.151	353	18.760
Fabric. prod. minerales metálicos y no metálicos, maquinarias y equipos	2.629	0	842	0	335	779	2.227	3.686	517	0	23	524	11.563
Otras industrias manufactureras	213	75	513	105	442	0	12.723	891	3.484	0	3.535	73	22.055
Electricidad, gas y agua	476	0	305	0	14	110	1.013	87	12	0	268	227	2.512
Construcción de viviendas	2.251	29	281	0	12.426	1.914	1.816	1.532	441	0	1.445	12	22.148
Otras obras y construcciones	4.042	83	5.719	646	7.395	5.161	12.228	8.359	3.300	210	19.766	1.786	64.296
Comercio al por mayor	2.992	632	4.971	366	7.737	3.315	7.222	9.817	11.437	115	22.093	1.469	72.166
Comercio al por menor, restaurantes y hoteles	2.684	0	703	0	6.612	8.251	14.819	5.431	0	0	10.754	3.669	52.922
Transporte y almacenamiento	7.710	387	2.779	949	13.127	2.251	11.663	4.708	2.353	0	1.884	4.288	52.099
Comunicaciones	489	0	3.788	0	1.051	158	3.994	148	0	0	2.142	0	15.167
Establecimientos financ. y de seguros	3.127	0	1.682	0	4.801	1.266	3.100	2.502	1.606	0	207	2.839	21.130
Bienes inmuebles y servicios prestados a las empresas	6.935	144	6.199	0	6.444	6.884	21.991	8.819	0	0	8.735	3.334	69.484
Servicios comunales, sociales y personales	6.749	34	3.262	6	3.290	4.602	11.211	6.778	4.591	0	13.827	4.473	58.826
Otros	0	0	0	0	0	15	135	262	0	0	958	5	1.375
<b>TOTAL</b>	<b>47.129</b>	<b>1.560</b>	<b>40.368</b>	<b>2.299</b>	<b>79.271</b>	<b>47.239</b>	<b>159.347</b>	<b>73.143</b>	<b>43.394</b>	<b>325</b>	<b>97.610</b>	<b>26.985</b>	<b>618.670</b>

## CLASIFICACION DE LOS CONTRATOS. SEPTIEMBRE 2000 (en millones de pesos)

POR TIPO DE BIEN	BBVA	BankBoston	Bice	Citibank	Corpbanca	De	De	De Crédito	Del Estado	Dresdner	Santander-	Sud	Total
	Banco Bihf	N.A.		N.A.		A. Edwards	Chile	e Inv.	de Chile	BNP	Chile	Americano	
Automóviles	1.968	116	1.775	47	3.962	1.837	5.068	4.414	347	50	2.636	617	22.838
Equipos de transporte	6.525	977	3.925	1.004	13.194	6.715	42.705	6.265	5.172	0	4.438	5.071	95.993
Equipos de movimiento de tierra	3.672	47	3.080	1.103	4.056	2.875	7.762	6.795	3.925	210	6.146	808	40.480
Equipos de manipulación de carga	1.696	0	2.203	0	1.155	1.193	1.603	1.857	497	64	1.380	1.007	12.657
Equipos y máquinas industriales	4.433	78	6.796	0	3.753	7.031	15.392	12.518	1.367	0	3.579	2.449	57.395
Equipos computacionales medianos y grandes	1.681	14	1.460	6	768	1.436	4.821	4.943	883	0	2.052	560	18.623
Equipos de oficina	711	3	45	0	952	284	2.603	1.289	561	0	1.037	356	7.840
Equipos médicos y clínicos	1.946	86	69	0	62	76	1.201	1.875	335	0	29	895	6.574
Equipos de medición, control y expendio	99	0	22	0	364	12	341	663	121	0	1.625	79	3.327
Equipos de filmación y video	71	0	13	0	30	301	259	59	91	0	38	9	872
Equipos de impresión y reproducción en serie	372	49	382	138	453	134	1.707	2.039	18	0	737	1.221	7.250
Equipos para tratamiento maderero	393	155	2.553	0	201	71	706	214	32	0	294	131	4.752
Equipos agrícolas	203	0	328	0	657	413	808	794	61	0	2.683	1.642	7.590
Bienes raíces	23.166	37	17.716	0	49.552	24.830	73.290	28.806	29.923	0	70.634	11.703	329.659
Equipos de energía	191	0	0	0	112	30	1.080	612	60	0	300	436	2.821
Otros	0	0	0	0	0	0	0	0	0	0	0	0	0
<b>TOTAL</b>	<b>47.129</b>	<b>1.560</b>	<b>40.368</b>	<b>2.299</b>	<b>79.271</b>	<b>47.239</b>	<b>159.347</b>	<b>73.143</b>	<b>43.394</b>	<b>325</b>	<b>97.610</b>	<b>26.985</b>	<b>618.670</b>

## CONCENTRACION DE LA CARTERA DE CONTRATOS DE LEASING POR ACTIVIDAD ECONOMICA Y TIPO DE BIEN DE SOCIEDADES FILIALES DE LEASING

### CLASIFICACION DE LOS CONTRATOS. SEPTIEMBRE 2000 (en millones de pesos)

POR ACTIVIDAD ECONOMICA	Bandesarrollo	Santiago	Security	Sudameris	Total
Agricultura y ganadería excepto fruticultura	231	1.263	159	432	2.085
Fruticultura	177	826	538	134	1.676
Silvicultura y extracción de madera	156	11.484	1.317	0	12.957
Pesca	2.697	7.027	303	0	10.028
Explotación de minas y canteras	166	1.806	961	98	3.032
Producción de petróleo crudo y gas natural	0	0	0	0	0
Ind. de prod. alimenticios, bebidas y tabacos	1.246	1.225	2.608	75	5.154
Industria textil y del cuero	569	1.174	1.085	5	2.834
Industria de la madera y muebles	382	293	689	22	1.386
Industrial del papel, imprentas y editoriales	156	5.409	1.198	8	6.771
Ind. prod. químicos derivados del petróleo, carbón, caucho y plástico	787	400	330	334	1.851
Fabric. prod. minerales metálicos y no metálicos, maquinarias y equipos	321	5.100	360	308	6.089
Otras industrias manufactureras	0	10.299	187	1	10.487
Electricidad, gas y agua	97	880	5.393	0	6.370
Construcción de viviendas	1.212	3.932	439	0	5.583
Otras obras y construcciones	406	34.246	1.508	192	36.352
Comercio al por mayor	1.079	3.883	897	3.225	9.084
Comercio al por menor, restaurantes y hoteles	4.273	74.654	1.759	74	80.760
Transporte y almacenamiento	4.601	16.279	4.497	506	25.883
Comunicaciones	453	15.809	1.827	485	18.575
Establecimientos financ. y de seguros	38	4.210	4.260	471	8.980
Bienes inmuebles y servicios prestados a las empresas	2.798	10.448	8.011	417	21.675
Servicios comunales, sociales y personales	5.992	23.431	3.106	1.521	34.050
Otros	70	370	86	1	526
<b>TOTAL</b>	<b>27.909</b>	<b>234.451</b>	<b>41.520</b>	<b>8.309</b>	<b>312.188</b>

### CLASIFICACION DE LOS CONTRATOS. SEPTIEMBRE 2000 (en millones de pesos)

POR TIPO DE BIEN	Bandesarrollo	Santiago	Security	Sudameris	Total
Automóviles	609	10.932	878	625	13.044
Equipos de transporte	5.278	30.020	7.126	1.302	43.727
Equipos de movimiento de tierra	643	11.040	2.385	695	14.764
Equipos de manipulación de carga	125	3.806	938	216	5.085
Equipos y máquinas industriales	2.792	22.320	5.258	700	31.071
Equipos computacionales medianos y grandes	125	15.927	670	160	16.882
Equipos de oficina	158	4.690	1.185	1.043	7.076
Equipos médicos y clínicos	111	4.565	1.094	294	6.064
Equipos de medición, control y expendio	1.386	450	239	177	2.253
Equipos de filmación y video	8	1.728	2	0	1.738
Equipos de impresión y reproducción en serie	54	7.445	1.126	14	8.640
Equipos para tratamiento maderero	207	1.957	252	6	2.423
Equipos agrícolas	42	2.612	295	594	3.543
Bienes raíces	16.364	115.002	16.989	2.457	150.812
Equipos de energía	5	1.956	3.082	25	5.069
Otros	0	0	0	0	0
<b>TOTAL</b>	<b>27.909</b>	<b>234.451</b>	<b>41.520</b>	<b>8.309</b>	<b>312.188</b>

**CLASIFICACION DE LOS CONTRATOS DE LEASING POR ACTIVIDAD ECONOMICA DE INSTITUCIONES FINANCIERAS. SEPTIEMBRE 2000 (en millones de pesos)**

ACTIVIDAD ECONOMICA	NUMERO DE ARRENDATARIOS	NUMERO DE CONTRATOS	VALOR NETO	PORCENTAJE SOBRE EL TOTAL
Agricultura y ganadería excepto fruticultura	341	467	13.151	2,13
Silvicultura y extracción de madera	170	287	8.251	1,33
Pesca	77	116	35.338	5,71
Explotación de minas y canteras	135	222	14.217	2,30
Ind. de prod. alimenticios, bebidas y tabacos	244	336	17.488	2,83
Industria textil y del cuero	131	165	20.584	3,33
Industria de la madera y muebles	114	157	6.375	1,03
Industrial del papel, imprentas y editoriales	153	195	14.537	2,35
Ind. prod. químicos derivados del petróleo, carbón, caucho y plástico	195	309	18.760	3,03
Fabric. prod. minerales metálicos y no metálicos, maquinarias y equipos	248	372	11.563	1,87
Otras industrias manufactureras	176	265	22.055	3,56
Electricidad, gas y agua	–	–	–	–
Construcción de viviendas	156	218	22.148	3,58
Otras obras y construcciones	618	1.012	64.296	10,39
Comercio al por mayor	762	1.149	72.166	11,66
Comercio al por menor, restaurantes y hoteles	854	1.272	52.922	8,55
Transporte y almacenamiento	1.270	1.844	52.099	8,42
Comunicaciones	59	204	15.167	2,45
Establecimientos financ. y de seguros	134	171	21.130	3,42
Bienes inmuebles y servicios prestados a las empresas	948	1.377	69.484	11,23
Servicios comunales, sociales y personales	1.359	1.804	58.826	9,51
Otros	267	332	8.115	1,31
<b>TOTAL</b>	<b>8.411</b>	<b>12.274</b>	<b>618.670</b>	<b>100,00</b>

**CLASIFICACION DE LOS CONTRATOS DE LEASING POR TIPO DE BIEN DE INSTITUCIONES FINANCIERAS. SEPTIEMBRE 2000 (en millones de pesos)**

TIPO DE BIEN	NUMERO DE BIENES	VALOR NETO	PORCENTAJE SOBRE EL TOTAL
Automóviles	5.592	22.838	3,70
Equipos de transporte	5.254	95.993	15,50
Equipos de movimiento de tierras	1.516	40.480	6,50
Equipos de manipulación de carga	832	12.657	2,00
Equipos y máquinas industriales	4.202	57.395	9,30
Equipos computacionales medianos y grandes	3.765	18.623	3,00
Equipos de oficina	2.359	7.840	1,30
Equipos médicos y clínicos	990	6.574	1,10
Equipos de medición, control y expendio	426	3.327	0,50
Equipos de filmación y video	201	872	0,10
Equipos de impresión y reproducción en serie	445	7.250	1,20
Equipos para tratamiento maderero	212	4.752	0,80
Equipos agrícolas	396	7.590	1,20
Bienes raíces	2.753	329.659	53,30
Equipos de energía	188	2.821	0,50
<b>TOTAL CARTERA</b>	<b>29.131</b>	<b>618.670</b>	<b>100,00</b>

**CLASIFICACION DE LOS CONTRATOS DE LEASING POR ACTIVIDAD ECONOMICA DE SOCIEDADES FILIALES DE LEASING. SEPTIEMBRE 2000 (en millones de pesos)**

ACTIVIDAD ECONOMICA	NUMERO DE ARRENDATARIOS	NUMERO DE CONTRATOS	VALOR NETO	PORCENTAJE SOBRE EL TOTAL
Agricultura y ganadería excepto fruticultura	–	–	–	–
Silvicultura y extracción de madera	185	301	12.957	4,15
Pesca	23	47	10.028	3,21
Explotación de minas y canteras	–	–	–	–
Ind. de prod. alimenticios, bebidas y tabacos	63	126	5.154	1,65
Industria textil y del cuero	–	–	–	–
Industria de la madera y muebles	–	–	–	–
Industrial del papel, imprentas y editoriales	64	96	6.771	2,17
Ind. prod. químicos derivados del petróleo, carbón, caucho y plástico	–	–	–	–
Fabric. prod. minerales metálicos y no metálicos, maquinarias y equipos	142	233	6.089	1,95
Otras industrias manufactureras	216	385	10.487	3,36
Electricidad, gas y agua	36	71	6.370	2,04
Construcción de viviendas	32	61	5.583	1,79
Otras obras y construcciones	344	608	36.352	11,64
Comercio al por mayor	181	297	9.084	2,91
Comercio al por menor, restaurantes y hoteles	1.015	1.581	80.760	25,87
Transporte y almacenamiento	698	1.030	25.883	8,29
Comunicaciones	277	452	18.575	5,95
Establecimientos financ. y de seguros	58	91	8.980	2,88
Bienes inmuebles y servicios prestados a las empresas	160	267	21.675	6,94
Servicios comunales, sociales y personales	1.048	1.406	34.050	10,91
Otros	342	497	13.391	4,29
<b>TOTAL</b>	<b>4.884</b>	<b>7.549</b>	<b>312.188</b>	<b>100,00</b>

**CLASIFICACION DE LOS CONTRATOS DE LEASING POR TIPO DE BIEN DE SOCIEDADES FILIALES DE LEASING. SEPTIEMBRE 2000 (en millones de pesos)**

TIPO DE BIEN	NUMERO DE BIENES	VALOR NETO	PORCENTAJE SOBRE EL TOTAL
Automóviles	3.321	13.044	4,20
Equipos de transporte	3.447	43.727	14,00
Equipos de movimiento de tierras	775	14.764	4,70
Equipos de manipulación de carga	621	5.085	1,60
Equipos y máquinas industriales	2.834	31.071	10,00
Equipos computacionales medianos y grandes	7.026	16.882	5,40
Equipos de oficina	2.416	7.076	2,30
Equipos médicos y clínicos	797	6.064	1,90
Equipos de medición, control y expendio	703	2.253	0,70
Equipos de filmación y video	504	1.738	0,60
Equipos de impresión y reproducción en serie	233	8.640	2,80
Equipos para tratamiento maderero	161	2.423	0,80
Equipos agrícolas	349	3.543	1,10
Bienes raíces	1.865	150.812	48,30
Equipos de energía	285	5.069	1,60
<b>TOTAL CARTERA</b>	<b>25.337</b>	<b>312.188</b>	<b>100,00</b>

**DISTRIBUCION DE DEUDORES EN LEASING CON DEUDA EN SU BANCO MATRIZ Y EN EL SISTEMA FINANCIERO. SEPTIEMBRE 2000**

**POR NUMERO DE DEUDORES Y MONTOS AGREGADOS**

COMPAÑIA DE LEASING	NUMERO DE DEUDORES CON DEUDA EN		Nº DE DEUDORES SIN DEUDA EN INSTITUCIONES FINANCIERAS	TOTAL DE ARRENDATARIOS
	BANCO MATRIZ	OTRA INSTITUCION FINANCIERA		
Santiago Leasing S.A.	2.259	1.279	514	4.052
Leasing Security S.A.	137	194	35	366
Sudameris Leasing S.A.	45	62	12	119
Bandesarrollo Leasing S.A.	171	137	39	347
<b>TOTAL DEUDORES</b>	<b>2.612</b>	<b>1.672</b>	<b>600</b>	<b>4.884</b>
<b>TOTAL DE DEUDA (*)</b>	<b>172.129</b>	<b>103.569</b>	<b>36.490</b>	<b>312.188</b>

(\*) Valor Neto de Contratos (MM\$).



## ESTADOS FINANCIEROS DE LAS EMPRESAS DE LEASING FILIALES DE BANCOS

### ESTADOS DE SITUACION. SEPTIEMBRE 2000 (saldos a fin de mes en millones de pesos)

	Bandesarrollo	Santiago	Security
<b>ACTIVOS</b>			
<b>ACTIVOS CIRCULANTES</b>	<b>10.471</b>	<b>85.224</b>	<b>14.165</b>
Disponibles	783	642	86
Valores negociables	0	164	180
Contratos de leasing hasta un año	6.892	71.468	13.083
Activos para leasing	8	6.297	56
Deudores varios	41	1.090	354
Impuesto por recuperar	0	618	0
Otros activos circulantes	2.747	4.945	406
<b>ACTIVOS A LARGO PLAZO</b>	<b>20.528</b>	<b>159.069</b>	<b>29.849</b>
Contratos de leasing a más de un año	20.526	158.131	27.810
Otros activos	2	938	2.039
<b>ACTIVOS FIJOS</b>	<b>1.418</b>	<b>666</b>	<b>554</b>
<b>TOTAL ACTIVOS</b>	<b>32.417</b>	<b>244.959</b>	<b>44.568</b>
<b>PASIVOS</b>			
<b>PASIVOS CIRCULANTES</b>	<b>16.077</b>	<b>112.102</b>	<b>23.984</b>
Obligaciones con bancos hasta un año	12.618	90.016	19.719
Obligaciones con otras instituciones hasta un año	1.041	2.817	1.067
Obligaciones por emisión de bonos	1.634	5.129	1.324
Documentos y cuentas por pagar	557	9.240	1.370
Acreedores varios	4	0	0
Provisiones y retenciones	94	301	295
Impuesto a la renta	78	0	162
Otros pasivos circulantes	50	4.598	46
<b>PASIVOS A LARGO PLAZO</b>	<b>11.512</b>	<b>104.292</b>	<b>13.337</b>
Obligaciones con bancos a más de un año	5.055	29.703	6.929
Obligaciones con otras instituciones	1.655	3.774	36
Obligaciones por emisión de bonos	4.431	69.092	4.466
Documentos y cuentas por pagar	0	1.465	0
Acreedores varios	370	0	0
Otros pasivos a largo plazo	0	259	1.906
<b>CAPITAL PAGADO Y RESERVAS</b>	<b>4.502</b>	<b>24.903</b>	<b>6.376</b>
<b>UTILIDAD (PERDIDA) DEL EJERCICIO</b>	<b>326</b>	<b>3.662</b>	<b>872</b>
<b>TOTAL PASIVOS</b>	<b>32.417</b>	<b>244.959</b>	<b>44.568</b>

### ESTADOS DE RESULTADO. SEPTIEMBRE 2000 (en millones de pesos)

	Bandesarrollo	Santiago	Security
<b>INGRESOS OPERACIONALES</b>	<b>3.378</b>	<b>28.222</b>	<b>5.435</b>
Intereses percibidos y devengados	2.189	18.328	3.463
Reajustes percibidos y devengados	897	8.192	1.353
Otros ingresos operacionales	292	1.702	620
<b>GASTOS OPERACIONALES</b>	<b>2.435</b>	<b>17.871</b>	<b>3.483</b>
Intereses pagados y devengados	1.420	10.435	1.933
Reajustes pagados y devengados	819	6.735	1.107
Otros gastos operacionales	196	701	444
<b>MARGEN OPERACIONAL BRUTO</b>	<b>943</b>	<b>10.351</b>	<b>1.952</b>
GASTOS DE APOYO OPERACIONAL	398	3.452	648
<b>MARGEN OPERACIONAL</b>	<b>544</b>	<b>6.899</b>	<b>1.305</b>
PROVISIONES SOBRE ACTIVOS	199	2.340	93
<b>MARGEN OPERACIONAL NETO</b>	<b>345</b>	<b>4.559</b>	<b>1.211</b>
Ingresos por inversiones financieras	8	192	14
Otros ingresos	7	190	141
Otros egresos	5	123	147
Corrección monetaria	(29)	(804)	(186)
<b>RESULTADO ANTES DE IMPUESTOS</b>	<b>326</b>	<b>4.014</b>	<b>1.033</b>
Impuesto a la renta	0	352	161
<b>UTILIDAD (PERDIDA) DEL EJERCICIO</b>	<b>326</b>	<b>3.662</b>	<b>872</b>

### DETALLE DE LOS CONTRATOS

	Bandesarrollo	Santiago	Security
<b>CONTRATOS DE LEASING</b>	<b>27.418</b>	<b>229.599</b>	<b>40.893</b>
Contratos de leasing	43.260	334.270	61.553
Intereses diferidos	(11.622)	(68.208)	(13.665)
IVA diferido	(3.729)	(31.611)	(6.368)
Provisiones sobre contratos	(491)	(4.852)	(627)

# ESTADOS FINANCIEROS DE LAS EMPRESAS DE LEASING FILIALES DE BANCOS

## ESTADOS DE SITUACION. SEPTIEMBRE 2000 (saldos a fin de mes en millones de pesos)

	Sudameris	Total
<b>ACTIVOS</b>		
<b>ACTIVOS CIRCULANTES</b>	<b>4.834</b>	<b>114.694</b>
Disponibles	35	1.546
Valores negociables	789	1.133
Contratos de leasing hasta un año	2.984	94.427
Activos para leasing	26	6.387
Deudores varios	98	1.582
Impuesto por recuperar	102	720
Otros activos circulantes	801	8.899
<b>ACTIVOS A LARGO PLAZO</b>	<b>5.540</b>	<b>214.986</b>
Contratos de leasing a más de un año	5.160	211.626
Otros activos	380	3.360
<b>ACTIVOS FIJOS</b>	<b>18</b>	<b>2.656</b>
<b>TOTAL ACTIVOS</b>	<b>10.392</b>	<b>332.335</b>
<b>PASIVOS</b>		
<b>PASIVOS CIRCULANTES</b>	<b>3.517</b>	<b>155.679</b>
Obligaciones con bancos hasta un año	2.439	124.793
Obligaciones con otras instituciones hasta un año	0	4.925
Obligaciones por emisión de bonos	468	8.555
Documentos y cuentas por pagar	594	11.761
Acreedores varios	0	4
Provisiones y retenciones	16	707
Impuesto a la renta	0	241
Otros pasivos circulantes	0	4.693
<b>PASIVOS A LARGO PLAZO</b>	<b>5.175</b>	<b>134.315</b>
Obligaciones con bancos a más de un año	162	41.850
Obligaciones con otras instituciones	0	5.465
Obligaciones por emisión de bonos	3.512	81.501
Documentos y cuentas por pagar	631	2.096
Acreedores varios	0	370
Otros pasivos a largo plazo	869	3.033
<b>CAPITAL PAGADO Y RESERVAS</b>	<b>1.526</b>	<b>37.308</b>
<b>UTILIDAD (PERDIDA) DEL EJERCICIO</b>	<b>174</b>	<b>5.033</b>
<b>TOTAL PASIVOS</b>	<b>10.392</b>	<b>332.335</b>

## ESTADOS DE RESULTADO. SEPTIEMBRE 2000 (en millones de pesos)

	Sudameris	Total
<b>INGRESOS OPERACIONALES</b>	<b>945</b>	<b>37.980</b>
Intereses percibidos y devengados	658	24.637
Reajustes percibidos y devengados	249	10.691
Otros ingresos operacionales	39	2.652
<b>GASTOS OPERACIONALES</b>	<b>527</b>	<b>24.316</b>
Intereses pagados y devengados	323	14.111
Reajustes pagados y devengados	195	8.856
Otros gastos operacionales	9	1.350
<b>MARGEN OPERACIONAL BRUTO</b>	<b>418</b>	<b>13.664</b>
GASTOS DE APOYO OPERACIONAL	153	4.651
<b>MARGEN OPERACIONAL</b>	<b>265</b>	<b>9.013</b>
PROVISIONES SOBRE ACTIVOS	73	2.705
<b>MARGEN OPERACIONAL NETO</b>	<b>193</b>	<b>6.308</b>
Ingresos por inversiones financieras	17	230
Otros ingresos	38	377
Otros egresos	7	282
Corrección monetaria	(43)	(1.063)
<b>RESULTADO ANTES DE IMPUESTOS</b>	<b>198</b>	<b>5.570</b>
Impuesto a la renta	24	538
<b>UTILIDAD (PERDIDA) DEL EJERCICIO</b>	<b>174</b>	<b>5.033</b>

## DETALLE DE LOS CONTRATOS

	Sudameris	Total
<b>CONTRATOS DE LEASING</b>	<b>8.143</b>	<b>306.053</b>
Contratos de leasing	11.821	450.903
Intereses diferidos	(2.032)	(95.527)
IVA diferido	(1.479)	(43.187)
Provisiones sobre contratos	(166)	(6.135)

## ESTADOS FINANCIEROS DE LAS EMPRESAS DE ASESORIA FINANCIERA FILIALES DE BANCOS

### ESTADOS DE SITUACION. SEPTIEMBRE 2000 (saldos a fin de mes en millones de pesos)

	Banchile S.A.	BCI	Bandesarrollo S.A.	Bandesarrollo Microemp. S.A.	Banedwards S.A.	Bhif S.A.
<b>ACTIVOS</b>						
Disponible	0	19	7	44	3	0
Depósitos a plazo y valores negociables	31	90	114	25	57	257
Documentos y cuentas por cobrar	0	54	136	73	202	98
Deudores varios	93	1	1	24	3	0
Impuesto por recuperar	0	2	2	5	13	0
Otros activos circulantes	2	7	14	7	3	9
<b>TOTAL ACTIVOS CIRCULANTES</b>	<b>127</b>	<b>173</b>	<b>274</b>	<b>177</b>	<b>281</b>	<b>365</b>
<b>TOTAL ACTIVO FIJO</b>	<b>0</b>	<b>5</b>	<b>25</b>	<b>56</b>	<b>23</b>	<b>7</b>
Gastos de organización y puesta en marcha	0	0	0	0	0	0
Otros activos	0	2	25	89	102	17
Amortizaciones	0	0	0	(60)	0	0
<b>TOTAL OTROS ACTIVOS</b>	<b>0</b>	<b>2</b>	<b>25</b>	<b>29</b>	<b>102</b>	<b>17</b>
<b>TOTAL ACTIVOS</b>	<b>127</b>	<b>180</b>	<b>324</b>	<b>263</b>	<b>407</b>	<b>389</b>
<b>PASIVOS</b>						
Documentos y cuentas por pagar	22	0	1	9	3	9
Doctos. y ctas. por pagar a emp. relacionadas	0	0	0	0	0	0
Impuestos por pagar	4	0	0	0	0	3
Provisiones y retenciones	20	21	12	55	65	16
Otros pasivos circulantes	0	0	0	7	0	0
<b>TOTAL PASIVOS CIRCULANTES</b>	<b>45</b>	<b>21</b>	<b>13</b>	<b>72</b>	<b>68</b>	<b>28</b>
<b>TOTAL PASIVOS LARGO PLAZO</b>	<b>0</b>	<b>0</b>	<b>0</b>	<b>0</b>	<b>0</b>	<b>0</b>
<b>CAPITAL PAGADO Y RESERVAS</b>	<b>52</b>	<b>180</b>	<b>377</b>	<b>188</b>	<b>317</b>	<b>312</b>
<b>UTILIDAD (PERDIDA) DEL EJERCICIO</b>	<b>30</b>	<b>(20)</b>	<b>(66)</b>	<b>3</b>	<b>22</b>	<b>49</b>
<b>TOTAL PASIVOS</b>	<b>127</b>	<b>180</b>	<b>324</b>	<b>263</b>	<b>407</b>	<b>389</b>

### ESTADOS DE RESULTADO. SEPTIEMBRE 2000 (en millones de pesos)

	Banchile S.A.	BCI	Bandesarrollo S.A.	Bandesarrollo Microemp. S.A.	Banedwards S.A.	Bhif S.A.
Ingresos operacionales	224	190	175	760	392	156
Gastos operacionales	(186)	(212)	(253)	(764)	(381)	(116)
<b>RESULTADO OPERACIONAL</b>	<b>38</b>	<b>(22)</b>	<b>(78)</b>	<b>(5)</b>	<b>11</b>	<b>39</b>
Otros ingresos	6	6	17	13	23	22
Otros gastos	(3)	0	(4)	0	0	0
Corrección monetaria	(2)	(5)	(10)	(3)	(9)	(7)
<b>RESULTADO NO OPERACIONAL</b>	<b>1</b>	<b>1</b>	<b>3</b>	<b>10</b>	<b>15</b>	<b>16</b>
Impuesto a la renta	(9)	0	8	(2)	(3)	(6)
<b>UTILIDAD (PERDIDA) DEL EJERCICIO</b>	<b>30</b>	<b>(20)</b>	<b>(66)</b>	<b>3</b>	<b>22</b>	<b>49</b>

## ESTADOS FINANCIEROS DE LAS EMPRESAS DE ASESORIA FINANCIERA FILIALES DE BANCOS

### ESTADOS DE SITUACION. SEPTIEMBRE 2000 (saldos a fin de mes en millones de pesos)

	Corp S.A.	Santiago S.A.	Security S.A.	Sud Americano S.A.	Banestado Microempresa	Total
<b>ACTIVOS</b>						
Disponible	0	11	0	0	22	108
Depósitos a plazo y valores negociables	41	114	75	6	184	994
Documentos y cuentas por cobrar	0	106	73	10	309	1.060
Deudores varios	0	3	1	0	7	132
Impuesto por recuperar	3	14	18	0	12	70
Otros activos circulantes	94	102	1	119	14	373
<b>TOTAL ACTIVOS CIRCULANTES</b>	<b>139</b>	<b>350</b>	<b>167</b>	<b>135</b>	<b>548</b>	<b>2.736</b>
<b>TOTAL ACTIVO FIJO</b>	<b>0</b>	<b>18</b>	<b>3</b>	<b>3</b>	<b>221</b>	<b>361</b>
Gastos de organización y puesta en marcha	0	0	0	0	32	33
Otros activos	0	5	0	0	0	242
Amortizaciones	0	0	0	0	0	(61)
<b>TOTAL OTROS ACTIVOS</b>	<b>1</b>	<b>5</b>	<b>0</b>	<b>0</b>	<b>32</b>	<b>214</b>
<b>TOTAL ACTIVOS</b>	<b>139</b>	<b>373</b>	<b>170</b>	<b>138</b>	<b>801</b>	<b>3.312</b>
<b>PASIVOS</b>						
Documentos y cuentas por pagar	0	0	0	1	42	86
Doctos. y ctas. por pagar a emp. relacionadas	0	0	0	0	10	11
Impuestos por pagar	0	1	0	0	0	8
Provisiones y retenciones	6	13	10	6	139	363
Otros pasivos circulantes	0	0	1	0	19	26
<b>TOTAL PASIVOS CIRCULANTES</b>	<b>6</b>	<b>14</b>	<b>11</b>	<b>7</b>	<b>209</b>	<b>494</b>
<b>TOTAL PASIVOS LARGO PLAZO</b>	<b>0</b>	<b>0</b>	<b>0</b>	<b>0</b>	<b>0</b>	<b>0</b>
<b>CAPITAL PAGADO Y RESERVAS</b>	<b>144</b>	<b>334</b>	<b>201</b>	<b>118</b>	<b>456</b>	<b>2.679</b>
<b>UTILIDAD (PERDIDA) DEL EJERCICIO</b>	<b>(11)</b>	<b>25</b>	<b>(42)</b>	<b>14</b>	<b>136</b>	<b>139</b>
<b>TOTAL PASIVOS</b>	<b>139</b>	<b>373</b>	<b>170</b>	<b>138</b>	<b>801</b>	<b>3.312</b>

### ESTADOS DE RESULTADO. SEPTIEMBRE 2000 (en millones de pesos)

	Corp S.A.	Santiago S.A.	Security S.A.	Sud Americano S.A.	Banestado Microempresa	Total
Ingresos operacionales	55	258	318	64	2.053	4.644
Gastos operacionales	(72)	(236)	(360)	(58)	(1.914)	(4.552)
<b>RESULTADO OPERACIONAL</b>	<b>(17)</b>	<b>21</b>	<b>(42)</b>	<b>6</b>	<b>139</b>	<b>93</b>
Otros ingresos	21	11	7	9	19	154
Otros gastos	(1)	(2)	0	0	(16)	(26)
Corrección monetaria	(15)	(4)	(6)	(4)	(6)	(70)
<b>RESULTADO NO OPERACIONAL</b>	<b>5</b>	<b>5</b>	<b>1</b>	<b>5</b>	<b>(3)</b>	<b>58</b>
Impuesto a la renta	0	(1)	(2)	2	0	(12)
<b>UTILIDAD (PERDIDA) DEL EJERCICIO</b>	<b>(11)</b>	<b>25</b>	<b>(42)</b>	<b>14</b>	<b>136</b>	<b>139</b>

## ESTADOS FINANCIEROS DE LOS AGENTES DE VALORES FILIALES DE BANCOS

### ESTADOS DE SITUACION. SEPTIEMBRE 2000 (saldos a fin de mes en millones de pesos)

	O'Higgins	Santander	Sudameris	Total
<b>ACTIVOS</b>				
Disponible	1	27	10	38
Títulos renta variable	0	0	0	0
Títulos renta fija	347	44.391	536	45.273
Derechos operaciones a futuro	347	548.033	5.729	554.108
Otros activos circulantes	1	3.948	6	3.955
<b>TOTAL ACTIVOS CIRCULANTES</b>	<b>696</b>	<b>596.399</b>	<b>6.280</b>	<b>603.375</b>
<b>TOTAL ACTIVOS FIJOS</b>	<b>0</b>	<b>23</b>	<b>6</b>	<b>28</b>
Títulos bolsa de valores	0	0	0	0
Inversiones en sociedades	0	0	0	0
Otros activos	0	0	1	1
<b>TOTAL OTROS ACTIVOS</b>	<b>0</b>	<b>0</b>	<b>1</b>	<b>1</b>
<b>TOTAL ACTIVOS</b>	<b>696</b>	<b>596.421</b>	<b>6.287</b>	<b>603.403</b>
<b>PASIVOS</b>				
Obligaciones con inst. financieras	0	0	1	1
Obligaciones operaciones a futuro	347	548.288	5.734	554.368
Otros pasivos circulantes	0	798	31	830
<b>TOTAL PASIVOS CIRCULANTES</b>	<b>347</b>	<b>549.086</b>	<b>5.766</b>	<b>555.199</b>
<b>TOTAL PASIVOS LARGO PLAZO</b>	<b>0</b>	<b>0</b>	<b>0</b>	<b>0</b>
Capital y reservas	344	42.217	408	42.969
Utilidad (pérdida) del ejercicio	4	5.119	113	5.236
<b>TOTAL PATRIMONIO</b>	<b>348</b>	<b>47.335</b>	<b>521</b>	<b>48.204</b>
<b>TOTAL PASIVOS</b>	<b>696</b>	<b>596.421</b>	<b>6.287</b>	<b>603.403</b>

### ESTADOS DE RESULTADO. SEPTIEMBRE 2000 (en millones de pesos)

	O'Higgins	Santander	Sudameris	Total
Ingresos operacionales	41	58.523	782	59.347
Gastos operacionales	27	51.103	640	51.770
<b>RESULTADO OPERACIONAL</b>	<b>14</b>	<b>7.420</b>	<b>142</b>	<b>7.576</b>
Ingresos no operacionales	1	12	3	17
Gastos no operacionales	0	0	0	0
<b>RESULTADO NO OPERACIONAL</b>	<b>1</b>	<b>12</b>	<b>3</b>	<b>17</b>
Corrección monetaria	(10)	(1.314)	(14)	(1.338)
Impuesto a la renta	0	(1.001)	(19)	(1.020)
<b>UTILIDAD (PERDIDA) DEL EJERCICIO</b>	<b>4</b>	<b>5.119</b>	<b>113</b>	<b>5.236</b>

# ESTADOS FINANCIEROS DE LOS CORREDORES DE BOLSA FILIALES DE BANCOS

## ESTADOS DE SITUACION. SEPTIEMBRE 2000 (saldos a fin de mes en millones de pesos)

	ABN Amro	Banchile	BCI	Banedwards	Banestado	Bhif Transvalores
<b>ACTIVOS</b>						
Disponible	68	1.214	262	584	8	1.297
Títulos renta variable	0	11.600	172	38	4.691	225
Títulos renta fija	0	3.563	4.442	5.583	1.257	2.312
Derechos operaciones a futuro	0	120.171	56.502	46.612	8.733	40.160
Deudores por intermediación	0	3.964	536	743	150	4.935
Documentos por cobrar	0	1.623	419	64	3	76
Otros activos circulantes	102	2.295	100	5.461	29	3.853
<b>TOTAL ACTIVOS CIRCULANTES</b>	<b>170</b>	<b>144.430</b>	<b>62.434</b>	<b>59.085</b>	<b>14.870</b>	<b>52.858</b>
<b>TOTAL ACTIVOS FIJOS</b>	<b>15</b>	<b>391</b>	<b>116</b>	<b>32</b>	<b>33</b>	<b>13</b>
Títulos bolsa de valores	58	357	369	361	304	373
Otros activos	1	2	13	58	378	9
<b>TOTAL OTROS ACTIVOS</b>	<b>59</b>	<b>358</b>	<b>382</b>	<b>418</b>	<b>682</b>	<b>382</b>
<b>TOTAL ACTIVOS</b>	<b>244</b>	<b>145.180</b>	<b>62.931</b>	<b>59.536</b>	<b>15.585</b>	<b>53.253</b>
<b>PASIVOS</b>						
Obligacs. con bancos e inst. financieras	0	7.985	0	5.274	1.256	4.863
Obligaciones por operaciones a futuro	0	120.248	56.507	46.512	8.732	40.195
Acreedores por intermediación	0	3.734	534	297	150	4.936
Documentos por pagar	1	700	255	55	32	146
Otros pasivos circulantes	3	1.713	512	417	232	140
<b>TOTAL PASIVOS CIRCULANTES</b>	<b>3</b>	<b>134.380</b>	<b>57.807</b>	<b>52.555</b>	<b>10.403</b>	<b>50.280</b>
<b>TOTAL PASIVOS LARGO PLAZO</b>	<b>0</b>	<b>4</b>	<b>0</b>	<b>0</b>	<b>0</b>	<b>0</b>
Capital y reservas	290	8.564	4.321	5.655	4.819	2.658
Utilidad (pérdida) del ejercicio	(50)	2.231	804	1.326	364	315
<b>TOTAL PATRIMONIO</b>	<b>241</b>	<b>10.796</b>	<b>5.124</b>	<b>6.981</b>	<b>5.183</b>	<b>2.973</b>
<b>TOTAL PASIVOS</b>	<b>244</b>	<b>145.180</b>	<b>62.931</b>	<b>59.536</b>	<b>15.585</b>	<b>53.253</b>

## ESTADOS DE RESULTADO. SEPTIEMBRE 2000 (en millones de pesos)

	ABN Amro	Banchile	BCI	Banedwards	Banestado	Bhif Transvalores
Ingresos operacionales	1	14.725	6.527	8.800	1.085	3.949
Gastos operacionales	42	12.014	5.563	7.127	633	3.567
<b>RESULTADO OPERACIONAL</b>	<b>(41)</b>	<b>2.711</b>	<b>964</b>	<b>1.673</b>	<b>452</b>	<b>382</b>
Ingresos no operacionales	0	64	92	73	76	49
Gastos no operacionales	5	25	11	9	6	0
<b>RESULTADO NO OPERACIONAL</b>	<b>(5)</b>	<b>39</b>	<b>80</b>	<b>64</b>	<b>70</b>	<b>49</b>
Corrección monetaria	(4)	(265)	(110)	(186)	(146)	(68)
Impuesto a la renta	0	(253)	(130)	(224)	(13)	(48)
<b>UTILIDAD (PERDIDA) DEL EJERCICIO</b>	<b>(50)</b>	<b>2.231</b>	<b>804</b>	<b>1.326</b>	<b>364</b>	<b>315</b>

## ESTADOS FINANCIEROS DE LOS CORREDORES DE BOLSA FILIALES DE BANCOS

### ESTADOS DE SITUACION. SEPTIEMBRE 2000 (saldos a fin de mes en millones de pesos)

	Bice	Corp	Santiago	Security	Sud Americano	Total
<b>ACTIVOS</b>						
Disponible	1.119	124	0	791	159	5.626
Títulos renta variable	0	0	1.277	0	963	18.967
Títulos renta fija	11.503	3.518	5.812	913	1.101	40.003
Derechos operaciones a futuro	58.968	23.257	98.902	69.363	24.164	546.834
Deudores por intermediación	2.756	14	1.200	1.945	12.269	28.512
Documentos por cobrar	91	2	206	9	696	3.188
Otros activos circulantes	237	21	26.180	1.258	22	39.558
<b>TOTAL ACTIVOS CIRCULANTES</b>	<b>74.674</b>	<b>26.936</b>	<b>133.577</b>	<b>74.279</b>	<b>39.375</b>	<b>682.690</b>
<b>TOTAL ACTIVOS FIJOS</b>	<b>27</b>	<b>11</b>	<b>971</b>	<b>95</b>	<b>71</b>	<b>1.775</b>
Títulos bolsa de valores	361	361	726	361	361	3.991
Otros activos	81	331	10	21	36	938
<b>TOTAL OTROS ACTIVOS</b>	<b>442</b>	<b>691</b>	<b>736</b>	<b>381</b>	<b>397</b>	<b>4.929</b>
<b>TOTAL ACTIVOS</b>	<b>75.142</b>	<b>27.638</b>	<b>135.284</b>	<b>74.755</b>	<b>39.843</b>	<b>689.393</b>
<b>PASIVOS</b>						
Obligacs. con bancos e inst. financieras	1.266	0	43	41	5	20.735
Obligaciones por operaciones a futuro	59.145	23.239	99.105	69.278	24.188	547.150
Acreedores por intermediación	2.741	14	1.194	1.918	12.199	27.716
Documentos por pagar	64	26	66	88	232	1.664
Otros pasivos circulantes	339	120	27.567	252	161	31.455
<b>TOTAL PASIVOS CIRCULANTES</b>	<b>63.554</b>	<b>23.399</b>	<b>127.975</b>	<b>71.578</b>	<b>36.785</b>	<b>628.720</b>
<b>TOTAL PASIVOS LARGO PLAZO</b>	<b>9</b>	<b>0</b>	<b>4</b>	<b>0</b>	<b>5</b>	<b>22</b>
Capital y reservas	10.438	3.760	6.189	2.617	2.689	52.000
Utilidad (pérdida) del ejercicio	1.142	479	1.116	561	364	8.651
<b>TOTAL PATRIMONIO</b>	<b>11.579</b>	<b>4.239</b>	<b>7.304</b>	<b>3.178</b>	<b>3.053</b>	<b>60.651</b>
<b>TOTAL PASIVOS</b>	<b>75.142</b>	<b>27.638</b>	<b>135.284</b>	<b>74.755</b>	<b>39.843</b>	<b>689.393</b>

### ESTADOS DE RESULTADO. SEPTIEMBRE 2000 (en millones de pesos)

	Bice	Corp	Santiago	Security	Sud Americano	Total
Ingresos operacionales	13.262	2.946	9.172	4.996	3.549	69.011
Gastos operacionales	11.670	2.388	7.886	4.373	3.127	58.390
<b>RESULTADO OPERACIONAL</b>	<b>1.592</b>	<b>558</b>	<b>1.285</b>	<b>623</b>	<b>422</b>	<b>10.621</b>
Ingresos no operacionales	56	69	137	75	65	755
Gastos no operacionales	30	20	15	0	13	134
<b>RESULTADO NO OPERACIONAL</b>	<b>26</b>	<b>49</b>	<b>121</b>	<b>75</b>	<b>52</b>	<b>621</b>
Corrección monetaria	(298)	(59)	(127)	(77)	(67)	(1.407)
Impuesto a la renta	(178)	(69)	(164)	(60)	(43)	(1.183)
<b>UTILIDAD (PERDIDA) DEL EJERCICIO</b>	<b>1.142</b>	<b>479</b>	<b>1.116</b>	<b>561</b>	<b>364</b>	<b>8.651</b>

## ESTADOS FINANCIEROS DE LAS ADMINISTRADORAS DE FONDOS MUTUOS FILIALES DE BANCOS

### ESTADOS DE SITUACION. SEPTIEMBRE 2000 (saldos a fin de mes en millones de pesos)

	Banchile	BCI	Banedwards	Bice	Santander
<b>ACTIVOS</b>					
Disponible	2	153	4	2	22
Depósitos a plazo	212	495	0	639	0
Valores negociables	6.182	3.056	3.064	1.196	3.335
Gastos pagados por anticipado	23	21	0	24	8
Otros activos circulantes	480	259	50	13	3.138
<b>TOTAL ACTIVOS CIRCULANTES</b>	<b>6.900</b>	<b>3.984</b>	<b>3.118</b>	<b>1.873</b>	<b>6.504</b>
<b>TOTAL ACTIVOS FIJOS</b>	<b>31</b>	<b>154</b>	<b>51</b>	<b>26</b>	<b>64</b>
Inversiones en sociedades	0	0	0	0	0
Otros activos	1	17	0	3	188
<b>TOTAL OTROS ACTIVOS</b>	<b>1</b>	<b>17</b>	<b>0</b>	<b>3</b>	<b>188</b>
<b>TOTAL ACTIVOS</b>	<b>6.932</b>	<b>4.155</b>	<b>3.169</b>	<b>1.902</b>	<b>6.755</b>
<b>PASIVOS</b>					
Obligaciones con bancos e inst. financieras	5	69	0	0	152
Provisiones y retenciones	822	352	359	141	659
Otros pasivos circulantes	572	170	96	43	207
<b>TOTAL PASIVOS CIRCULANTES</b>	<b>1.399</b>	<b>592</b>	<b>455</b>	<b>183</b>	<b>1.018</b>
<b>TOTAL PASIVOS LARGO PLAZO</b>	<b>0</b>	<b>0</b>	<b>0</b>	<b>0</b>	<b>0</b>
Capital y reservas	3.676	2.652	1.915	1.449	3.857
Utilidad (pérdida) del ejercicio	1.856	912	799	270	1.879
<b>TOTAL PATRIMONIO</b>	<b>5.533</b>	<b>3.563</b>	<b>2.713</b>	<b>1.718</b>	<b>5.737</b>
<b>TOTAL PASIVOS</b>	<b>6.932</b>	<b>4.155</b>	<b>3.169</b>	<b>1.902</b>	<b>6.755</b>

### ESTADOS DE RESULTADO. SEPTIEMBRE 2000 (en millones de pesos)

	Banchile	BCI	Banedwards	Bice	Santander
Ingresos de explotación	4.871	3.307	2.333	1.119	4.145
Costos de explotación	(120)	0	0	0	(75)
Margen de explotación	4.751	3.307	2.333	1.119	4.070
Gastos de administración	(3.083)	(2.387)	(1.524)	(893)	(2.284)
<b>Resultado Operacional</b>	<b>1.668</b>	<b>920</b>	<b>808</b>	<b>226</b>	<b>1.786</b>
Ingresos financieros	634	386	145	119	468
Gastos financieros	(10)	(166)	0	0	(2)
Otros ingresos netos	2	0	18	3	85
Corrección monetaria	(143)	(71)	(38)	(34)	(174)
<b>Resultado No Operacional</b>	<b>482</b>	<b>148</b>	<b>124</b>	<b>88</b>	<b>377</b>
Impuesto a la renta	(294)	(156)	(134)	(45)	(284)
<b>UTILIDAD (PERDIDA) DEL EJERCICIO</b>	<b>1.856</b>	<b>912</b>	<b>799</b>	<b>270</b>	<b>1.879</b>

### FONDOS MUTUOS ADMINISTRADOS. SEPTIEMBRE 2000

	Banchile	BCI	Banedwards	Bice	Santander
Patrimonio neto (en millones de pesos)	506.046	300.017	155.678	100.934	294.017
Número de participes	39.777	34.327	23.530	6.070	42.914
Número de fondos administrados	19	12	11	9	12



## ESTADOS FINANCIEROS DE LAS ADMINISTRADORAS DE FONDOS MUTUOS FILIALES DE BANCOS

### ESTADOS DE SITUACION. SEPTIEMBRE 2000 (saldos a fin de mes en millones de pesos)

	Santiago	Security	Sud Americano	AFM Corp	Bhif Adm. de Fondos M.	Total
<b>ACTIVOS</b>						
Disponible	130	104	15	1	13	446
Depósitos a plazo	402	1.087	0	0	1.577	4.412
Valores negociables	5.833	725	1.739	2.744	1.028	28.901
Gastos pagados por anticipado	7	3	5	4	4	99
Otros activos circulantes	373	60	10	95	20	4.498
<b>TOTAL ACTIVOS CIRCULANTES</b>	<b>6.745</b>	<b>1.978</b>	<b>1.768</b>	<b>2.844</b>	<b>2.642</b>	<b>38.356</b>
<b>TOTAL ACTIVOS FIJOS</b>	<b>451</b>	<b>74</b>	<b>47</b>	<b>65</b>	<b>49</b>	<b>1.012</b>
Inversiones en sociedades	0	0	0	0	0	0
Otros activos	68	0	8	10	0	294
<b>TOTAL OTROS ACTIVOS</b>	<b>68</b>	<b>0</b>	<b>8</b>	<b>10</b>	<b>0</b>	<b>294</b>
<b>TOTAL ACTIVOS</b>	<b>7.264</b>	<b>2.052</b>	<b>1.823</b>	<b>2.920</b>	<b>2.691</b>	<b>39.663</b>
<b>PASIVOS</b>						
Obligaciones con bancos e inst. financieras	0	0	0	668	0	894
Provisiones y retenciones	292	207	85	385	134	3.437
Otros pasivos circulantes	486	46	34	82	106	1.843
<b>TOTAL PASIVOS CIRCULANTES</b>	<b>778</b>	<b>253</b>	<b>119</b>	<b>1.135</b>	<b>240</b>	<b>6.174</b>
<b>TOTAL PASIVOS LARGO PLAZO</b>	<b>8</b>	<b>0</b>	<b>0</b>	<b>0</b>	<b>0</b>	<b>8</b>
Capital y reservas	4.362	1.195	1.491	1.122	1.771	23.491
Utilidad (pérdida) del ejercicio	2.116	604	213	663	680	9.990
<b>TOTAL PATRIMONIO</b>	<b>6.478</b>	<b>1.798</b>	<b>1.704</b>	<b>1.785</b>	<b>2.451</b>	<b>33.481</b>
<b>TOTAL PASIVOS</b>	<b>7.264</b>	<b>2.052</b>	<b>1.823</b>	<b>2.920</b>	<b>2.691</b>	<b>39.663</b>

### ESTADOS DE RESULTADO. SEPTIEMBRE 2000 (en millones de pesos)

	Santiago	Security	Sud Americano	AFM Corp	Bhif Adm. de Fondos M.	Total
Ingresos de explotación	4.119	1.288	738	2.005	1.466	25.391
Costos de explotación	0	0	0	0	0	(195)
Margen de explotación	4.119	1.288	738	2.005	1.466	25.196
Gastos de administración	(1.931)	(808)	(529)	(1.300)	(712)	(15.451)
<b>Resultado Operacional</b>	<b>2.187</b>	<b>481</b>	<b>210</b>	<b>705</b>	<b>754</b>	<b>9.745</b>
Ingresos financieros	342	341	118	134	178	2.864
Gastos financieros	0	(26)	(27)	(15)	(97)	(344)
Otros ingresos netos	7	0	0	10	3	127
Corrección monetaria	(71)	(58)	(48)	(34)	(40)	(712)
<b>Resultado No Operacional</b>	<b>277</b>	<b>257</b>	<b>44</b>	<b>95</b>	<b>43</b>	<b>1.935</b>
Impuesto a la renta	(349)	(134)	(40)	(137)	(117)	(1.690)
<b>UTILIDAD (PERDIDA) DEL EJERCICIO</b>	<b>2.116</b>	<b>604</b>	<b>213</b>	<b>663</b>	<b>680</b>	<b>9.990</b>

### FONDOS MUTUOS ADMINISTRADOS. SEPTIEMBRE 2000

	Santiago	Security	Sud Americano	AFM Corp	Bhif Adm. de Fondos M.	Total
Patrimonio neto (en millones de pesos)	330.332	99.859	84.588	169.477	141.349	2.182.298
Número de partícipes	38.960	6.535	10.937	30.795	10.102	243.947
Número de fondos administrados	14	7	7	13	10	114

## ESTADOS FINANCIEROS DE LAS ADMINISTRADORAS DE FONDOS DE INVERSION FILIALES DE BANCOS

### ESTADOS DE SITUACION. SEPTIEMBRE 2000 (saldos a fin de mes en millones de pesos)

	Santiago S.A. Fondo de Inversión	Bhif S.A. Adm. Fi.	Banedwards A.F.I.	Bandesarrollo Austral	Total
<b>ACTIVOS</b>					
Disponible	0	2	1	0	3
Depósitos a plazo	894	1.190	0	160	2.245
Valores negociables	8	76	156	3	243
Gastos pagados por anticipado	0	0	0	0	0
Otros activos circulantes	43	9	0	1	53
<b>TOTAL ACTIVOS CIRCULANTES</b>	<b>946</b>	<b>1.277</b>	<b>157</b>	<b>164</b>	<b>2.544</b>
<b>TOTAL ACTIVOS FIJOS</b>	<b>14</b>	<b>3</b>	<b>0</b>	<b>4</b>	<b>20</b>
Inversiones en sociedades	0	0	0	0	0
Otros activos	0	2	0	0	3
<b>TOTAL OTROS ACTIVOS</b>	<b>0</b>	<b>2</b>	<b>0</b>	<b>0</b>	<b>3</b>
<b>TOTAL ACTIVOS</b>	<b>960</b>	<b>1.281</b>	<b>157</b>	<b>168</b>	<b>2.567</b>
<b>PASIVOS</b>					
Obligaciones con bancos e inst. financieras	0	0	0	0	0
Provisiones y retenciones	29	4	0	0	33
Otros pasivos circulantes	5	11	0	0	16
<b>TOTAL PASIVOS CIRCULANTES</b>	<b>34</b>	<b>15</b>	<b>0</b>	<b>0</b>	<b>49</b>
<b>TOTAL PASIVOS LARGO PLAZO</b>	<b>0</b>	<b>0</b>	<b>0</b>	<b>0</b>	<b>0</b>
Capital y reservas	841	1.203	200	169	2.413
Utilidad (pérdida) del ejercicio	85	64	(43)	(2)	104
<b>TOTAL PATRIMONIO</b>	<b>926</b>	<b>1.266</b>	<b>157</b>	<b>168</b>	<b>2.517</b>
<b>TOTAL PASIVOS</b>	<b>960</b>	<b>1.281</b>	<b>157</b>	<b>168</b>	<b>2.567</b>

### ESTADOS DE RESULTADO. SEPTIEMBRE 2000 (en millones de pesos)

	Santiago S.A. Fondo de Inversión	Bhif S.A. Adm. Fi.	Banedwards A.F.I.	Bandesarrollo Austral	Total
Ingresos de explotación	192	72	62	0	326
Costos de explotación	0	0	0	0	0
Margen de explotación	192	72	62	0	326
Gastos de administración	(131)	(54)	(113)	(8)	(306)
<b>Resultado Operacional</b>	<b>61</b>	<b>18</b>	<b>(51)</b>	<b>(8)</b>	<b>20</b>
Ingresos financieros	35	63	12	12	122
Gastos financieros	0	0	0	0	0
Otros ingresos netos	0	(1)	2	0	0
Corrección monetaria	0	(5)	(6)	(5)	(16)
<b>Resultado No Operacional</b>	<b>35</b>	<b>56</b>	<b>8</b>	<b>7</b>	<b>106</b>
Impuesto a la renta	(11)	(11)	0	0	(22)
<b>UTILIDAD (PERDIDA) DEL EJERCICIO</b>	<b>85</b>	<b>64</b>	<b>(43)</b>	<b>(2)</b>	<b>104</b>

### FONDOS DE INVERSION ADMINISTRADOS. SEPTIEMBRE 2000

	Santiago S.A. Fondo de Inversión	Bhif S.A. Adm. Fi.	Banedwards A.F.I.	Bandesarrollo Austral	Total
Patrimonio neto (en millones de pesos)	20.091	9.016	0	168	29.276
Número de partícipes	23	9	0	0	32
Número de fondos administrados	1	2	0	0	3

# ESTADOS FINANCIEROS DE LAS SOCIEDADES DE LEASING INMOBILIARIO

## ESTADOS DE SITUACION. SEPTIEMBRE 2000 (saldos a fin de mes en millones de pesos)

	Bhif Vivienda	Bandesarrollo	Total
<b>ACTIVOS</b>			
<b>ACTIVOS CIRCULANTES</b>	496	793	1.289
Disponible	36	15	52
Valores negociables	359	63	422
Contratos de leasing hasta un año	0	16	16
Activos para leasing	0	0	0
Deudores varios	28	40	69
Impuesto por recuperar	0	31	31
Otros activos circulantes	72	628	700
<b>ACTIVOS A LARGO PLAZO</b>	<b>2.029</b>	<b>3.578</b>	<b>5.607</b>
Contratos de leasing a más de un año	1.975	2.797	4.772
Otros activos	54	781	835
<b>ACTIVOS FIJOS</b>	<b>12</b>	<b>20</b>	<b>32</b>
<b>TOTAL ACTIVOS</b>	<b>2.536</b>	<b>4.391</b>	<b>6.927</b>
<b>PASIVOS</b>			
<b>PASIVOS CIRCULANTES</b>	<b>595</b>	<b>1.799</b>	<b>2.393</b>
Obligaciones con bancos hasta un año	262	1.478	1.740
Obligaciones con otras instituciones hasta un año	0	6	6
Obligaciones por emisión de bonos	0	0	0
Documentos y cuentas por pagar	226	121	346
Acreedores varios	0	180	180
Provisiones y retenciones	26	13	39
Impuesto a la renta	0	0	0
Otros pasivos circulantes	81	0	81
<b>PASIVOS A LARGO PLAZO</b>	<b>0</b>	<b>1.571</b>	<b>1.571</b>
Obligaciones con bancos a más de un año	0	1.330	1.330
Obligaciones con otras instituciones	0	234	234
Obligaciones por emisión de bonos	0	0	0
Documentos y cuentas por pagar	0	0	0
Acreedores varios	0	0	0
Otros pasivos a largo plazo	0	6	6
<b>CAPITAL PAGADO Y RESERVAS</b>	<b>1.332</b>	<b>917</b>	<b>2.249</b>
<b>UTILIDAD (PERDIDA) DEL EJERCICIO</b>	<b>610</b>	<b>104</b>	<b>714</b>
<b>TOTAL PASIVOS</b>	<b>2.536</b>	<b>4.391</b>	<b>6.927</b>

## ESTADOS DE RESULTADO. SEPTIEMBRE 2000 (en millones de pesos)

	Bhif Vivienda	Bandesarrollo	Total
<b>INGRESOS OPERACIONALES</b>	<b>1.122</b>	<b>258</b>	<b>1.381</b>
Intereses percibidos y devengados	201	169	369
Reajustes percibidos y devengados	75	60	135
Otros ingresos operacionales	847	29	876
<b>GASTOS OPERACIONALES</b>	<b>226</b>	<b>247</b>	<b>473</b>
Intereses pagados y devengados	114	169	283
Reajustes pagados y devengados	105	78	183
Otros gastos operacionales	7	0	7
<b>MARGEN OPERACIONAL BRUTO</b>	<b>896</b>	<b>11</b>	<b>907</b>
GASTOS DE APOYO OPERACIONAL	338	164	502
<b>MARGEN OPERACIONAL</b>	<b>558</b>	<b>(153)</b>	<b>405</b>
PROVISIONES SOBRE ACTIVOS	14	11	25
<b>MARGEN OPERACIONAL NETO</b>	<b>543</b>	<b>(164)</b>	<b>380</b>
Ingresos por inversiones financieras	81	90	171
Otros ingresos	38	40	78
Otros egresos	21	24	45
Corrección monetaria	(31)	3	(28)
<b>RESULTADO ANTES DE IMPUESTOS</b>	<b>610</b>	<b>(55)</b>	<b>555</b>
Impuesto a la renta	0	(159)	(159)
<b>UTILIDAD (PERDIDA) DEL EJERCICIO</b>	<b>610</b>	<b>104</b>	<b>714</b>

## DETALLE DE LOS CONTRATOS

	Bhif Vivienda	Bandesarrollo	Total
<b>CONTRATOS DE LEASING</b>	<b>1.975</b>	<b>2.813</b>	<b>4.788</b>
Contratos de leasing	6.054	7.938	13.992
Intereses diferidos	(4.054)	(5.094)	(9.148)
IVA diferido	0	0	0
Provisiones sobre contratos	(26)	(30)	(56)

## ESTADOS FINANCIEROS DE ADMINISTRADORAS DE FONDOS PARA LA VIVIENDA

### ESTADOS DE SITUACION. SEPTIEMBRE 2000 (saldos a fin de mes en millones de pesos)

	Banestado-AFV	Bhif-AFV	Bandesarrollo AFV	Total
<b>ACTIVOS</b>				
Disponible	2	0	6	9
Depósitos a plazo	21	219	217	457
Valores negociables	370	10	69	449
Gastos pagados por anticipado	1	0	1	2
Otros activos circulantes	11	11	20	42
<b>TOTAL ACTIVOS CIRCULANTES</b>	<b>406</b>	<b>241</b>	<b>313</b>	<b>959</b>
<b>TOTAL ACTIVOS FIJOS</b>	<b>8</b>	<b>4</b>	<b>29</b>	<b>42</b>
Inversiones en sociedades	0	0	0	0
Otros activos	0	0	2	2
<b>TOTAL OTROS ACTIVOS</b>	<b>0</b>	<b>0</b>	<b>2</b>	<b>2</b>
<b>TOTAL ACTIVOS</b>	<b>414</b>	<b>245</b>	<b>343</b>	<b>1.003</b>
<b>PASIVOS</b>				
Obligaciones con bancos e inst. financieras	0	0	0	0
Provisiones y retenciones	13	7	34	53
Otros pasivos circulantes	5	0	2	6
<b>TOTAL PASIVOS CIRCULANTES</b>	<b>18</b>	<b>7</b>	<b>35</b>	<b>60</b>
<b>TOTAL PASIVOS LARGO PLAZO</b>	<b>0</b>	<b>0</b>	<b>0</b>	<b>0</b>
Capital y reservas	384	201	274	860
Utilidad (pérdida) del ejercicio	12	37	34	83
<b>TOTAL PATRIMONIO</b>	<b>396</b>	<b>238</b>	<b>308</b>	<b>943</b>
<b>TOTAL PASIVOS</b>	<b>414</b>	<b>245</b>	<b>343</b>	<b>1.003</b>

### ESTADOS DE RESULTADO. SEPTIEMBRE 2000 (en millones de pesos)

	Banestado-AFV	Bhif-AFV	Bandesarrollo AFV	Total
Ingresos de explotación	91	101	175	367
Costos de explotación	0	0	0	0
Margen de explotación	91	101	175	367
Gastos de administración	(101)	(70)	(158)	(329)
<b>Resultado Operacional</b>	<b>(10)</b>	<b>31</b>	<b>16</b>	<b>37</b>
Ingresos financieros	34	9	24	67
Gastos financieros	0	0	0	0
Otros ingresos netos	0	(2)	0	(2)
Corrección monetaria	(12)	(1)	(7)	(20)
<b>Resultado No Operacional</b>	<b>22</b>	<b>6</b>	<b>16</b>	<b>44</b>
Impuesto a la renta	1	0	1	2
<b>UTILIDAD (PERDIDA) DEL EJERCICIO</b>	<b>12</b>	<b>37</b>	<b>34</b>	<b>83</b>

### FONDOS ADMINISTRADOS. SEPTIEMBRE 2000

	Banestado-AFV	Bhif-AFV	Bandesarrollo AFV	Total
Patrimonio neto (en millones de pesos)	10.490	2.662	308	13.461
Número de participantes	3.910	7.915	21.607	33.432
Número de fondos administrados	1	2	2	5

## ESTADOS FINANCIEROS DE LAS SOCIEDADES DE APOYO AL GIRO (\*)

### ESTADOS DE SITUACION. SEPTIEMBRE 2000 (saldos a fin de mes en millones de pesos)

	BCI Serv. de Personal	Sociedad de Tarj.	Transbank	Globalnet	Redbanc S.A.	Servipag	Soc. Interb. de Dep. de Valores	Nexus	Proservice S.A.	CCA. S.A.	Total
<b>ACTIVOS</b>											
<b>ACTIVOS CIRCULANTES</b>	<b>323</b>	<b>447</b>	<b>67.413</b>	<b>314</b>	<b>1.988</b>	<b>4.333</b>	<b>116</b>	<b>1.191</b>	<b>249</b>	<b>448</b>	<b>76.823</b>
Disponible	313	174	496	45	21	16	2	156	127	17	1.368
Valores negociables	0	262	3.255	140	684	0	0	0	0	0	4.341
Documentos y cuentas por cobrar	0	0	4.534	2	85	384	0	353	0	97	5.455
Doctos. y cuentas por cobrar a emp. relac.	1	0	55.527	124	992	401	0	602	0	28	57.676
Impuesto por recuperar	4	11	36	1	0	2	0	0	0	0	55
Otros activos circulantes	4	0	3.564	1	206	3.530	114	80	122	307	7.928
<b>ACTIVO FIJO</b>	<b>6</b>	<b>31</b>	<b>7.743</b>	<b>248</b>	<b>3.474</b>	<b>982</b>	<b>0</b>	<b>3.820</b>	<b>901</b>	<b>33</b>	<b>17.237</b>
Edificios e instalaciones	0	0	4.556	0	2.621	0	0	0	29	0	7.206
Maquinarias y equipos	6	18	16.655	527	5.753	2.151	0	4.664	141	20	29.936
Otros activos fijos	0	14	793	39	0	528	0	265	999	37	2.675
Depreciación acumulada (menos)	(1)	0	(14.261)	(318)	(4.901)	(1.697)	0	(1.110)	(268)	(24)	(22.580)
<b>OTROS ACTIVOS</b>	<b>0</b>	<b>213</b>	<b>762</b>	<b>122</b>	<b>289</b>	<b>562</b>	<b>591</b>	<b>2.187</b>	<b>5</b>	<b>127</b>	<b>4.857</b>
Inversiones en empresas relacionadas	0	0	0	0	0	0	591	0	0	0	591
Inversiones en otras sociedades	0	0	0	0	0	0	0	0	0	0	0
Deudores a largo plazo	0	0	0	0	1	0	0	0	0	0	1
Intangibles	0	213	1.018	0	13	0	0	3.329	5	0	4.577
Otros activos	0	0	234	122	278	562	0	0	0	127	1.324
Amortización acumulada (menos)	0	0	(490)	0	(3)	0	0	(1.142)	0	0	(1.635)
<b>TOTAL ACTIVOS</b>	<b>329</b>	<b>691</b>	<b>75.917</b>	<b>684</b>	<b>5.751</b>	<b>5.877</b>	<b>706</b>	<b>7.198</b>	<b>1.155</b>	<b>608</b>	<b>98.917</b>
<b>PASIVOS</b>											
<b>PASIVOS CIRCULANTES</b>	<b>170</b>	<b>255</b>	<b>71.329</b>	<b>40</b>	<b>1.687</b>	<b>4.553</b>	<b>0</b>	<b>2.686</b>	<b>319</b>	<b>122</b>	<b>81.163</b>
Obligaciones con bancos e inst. financ.	0	0	787	0	183	229	0	2.171	90	0	3.459
Documentos y cuentas por pagar	10	255	67.122	7	185	214	0	258	1	41	68.092
Doctos. y cuentas por pagar a emp. relac.	3	0	2.042	0	0	3.211	0	0	0	0	5.256
Provisiones y retenciones	147	0	604	33	1.216	297	0	213	220	78	2.808
Otros pasivos circulantes	11	0	775	0	104	603	0	45	9	3	1.548
<b>PASIVOS LARGO PLAZO</b>	<b>0</b>	<b>0</b>	<b>1.361</b>	<b>2</b>	<b>778</b>	<b>43</b>	<b>0</b>	<b>4.067</b>	<b>692</b>	<b>0</b>	<b>6.943</b>
Obligaciones con otras instituciones	0	0	1.361	0	775	0	0	4.067	661	0	6.864
Otros pasivos de largo plazo	0	0	0	2	3	43	0	0	31	0	79
<b>CAPITAL Y RESERVAS</b>	<b>48</b>	<b>435</b>	<b>3.720</b>	<b>554</b>	<b>2.640</b>	<b>1.258</b>	<b>517</b>	<b>1.300</b>	<b>134</b>	<b>428</b>	<b>11.035</b>
<b>UTILIDAD (PERDIDA) DEL EJERCICIO</b>	<b>111</b>	<b>0</b>	<b>(493)</b>	<b>88</b>	<b>645</b>	<b>23</b>	<b>189</b>	<b>(857)</b>	<b>10</b>	<b>59</b>	<b>(225)</b>
<b>TOTAL PASIVOS</b>	<b>329</b>	<b>691</b>	<b>75.917</b>	<b>684</b>	<b>5.751</b>	<b>5.877</b>	<b>706</b>	<b>7.198</b>	<b>1.155</b>	<b>608</b>	<b>98.917</b>

### ESTADOS DE RESULTADO. SEPTIEMBRE 2000 (saldos a fin de mes en millones de pesos)

	BCI Serv. de Personal	Sociedad de Tarj.	Transbank	Globalnet	Redbanc S.A.	Servipag	Soc. Interb. de Dep. de Valores	Nexus	Proservice S.A.	CCA. S.A.	Total
Ingresos operacionales	1.065	0	12.204	562	6.785	3.946	0	4.204	2.640	427	31.833
Gastos operacionales	(815)	0	(7.364)	(342)	(4.305)	(2.911)	0	(4.883)	(1.861)	(142)	(22.622)
<b>Margen operacional</b>	<b>250</b>	<b>0</b>	<b>4.840</b>	<b>220</b>	<b>2.480</b>	<b>1.034</b>	<b>0</b>	<b>(679)</b>	<b>780</b>	<b>285</b>	<b>9.211</b>
Gastos de administración	(117)	0	(5.893)	(129)	(1.452)	(999)	(5)	0	(720)	(235)	(9.549)
<b>Resultado operacional</b>	<b>133</b>	<b>0</b>	<b>(1.053)</b>	<b>92</b>	<b>1.028</b>	<b>35</b>	<b>(5)</b>	<b>(679)</b>	<b>60</b>	<b>50</b>	<b>(339)</b>
Ingresos financieros	0	0	230	6	21	5	6	0	0	15	284
Gastos financieros	0	0	(85)	0	(55)	(35)	0	(361)	(66)	0	(603)
Ingresos no operacionales	0	0	132	0	56	6	156	183	4	95	633
Gastos no operacionales	0	0	(3)	0	(277)	(11)	(1)	0	0	(83)	(374)
Corrección monetaria	(3)	0	79	(3)	(6)	18	32	1	2	(8)	112
<b>Resultado no operacional</b>	<b>(3)</b>	<b>0</b>	<b>353</b>	<b>3</b>	<b>(261)</b>	<b>(16)</b>	<b>194</b>	<b>(177)</b>	<b>(60)</b>	<b>20</b>	<b>52</b>
Impuesto a la renta	(20)	0	207	(7)	(122)	4	0	0	10	(11)	62
<b>UTILIDAD (PERDIDA) DEL EJERCICIO</b>	<b>111</b>	<b>0</b>	<b>(493)</b>	<b>88</b>	<b>645</b>	<b>23</b>	<b>189</b>	<b>(857)</b>	<b>10</b>	<b>59</b>	<b>(225)</b>

(\*) Corresponde a redes de transferencia electrónica de fondos, emisores u operadores de tarjetas de crédito y recaudaciones de pago de servicios.

## ESTADOS FINANCIEROS DE LAS SOCIEDADES DE COBRANZA

### ESTADOS DE SITUACION. SEPTIEMBRE 2000 (saldos a fin de mes en millones de pesos)

	Cobranzas y Recaudación	Normaliza	Banestado	Total
<b>ACTIVOS</b>				
Disponible	113	16	39	169
Depósitos a plazo y valores negociables	3	356	5	364
Documentos y cuentas por cobrar	127	38	0	165
Deudores varios	10	5	1	16
Impuestos por recuperar	39	20	7	65
Otros activos circulantes	37	0	637	673
<b>TOTAL ACTIVOS CIRCULANTES</b>	<b>329</b>	<b>435</b>	<b>689</b>	<b>1.452</b>
<b>TOTAL ACTIVOS FIJOS</b>	<b>327</b>	<b>109</b>	<b>389</b>	<b>824</b>
Gastos de organización y puesta en marcha	9	0	451	460
Otros activos	7	0	4	11
Amortizaciones	(9)	0	(15)	(24)
<b>TOTAL OTROS ACTIVOS</b>	<b>7</b>	<b>0</b>	<b>440</b>	<b>447</b>
<b>TOTAL ACTIVOS</b>	<b>663</b>	<b>544</b>	<b>1.517</b>	<b>2.723</b>
<b>PASIVOS</b>				
Doctos. y cuentas por pagar	32	5	47	84
Doctos. y cuentas por pagar empresas relac.	173	4	0	177
Impuesto a la renta	0	0	0	0
Provisiones y retenciones	202	37	81	321
Otros pasivos circulantes	73	0	0	73
<b>TOTAL PASIVOS CIRCULANTES</b>	<b>480</b>	<b>46</b>	<b>128</b>	<b>655</b>
<b>TOTAL PASIVOS LARGO PLAZO</b>	<b>107</b>	<b>0</b>	<b>0</b>	<b>107</b>
Capital pagado y reservas	57	95	1.469	1.620
Utilidad (pérdida) del ejercicio	17	403	(80)	341
<b>TOTAL PASIVOS</b>	<b>663</b>	<b>544</b>	<b>1.517</b>	<b>2.723</b>

### ESTADOS DE RESULTADO. SEPTIEMBRE 2000 (en millones de pesos)

	Cobranzas y Recaudación	Normaliza	Banestado	Total
Ingresos operacionales	2.571	817	123	3.511
Gastos operacionales	(2.511)	(354)	(217)	(3.081)
<b>Resultado Operacional</b>	<b>60</b>	<b>464</b>	<b>(94)</b>	<b>430</b>
Otros ingresos	17	14	34	65
Otros gastos	(66)	0	0	(66)
Corrección monetaria	12	(3)	(20)	(11)
<b>Resultado No Operacional</b>	<b>(37)</b>	<b>10</b>	<b>14</b>	<b>(13)</b>
Impuesto a la renta	(5)	(71)	0	(77)
<b>UTILIDAD (PERDIDA) DEL EJERCICIO</b>	<b>17</b>	<b>403</b>	<b>(80)</b>	<b>341</b>

## ESTADOS FINANCIEROS DE LAS SOCIEDADES CORREDORAS DE SEGUROS

### ESTADOS DE SITUACION. SEPTIEMBRE 2000 (saldos a fin de mes en millones de pesos)

	Banedwards	Santander	Banchile	Santiago	BCI	BHIF	Corp	Sud Americano
<b>ACTIVOS</b>								
Disponible	1	46	18	68	9	12	54	4
Depósitos a plazo y valores negociables	87	431	407	664	21	410	126	467
Documentos y cuentas por cobrar	450	186	151	96	285	19	147	64
Deudores varios	3	0	0	5	0	37	5	0
Impuestos por recuperar	41	0	0	11	29	34	11	0
Otros activos circulantes	13	15	2	0	0	12	3	66
<b>TOTAL ACTIVOS CIRCULANTES</b>	<b>596</b>	<b>678</b>	<b>578</b>	<b>843</b>	<b>344</b>	<b>524</b>	<b>346</b>	<b>601</b>
<b>TOTAL ACTIVOS FIJOS</b>	<b>214</b>	<b>25</b>	<b>20</b>	<b>66</b>	<b>140</b>	<b>94</b>	<b>43</b>	<b>85</b>
Gastos de organización y puesta en marcha	0	34	0	0	0	222	0	0
Otros activos	4	29	0	0	4	8	1	15
Amortizaciones	0	(28)	0	0	0	(146)	0	0
<b>TOTAL OTROS ACTIVOS</b>	<b>4</b>	<b>35</b>	<b>0</b>	<b>0</b>	<b>4</b>	<b>84</b>	<b>1</b>	<b>15</b>
<b>TOTAL ACTIVOS</b>	<b>813</b>	<b>739</b>	<b>598</b>	<b>908</b>	<b>488</b>	<b>701</b>	<b>391</b>	<b>701</b>
<b>PASIVOS</b>								
Doctos. y cuentas por pagar	39	2	48	35	115	25	3	2
Doctos. y cuentas por pagar empresas relac.	0	53	0	0	0	1	0	0
Impuesto a la renta	0	0	1	0	0	27	0	28
Provisiones y retenciones	129	68	85	281	75	66	109	96
Otros pasivos circulantes	0	0	0	39	0	16	0	0
<b>TOTAL PASIVOS CIRCULANTES</b>	<b>168</b>	<b>123</b>	<b>134</b>	<b>355</b>	<b>190</b>	<b>135</b>	<b>112</b>	<b>126</b>
<b>TOTAL PASIVOS LARGO PLAZO</b>	<b>10</b>	<b>0</b>	<b>1</b>	<b>21</b>	<b>0</b>	<b>100</b>	<b>0</b>	<b>0</b>
Capital pagado y reservas	320	409	335	121	109	323	169	124
Utilidad (pérdida) del ejercicio	315	208	127	412	188	143	110	451
<b>TOTAL PASIVOS</b>	<b>813</b>	<b>739</b>	<b>598</b>	<b>908</b>	<b>488</b>	<b>701</b>	<b>391</b>	<b>701</b>

### ESTADOS DE RESULTADO. SEPTIEMBRE 2000 (en millones de pesos)

	Banedwards	Santander	Banchile	Santiago	BCI	BHIF	Corp	Sud Americano
Ingresos operacionales	1.339	574	1.012	1.173	813	931	592	836
Gastos operacionales	(973)	(379)	(875)	(693)	(574)	(775)	(475)	(333)
<b>Resultado Operacional</b>	<b>366</b>	<b>195</b>	<b>137</b>	<b>480</b>	<b>240</b>	<b>155</b>	<b>117</b>	<b>503</b>
Otros ingresos	26	23	22	44	5	17	9	28
Otros gastos	(5)	0	0	(34)	(24)	(2)	0	(1)
Corrección monetaria	(16)	(11)	(9)	(7)	2	(3)	(3)	(4)
<b>Resultado No Operacional</b>	<b>5</b>	<b>12</b>	<b>13</b>	<b>3</b>	<b>(18)</b>	<b>12</b>	<b>5</b>	<b>23</b>
Impuesto a la renta	(56)	0	(22)	(71)	(33)	(25)	(13)	(75)
<b>UTILIDAD (PERDIDA) DEL EJERCICIO</b>	<b>315</b>	<b>208</b>	<b>127</b>	<b>412</b>	<b>188</b>	<b>143</b>	<b>110</b>	<b>451</b>

## ESTADOS FINANCIEROS DE LAS SOCIEDADES CORREDORAS DE SEGUROS

### ESTADOS DE SITUACION. SEPTIEMBRE 2000 (saldos a fin de mes en millones de pesos)

	Codesur	Citibank	Banestado	Bice	BankBoston	ABN Amro	Total
<b>ACTIVOS</b>							
Disponible	34	233	2	2	16	44	543
Depósitos a plazo y valores negociables	0	0	1.076	131	268	0	4.089
Documentos y cuentas por cobrar	713	569	39	26	43	0	2.788
Deudores varios	0	1	3	0	0	0	54
Impuestos por recuperar	0	0	23	0	0	0	150
Otros activos circulantes	4	2.939	0	2	0	0	3.055
<b>TOTAL ACTIVOS CIRCULANTES</b>	<b>752</b>	<b>3.741</b>	<b>1.143</b>	<b>162</b>	<b>328</b>	<b>45</b>	<b>10.680</b>
<b>TOTAL ACTIVOS FIJOS</b>	<b>25</b>	<b>41</b>	<b>36</b>	<b>34</b>	<b>19</b>	<b>0</b>	<b>841</b>
Gastos de organización y puesta en marcha	0	19	0	24	0	0	299
Otros activos	0	4	0	0	0	0	65
Amortizaciones	0	(6)	0	(15)	0	0	(195)
<b>TOTAL OTROS ACTIVOS</b>	<b>0</b>	<b>17</b>	<b>0</b>	<b>9</b>	<b>0</b>	<b>0</b>	<b>170</b>
<b>TOTAL ACTIVOS</b>	<b>777</b>	<b>3.799</b>	<b>1.179</b>	<b>205</b>	<b>347</b>	<b>45</b>	<b>11.690</b>
<b>PASIVOS</b>							
Doctos. y cuentas por pagar	1	1	8	2	0	0	281
Doctos. y cuentas por pagar empresas relac.	0	43	0	1	4	0	101
Impuesto a la renta	16	40	126	4	15	0	257
Provisiones y retenciones	19	110	47	18	15	1	1.118
Otros pasivos circulantes	0	1	0	0	0	0	57
<b>TOTAL PASIVOS CIRCULANTES</b>	<b>37</b>	<b>194</b>	<b>181</b>	<b>24</b>	<b>34</b>	<b>2</b>	<b>1.814</b>
<b>TOTAL PASIVOS LARGO PLAZO</b>	<b>0</b>	<b>0</b>	<b>0</b>	<b>0</b>	<b>0</b>	<b>0</b>	<b>132</b>
Capital pagado y reservas	299	2.167	167	144	193	53	4.934
Utilidad (pérdida) del ejercicio	441	1.438	831	37	120	(10)	4.810
<b>TOTAL PASIVOS</b>	<b>777</b>	<b>3.799</b>	<b>1.179</b>	<b>205</b>	<b>347</b>	<b>45</b>	<b>11.690</b>

### ESTADOS DE RESULTADO. SEPTIEMBRE 2000 (en millones de pesos)

	Codesur	Citibank	Banestado	Bice	BankBoston	ABN Amro	Total
Ingresos operacionales	641	2.159	1.287	171	228	0	11.755
Gastos operacionales	(142)	(543)	(364)	(150)	(93)	(10)	(6.379)
<b>Resultado Operacional</b>	<b>498</b>	<b>1.616</b>	<b>923</b>	<b>20</b>	<b>135</b>	<b>(10)</b>	<b>5.377</b>
Otros ingresos	37	158	38	27	12	0	445
Otros gastos	(2)	(3)	0	0	0	0	(72)
Corrección monetaria	(14)	(79)	(4)	(4)	(5)	0	(157)
<b>Resultado No Operacional</b>	<b>21</b>	<b>76</b>	<b>34</b>	<b>23</b>	<b>7</b>	<b>0</b>	<b>216</b>
Impuesto a la renta	(78)	(255)	(126)	(6)	(21)	0	(782)
<b>UTILIDAD (PERDIDA) DEL EJERCICIO</b>	<b>441</b>	<b>1.438</b>	<b>831</b>	<b>37</b>	<b>120</b>	<b>(10)</b>	<b>4.810</b>



## ESTADOS FINANCIEROS DE LAS SOCIEDADES SECURITIZADORAS

### ESTADOS DE SITUACION. SEPTIEMBRE 2000 (saldos a fin de mes en millones de pesos)

	Santander	Banedwards	Total
<b>ACTIVOS</b>			
Disponible	135	0	135
Depósitos a plazo y valores negociables	0	0	0
Documentos y cuentas por cobrar	0	0	0
Deudores varios	29	0	29
Impuestos por recuperar	0	0	0
Otros activos circulantes	13.126	0	13.126
<b>TOTAL ACTIVOS CIRCULANTES</b>	<b>13.290</b>	<b>0</b>	<b>13.290</b>
<b>TOTAL ACTIVOS FIJOS</b>	<b>3</b>	<b>0</b>	<b>3</b>
Gastos de organización y puesta en marcha	98	0	98
Otros activos	1.685	0	1.685
Amortizaciones	(6)	0	(6)
<b>TOTAL OTROS ACTIVOS</b>	<b>1.778</b>	<b>0</b>	<b>1.778</b>
<b>TOTAL ACTIVOS</b>	<b>15.071</b>	<b>0</b>	<b>15.071</b>
<b>PASIVOS</b>			
Doctos. y cuentas por pagar	11.809	0	11.809
Doctos. y cuentas por pagar empresas relac.	296	0	296
Impuesto a la renta	0	0	0
Provisiones y retenciones	58	0	58
Otros pasivos circulantes	491	0	491
<b>TOTAL PASIVOS CIRCULANTES</b>	<b>12.654</b>	<b>0</b>	<b>12.654</b>
<b>TOTAL PASIVOS LARGO PLAZO</b>	<b>1.426</b>	<b>0</b>	<b>1.426</b>
Capital pagado y reservas	598	0	598
Utilidad (pérdida) del ejercicio	393	0	393
<b>TOTAL PASIVOS</b>	<b>15.071</b>	<b>0</b>	<b>15.071</b>

### ESTADOS DE RESULTADO. SEPTIEMBRE 2000 (en millones de pesos)

	Santander	Banedwards	Total
Ingresos operacionales	843	0	843
Gastos operacionales	(194)	0	(194)
<b>Resultado Operacional</b>	<b>649</b>	<b>0</b>	<b>649</b>
Otros ingresos	103	0	103
Otros gastos	(304)	0	(304)
Corrección monetaria	(33)	0	(33)
<b>Resultado No Operacional</b>	<b>(234)</b>	<b>0</b>	<b>(234)</b>
Impuesto a la renta	(22)	0	(22)
<b>UTILIDAD (PERDIDA) DEL EJERCICIO</b>	<b>393</b>	<b>0</b>	<b>393</b>

## ESTADOS FINANCIEROS DE LAS SOCIEDADES FACTORING

### ESTADOS DE SITUACION. SEPTIEMBRE 2000 (saldos a fin de mes en millones de pesos)

	Banco Chile	Sud Americano	Santiago	BCI	Banedwards	Total
<b>ACTIVOS</b>						
Disponible	83	10	272	335	9	711
Depósitos a plazo y valores negociables	0	0	0	0	0	0
Documentos y cuentas por cobrar	6.941	7.471	13.607	24.198	4.897	57.114
Deudores varios	0	0	2	1	0	3
Impuestos por recuperar	0	(26)	0	25	3	2
Otros activos circulantes	26	138	158	165	9	497
<b>TOTAL ACTIVOS CIRCULANTES</b>	<b>7.051</b>	<b>7.595</b>	<b>14.039</b>	<b>24.724</b>	<b>4.919</b>	<b>58.328</b>
<b>TOTAL ACTIVOS FIJOS</b>	<b>65</b>	<b>110</b>	<b>62</b>	<b>140</b>	<b>43</b>	<b>420</b>
Gastos de organización y puesta en marcha	0	0	30	0	91	121
Otros activos	126	0	556	2.105	0	2.786
Amortizaciones	0	0	(13)	0	(5)	(19)
<b>TOTAL OTROS ACTIVOS</b>	<b>126</b>	<b>0</b>	<b>572</b>	<b>2.105</b>	<b>86</b>	<b>2.889</b>
<b>TOTAL ACTIVOS</b>	<b>7.241</b>	<b>7.705</b>	<b>14.673</b>	<b>26.969</b>	<b>5.048</b>	<b>61.636</b>
<b>PASIVOS</b>						
Doctos. y cuentas por pagar	5.767	6.278	12.476	21.537	3.481	49.540
Doctos. y cuentas por pagar empresas relac.	0	0	0	0	1	1
Impuesto a la renta	16	0	33	0	0	49
Provisiones y retenciones	20	85	114	173	116	508
Otros pasivos circulantes	0	0	0	57	129	186
<b>TOTAL PASIVOS CIRCULANTES</b>	<b>5.804</b>	<b>6.364</b>	<b>12.623</b>	<b>21.768</b>	<b>3.726</b>	<b>50.284</b>
<b>TOTAL PASIVOS LARGO PLAZO</b>	<b>104</b>	<b>0</b>	<b>0</b>	<b>1.835</b>	<b>0</b>	<b>1.939</b>
Capital pagado y reservas	1.265	1.242	1.622	2.810	1.542	8.481
Utilidad (pérdida) del ejercicio	69	99	429	557	(221)	933
<b>TOTAL PASIVOS</b>	<b>7.241</b>	<b>7.705</b>	<b>14.673</b>	<b>26.969</b>	<b>5.048</b>	<b>61.636</b>

### ESTADOS DE RESULTADO. SEPTIEMBRE 2000 (en millones de pesos)

	Banco Chile	Sud Americano	Santiago	BCI	Banedwards	Total
Ingresos operacionales	794	1.331	2.314	4.361	203	9.002
Gastos operacionales	(682)	(1.272)	(1.847)	(3.669)	(394)	(7.864)
<b>Resultado Operacional</b>	<b>112</b>	<b>60</b>	<b>466</b>	<b>692</b>	<b>(192)</b>	<b>1.138</b>
Otros ingresos	4	84	15	51	52	207
Otros gastos	0	0	0	0	(40)	(40)
Corrección monetaria	(35)	(33)	(44)	(88)	(41)	(241)
<b>Resultado No Operacional</b>	<b>(32)</b>	<b>51</b>	<b>(28)</b>	<b>(37)</b>	<b>(29)</b>	<b>(75)</b>
Impuesto a la renta	(11)	(11)	(9)	(98)	0	(130)
<b>UTILIDAD (PERDIDA) DEL EJERCICIO</b>	<b>69</b>	<b>99</b>	<b>429</b>	<b>557</b>	<b>(221)</b>	<b>933</b>

**NUMERO Y MONTO DE TRANSACCIONES DE LOS CAJEROS AUTOMATICOS  
ENERO-SEPTIEMBRE 2000**

<b>Tipo de transacción</b>	<b>Número de transacciones</b>	<b>Monto de transacciones (MM\$)</b>
Giro	78.934.438	3.147.941
Depósito en efectivo	1.790.780	213.126
Depósito con documento	969.353	202.751
Otras transacciones	35.285.214	23.056
<b>TOTALES</b>	<b>116.979.785</b>	<b>3.586.875</b>

**EVOLUCION HISTORICA DE NUMERO DE TRANSACCIONES,  
MONTO DE LAS TRANSACCIONES Y NUMERO DE CAJEROS**

<b>Período</b>	<b>Número de cajeros (1)</b>	<b>Número de transacciones</b>	<b>Monto de transacciones (MM\$)</b>
Diciembre 1996	1.084	77.500.470	2.046.043
Diciembre 1997	1.579	101.421.541	2.800.107
Diciembre 1998	1.957	111.190.691	3.264.648
Diciembre 1999	2.224	131.485.505	3.944.358
Septiembre 2000	2.508	116.979.785	3.586.875

Nota: Todos los períodos acumulan el número y monto de las transacciones a partir de enero del año en curso.

**MONTO DE TRANSACCIONES DE LOS CAJEROS AUTOMATICOS DESAGREGADOS POR INSTITUCION FINANCIERA POR REGION**  
**ENERO-SEPTIEMBRE 2000**  
(en millones de pesos)

	R E G I O N					
	I	II	III	IV	V	VI
ABN Amro Bank (Chile)	-	-	-	-	1.367	-
American Express Bank Ltd.	-	-	-	-	-	-
Banco Bice	-	883	-	-	-	-
Banco de A. Edwards	3.747	1.834	1.150	5.828	17.322	2.090
Banco de Chile	14.270	11.023	4.787	14.597	66.695	26.582
Banco de Crédito e Inversiones	12.797	35.419	7.585	17.094	48.904	10.780
Banco de la Nación Argentina	-	-	-	-	-	-
Banco del Desarrollo	1.535	1.386	293	759	1.526	554
Banco del Estado de Chile	29.332	23.585	13.946	41.160	122.350	31.088
Banco do Brasil	-	-	-	-	-	-
Banco do Estado de Sao Paulo	-	-	-	-	-	-
Banco Exterior (Chile)	-	-	-	-	-	-
Banco Falabella	-	-	-	-	-	-
Banco Internacional	-	486	-	-	-	-
Banco Santander-Chile	16.404	34.142	6.243	14.577	33.034	10.075
Banco Santiago	10.069	25.178	7.547	10.786	40.041	15.639
Banco Security	-	814	-	-	-	-
Banco Sud Americano	2.594	8.328	2.102	1.895	12.946	1.823
Banco Sudameris	-	-	-	-	-	-
Bank of America	-	-	-	-	-	-
BankBoston N.A.	748	841	-	-	-	-
BBVA Banco Bhif	1.242	1.929	-	1.276	8.688	2.458
Citibank N.A.	-	3.349	-	-	3.667	718
Corpbanca	6.613	2.756	5.806	-	2.045	4.341
Dresdner Banque Nationale de París	-	-	-	-	-	-
HSBC Bank USA	-	-	-	-	-	-
The Bank of Tokyo-Mitsubishi Ltd.	-	-	-	-	-	-
The Chase Manhattan Bank	-	-	-	-	-	-
Financiera Conosur	1.052	119	-	-	346	-
<b>TOTAL SISTEMA FINANCIERO</b>	<b>100.402</b>	<b>152.073</b>	<b>49.460</b>	<b>107.971</b>	<b>358.929</b>	<b>106.149</b>

VII	VIII	IX	X	XI	XII	R.M.	TOTAL
-	813	-	-	-	-	7.827	10.006
-	-	-	-	-	-	-	-
-	2.764	924	-	-	-	4.997	9.567
5.918	14.193	5.264	6.518	-	296	89.328	153.490
11.157	23.533	12.420	13.188	1.254	3.282	255.458	458.246
6.444	18.484	12.802	21.411	3.723	5.138	194.034	394.613
-	-	-	-	-	-	-	-
783	1.717	1.941	-	-	505	12.207	23.205
38.806	126.847	59.859	72.342	8.874	16.981	334.329	919.499
-	-	-	-	-	-	-	-
-	-	-	-	-	-	-	-
-	-	-	-	-	-	-	-
-	-	-	-	-	-	-	-
-	446	-	-	-	-	1.418	2.350
7.789	33.936	19.601	18.178	638	7.800	342.372	544.790
18.729	44.278	12.403	12.205	894	4.377	423.724	625.869
-	133	739	679	-	-	2.067	4.431
1.026	12.104	1.191	4.939	-	-	78.606	127.555
-	-	-	-	-	-	387	387
-	-	-	-	-	-	-	-
-	-	559	-	-	-	8.959	11.108
1.561	4.135	2.462	3.630	129	-	49.730	77.240
555	5.583	-	105	-	718	58.147	72.841
1.881	8.134	473	5.013	-	-	110.946	148.009
-	-	-	-	-	-	3	3
-	-	-	-	-	-	-	-
-	-	-	-	-	-	-	-
-	-	-	-	-	-	-	-
-	335	-	890	-	731	191	3.665
<b>94.650</b>	<b>297.434</b>	<b>130.637</b>	<b>159.099</b>	<b>15.511</b>	<b>39.829</b>	<b>1.974.730</b>	<b>3.586.875</b>

**NUMERO DE TRANSACCIONES DE LOS CAJEROS AUTOMATICOS DESAGREGADOS POR INSTITUCION FINANCIERA POR REGION ENERO-SEPTIEMBRE 2000**

	R E G I O N					
	I	II	III	IV	V	VI
ABN Amro Bank (Chile)	-	-	-	-	44.254	-
American Express Bank Ltd.	-	-	-	-	-	-
Banco Bice	-	32.464	-	-	-	-
Banco de A. Edwards	134.222	52.212	49.854	217.321	676.008	79.592
Banco de Chile	504.643	336.088	138.721	492.473	2.489.472	811.593
Banco de Crédito e Inversiones	413.274	1.007.881	214.883	503.595	1.677.911	302.444
Banco de la Nación Argentina	-	-	-	-	-	-
Banco del Desarrollo	52.512	42.215	10.572	26.578	53.516	17.313
Banco del Estado de Chile	1.016.023	760.832	500.055	1.144.556	3.641.280	795.131
Banco do Brasil	-	-	-	-	-	-
Banco do Estado de Sao Paulo	-	-	-	-	-	-
Banco Exterior (Chile)	-	-	-	-	-	-
Banco Falabella	-	-	-	-	-	-
Banco Internacional	-	17.618	-	-	-	-
Banco Santander-Chile	657.775	1.241.539	237.453	539.510	1.247.511	368.380
Banco Santiago	371.935	868.037	271.455	423.471	1.607.133	588.018
Banco Security	-	26.088	-	-	-	-
Banco Sud Americano	81.344	300.669	84.381	68.720	433.172	60.564
Banco Sudameris	-	-	-	-	-	-
Bank of America	-	-	-	-	-	-
BankBoston N.A.	23.297	26.687	-	-	-	-
BBVA Banco Bhif	39.261	66.686	-	41.450	232.494	77.669
Citibank N.A.	-	116.759	-	-	99.181	25.958
Corpbanca	262.729	86.863	211.551	-	87.037	163.230
Dresdner Banque Nationale de París	-	-	-	-	-	-
HSBC Bank USA	-	-	-	-	-	-
The Bank of Tokyo-Mitsubishi Ltd.	-	-	-	-	-	-
The Chase Manhattan Bank	-	-	-	-	-	-
Financiera Conosur	44.440	6.397	-	-	14.190	-
<b>TOTAL SISTEMA FINANCIERO</b>	<b>3.601.455</b>	<b>4.989.035</b>	<b>1.718.925</b>	<b>3.457.674</b>	<b>12.303.159</b>	<b>3.289.892</b>

VII	VIII	IX	X	XI	XII	R.M.	TOTAL
-	31.376	-	-	-	-	248.653	324.283
-	-	-	-	-	-	-	-
-	85.624	28.606	-	-	-	146.259	292.953
228.949	570.159	151.011	288.785	-	7.700	2.779.723	5.235.536
369.346	779.228	455.911	453.307	35.112	96.417	7.443.543	14.405.854
188.053	558.032	343.000	567.938	114.335	116.785	6.123.962	12.132.093
-	-	-	-	-	-	-	-
29.624	56.571	72.652	-	-	13.303	456.301	831.157
1.104.668	3.020.996	1.591.534	1.917.668	262.244	524.945	8.974.887	25.254.819
-	-	-	-	-	-	-	-
-	-	-	-	-	-	-	-
-	-	-	-	-	-	-	-
-	-	-	-	-	-	-	-
-	15.010	-	-	-	-	67.593	100.221
296.231	1.317.358	646.437	726.013	20.024	282.928	12.108.369	19.689.528
647.142	1.640.607	465.909	436.585	27.995	139.842	16.134.023	23.622.152
-	5.566	23.556	23.399	-	-	61.599	140.208
31.889	400.547	38.485	191.971	-	-	2.769.835	4.461.577
-	-	-	-	-	-	70.787	70.787
-	-	-	-	-	-	-	-
-	-	17.203	-	-	-	283.816	351.003
52.746	134.486	65.422	127.887	4.702	-	1.512.054	2.354.857
22.894	225.120	-	3.717	-	26.173	1.490.922	2.010.724
75.284	297.745	19.960	218.392	-	-	4.117.922	5.540.713
-	-	-	-	-	-	116	116
-	-	-	-	-	-	-	-
-	-	-	-	-	-	-	-
-	-	-	-	-	-	-	-
-	15.020	-	36.000	-	36.682	8.475	161.204
<b>3.046.826</b>	<b>9.153.445</b>	<b>3.919.686</b>	<b>4.991.662</b>	<b>464.412</b>	<b>1.244.775</b>	<b>64.798.839</b>	<b>116.979.785</b>

## RESUMEN DE ANTECEDENTES FINANCIEROS DE SOCIEDADES FILIALES Y DE APOYO AL GIRO (en millones de pesos al 30 de septiembre del 2000)

	Participación del bco. en la propiedad de la soc. filial (%)	Capital y reservas de la filial	Excedente de la filial	Contribución al excedente del Bco. Matriz (%) (1)
<b>ABN AMRO BANK (Chile)</b>				
ABN AMRO (Chile) Corredores de Seguros Ltda	99,9900	53	(10)	-
ABN AMRO (Chile) Corredores de Bolsa Ltda	99,9900	290	(50)	-
Sociedad Interbancaria de Depósito de Valores S.A.	0,6454	1.338	189	0,0
Redbanc S.A.	0,0016	2.640	646	0,0
Transbank S.A.	0,0000	3.720	(492)	-
Globalnet Comunicaciones Financieras S.A.	2,6316	554	88	0,1
<b>AMERICAN EXPRESS BANK LTD.</b>				
Globalnet Comunicaciones Financieras S.A.	2,6316	554	88	0,1
<b>BBVA BANCO BHIF</b>				
Bhif Administradora de Fondos de Inversión S.A.	99,9000	1.203	64	0,6
Bhif Administradora de Fondos Mutuos S.A.	99,9000	1.771	680	6,4
Bhif Administradora de Fondos para la Vivienda S.A.	99,9000	201	37	0,4
Bhif Asesorías y Servicios Financieros S.A.	98,6020	312	49	0,5
Bhif Sociedad de Leasing Inmobiliario S.A.	97,2300	1.332	610	5,6
Bhif Corredores de Bolsa S.A.	99,6000	2.658	315	3,0
Bhif Corredora Técnica de Seguros Ltda.	99,9000	323	143	1,4
Transbank S.A.	6,2538	3.720	(492)	-
Sociedad Interbancaria de Depósito de Valores S.A.	6,7513	1.338	189	0,1
Redbanc S.A.	0,0032	2.640	646	0,0
Globalnet	2,6316	554	88	0,0
Nexus S.A.	9,6770	1.300	(856)	-
<b>BANCO BICE</b>				
Bice Dreyfus Administradora de Fondos Mutuos S.A.	51,0000	1.449	270	2,4
Bice Corredores de Seguros Ltda.	99,9000	144	37	0,7
Bice Corredores de Bolsa S.A.	99,9900	10.438	1.142	20,3
Sociedad Interbancaria de Depósito de Valores S.A.	2,8777	1.338	189	0,1
Redbanc S.A.	0,0016	2.640	646	0,0
Transbank S.A.	0,0000	3.720	(492)	-
<b>BANCO DE A. EDWARDS</b>				
Banedwards Administradora de Fondos de Inversión S.A.	99,5100	199	(43)	-
Banedwards Corredora de Seguros Ltda.	99,0000	1.140	(505)	-
Banedwards Factoring S.A.	99,0000	1.542	(221)	-
Banedwards S.A. Corredores de Bolsa	99,1600	5.655	1.326	23,3
Banedwards S.A. Administradora de Fondos Mutuos	99,0000	1.915	799	14,0
Banedwards S.A. Asesoría Financiera	99,0000	317	22	0,4
Redbanc S.A.	12,7108	2.640	646	1,5
Transbank S.A.	8,7188	3.720	(492)	-
Sociedad Interbancaria de Depósito de Valores S.A.	4,6916	1.338	189	0,2
Nexus S.A.	12,9030	1.300	(856)	-
Empresa de Tarjetas Inteligentes S.A.	13,3330	435	0	0,0
<b>BANCO DE CHILE</b>				
Administradora Banchile de Fondos Mutuos S.A.	99,9900	3.677	1.856	3,0
Banchile Corredores de Bolsa S.A.	99,9800	8.564	2.231	3,7
Banchile Corredores de Seguros Ltda.	99,9990	335	128	0,2
Banchile Asesoría Financiera S.A.	99,0000	52	30	0,0
Banchile Factoring S.A.	99,9990	1.265	69	0,1
Soc. de Recaudación y Pagos de Servicios Ltda.	50,0000	1.258	23	0,0
Redbanc S.A.	12,7108	2.640	646	0,1
Sociedad Interbancaria de Depósito de Valores S.A.	12,3829	1.338	189	0,0
CCA S.A.	33,3300	428	59	0,0
Transbank S.A.	8,7188	3.720	(492)	-
Nexus S.A.	12,9030	1.300	(856)	-
Empresa de Tarjetas Inteligentes S.A.	13,3330	435	0	0,0
<b>BANCO DE CREDITO E INVERSIONES</b>				
BCI Administradora de Fondos Mutuos S.A.	99,9000	2.652	912	4,5
BCI Asesoría Financiera S.A.	99,0000	180	(20)	-
BCI Corredor de Bolsa S.A.	99,0000	4.321	804	3,9
BCI Corredor de Seguros Ltda.	51,0000	328	(31)	-
BCI Factoring S.A.	99,9700	2.810	557	2,7
Soc. de Recaudación y Pagos de Servicios Ltda.	50,0000	1.258	23	0,1
Redbanc S.A.	12,7108	2.640	646	0,4
Transbank S.A.	8,7188	3.720	(492)	-
Sociedad Interbancaria de Depósito de Valores S.A.	6,1237	1.338	189	0,1
Nexus S.A.	12,9030	1.300	(856)	-
CCA S.A.	33,3300	428	59	0,0
BCI Servicios de Personal S.A.	99,9000	48	111	0,5
Proservice	99,0000	134	10	0,0
Normaliza S.A.	99,0000	95	403	2,0
Empresa de Tarjetas Inteligentes S.A.	13,3330	435	0	0,0

(1) Corresponde a la contribución de las sociedades filiales, en porcentaje.



## RESUMEN DE ANTECEDENTES FINANCIEROS DE SOCIEDADES FILIALES Y DE APOYO AL GIRO (en millones de pesos al 30 de septiembre del 2000)

	Participación del bco. en la propiedad de la soc. filial (%)	Capital y reservas de la filial	Excedente de la filial	Contribución al excedente del Bco. Matriz (%) (1)
<b>BANCO DE LA NACION ARGENTINA</b>				
Globalnet Comunicaciones Financieras S.A.	2,6316	554	88	2,5
<b>BANCO DEL DESARROLLO</b>				
Bandesarrollo Leasing S.A.	97,0600	4.503	326	5,3
Bandesarrollo Austral S.A. Adm. de Fondos de Inversión	55,5000	169	(2)	-
Bandesarrollo Administradora de Fondos para la Vivienda S.A.	99,0000	274	34	0,6
Bandesarrollo Microempresas As. Financiera de Interés Social S.A.	99,0000	188	3	0,1
Bandesarrollo S.A. Asesoría Financiera	99,0000	377	(66)	-
Bandesarrollo Soc. de Leasing Inmobiliario S.A.	99,6400	918	104	1,7
Sociedad Interbancaria de Depósito de Valores S.A.	1,5639	1.338	189	0,0
Redbanc S.A.	0,0016	2.640	646	0,0
Transbank S.A.	0,0000	3.720	(492)	-
<b>BANCO DEL ESTADO</b>				
Banestado S.A. Corredores de Bolsa	99,9900	4.819	364	1,8
Banestado Corredores de Seguros Ltda.	99,9000	167	831	4,1
Banestado Administradora de Fondos para la Vivienda S.A.	99,9900	384	12	0,1
Banestado Microempresas S.A.	99,9000	456	136	0,7
Banestado Cobranzas S.A.	99,9000	1.469	(80)	-
Globalnet Comunicaciones Financieras S.A.	63,1579	554	88	0,3
Transbank S.A.	8,7188	3.720	(492)	-
Nexus S.A.	12,9030	1.300	(856)	-
<b>BANCO DO BRASIL</b>				
Globalnet Comunicaciones Financieras S.A.	2,6316	554	88	0,0
<b>BANCO DO ESTADO DE SAO PAULO S.A.</b>				
Globalnet Comunicaciones Financieras S.A.	2,6316	554	88	0,0
<b>BANCO INTERNACIONAL</b>				
Sociedad Interbancaria de Depósito de Valores S.A.	1,4389	1.338	189	0,3
Redbanc S.A.	0,4996	2.640	646	0,4
Transbank S.A.	0,0000	3.720	(492)	-
<b>BANCO SANTANDER</b>				
Santander S.A. Administradora de Fondos Mutuos	99,9600	4.876	1.879	3,3
Santander S.A. Agente de Valores	99,0400	42.217	5.119	8,9
Santander S.A. Sociedad Securitizadora	99,6400	599	393	0,7
Redbanc S.A.	18,2159	2.640	646	0,2
Transbank S.A.	18,3631	3.720	(492)	-
Sociedad Interbancaria de Depósito de Valores S.A.	15,1079	1.338	189	0,0
Corredora de Seguros Santander Ltda.	99,9900	409	208	0,4
Empresa de Tarjetas Inteligentes S.A.	13,3330	435	0	0,0
<b>BANCO SANTIAGO</b>				
Santiago S.A. Administradora de Fondos de Inversión	99,9900	841	85	0,1
Santiago S.A. Administradora de Fondos Mutuos	99,9600	4.362	2.116	3,3
Santiago Asesorías Financieras Ltda.	99,8000	334	25	0,0
Santiago Leasing S.A.	99,5023	24.903	3.662	5,8
Santiago Corredores de Bolsa Ltda.	99,1990	6.189	1.115	1,7
Santiago Corredora de Seguros Ltda.	99,9000	121	412	0,6
Santiago Factoring Ltda.	99,9000	1.631	479	0,8
O'Higgins Agente de Valores Ltda.	95,0000	344	5	0,0
Cobranzas y Recaudaciones Ltda.	99,9000	57	17	0,0
CCA S.A.	33,3300	428	59	0,0
Redbanc S.A.	15,2136	2.640	646	0,2
Sociedad Interbancaria de Depósito de Valores S.A.	14,0459	1.338	189	0,0
Transbank S.A.	14,3514	3.720	(492)	-
Globalnet Comunicaciones Financieras S.A.	2,6316	554	88	0,0
Nexus S.A.	12,9030	1.300	(856)	-
Empresa de Tarjetas Inteligentes S.A.	13,3330	435	0	0,0
<b>BANCO SECURITY</b>				
Leasing Security S.A.	99,9990	6.376	872	14,5
Administradora de Fondos Mutuos Security S.A.	99,9900	1.195	604	10,1
Security Valores S.A. Corredores de Bolsa	99,9000	2.617	561	9,3
Asesorías Security S.A.	95,0000	201	(42)	-
Sociedad Interbancaria de Depósito de Valores S.A.	3,5971	1.338	189	0,1
Redbanc S.A.	0,0016	2.640	646	0,0
Transbank S.A.	0,0000	3.720	(492)	-

(1) Corresponde a la contribución de las sociedades filiales, en porcentaje.

## RESUMEN DE ANTECEDENTES FINANCIEROS DE SOCIEDADES FILIALES Y DE APOYO AL GIRO (en millones de pesos al 30 de septiembre del 2000)

	Participación del bco. en la propiedad de la soc. filial (%)	Capital y reservas de la filial	Excedente de la filial	Contribución al excedente del Bco. Matriz (%) (1)
<b>BANCO SUD AMERICANO</b>				
Sud Americano Corredores de Bolsa S.A.	99,8200	2.689	364	13,8
Sud Americano Corredores de Seguros Ltda.	99,9000	250	451	17,1
Administradora de Fondos Mutuos Sud Americano S.A.	99,0000	1.491	213	8,0
Asesorías Financieras Sud Americano S.A.	99,0000	118	14	0,5
Sud Americano Factoring S.A.	99,9900	1.239	88	3,3
Redbanc S.A.	12,7108	2.640	646	3,1
Transbank S.A.	8,7188	3.720	(492)	–
Sociedad Interbancaria de Depósito de Valores S.A.	6,2553	1.338	189	0,4
Nexus S.A.	12,9030	1.300	(856)	–
Empresa de Tarjetas Inteligentes S.A.	13,3330	435	0	0,0
<b>BANCO SUDAMERIS</b>				
Sudameris Agencia de Valores S.A.	95,0000	408	113	23,5
Sudameris Leasing S.A.	95,0000	1.526	174	36,2
Globalnet Comunicaciones Financieras S.A.	2,6316	554	88	0,5
Sociedad Interbancaria de Depósito de Valores S.A.	0,6454	1.338	189	0,3
<b>BANKBOSTON</b>				
Sociedad Interbancaria de Depósito de Valores S.A.	5,4400	1.338	189	2,2
Bankboston Corredores de Seguros Ltda.	99,9000	193	120	26,2
Redbanc S.A.	0,0016	2.640	646	0,0
Transbank S.A.	0,0000	3.720	(492)	–
<b>BANK OF AMERICA</b>				
Globalnet Comunicaciones Financieras S.A.	5,2632	554	88	0,1
Sociedad Interbancaria de Depósito de Valores S.A.	0,9681	1.338	189	0,1
<b>CITIBANK</b>				
Redbanc S.A.	12,7124	2.640	646	2,3
Transbank S.A.	8,7188	3.720	(492)	–
Citibank Corredores de Seguros Ltda.	99,9000	2.167	1.438	40,7
Sociedad Interbancaria de Depósito de Valores S.A.	9,2124	1.338	189	0,5
<b>CORPBANCA</b>				
Corp Asesoría Financiera S.A.	99,9900	144	(11)	–
Corp Corredores de Bolsa S.A.	99,9900	3.760	479	6,4
Corp Corredores de Seguros S.A.	99,9900	169	110	1,5
Corp Administradora de Fondos Mutuos S.A.	99,0000	1.121	663	8,8
Transbank S.A.	8,7188	3.720	(492)	–
Sociedad Interbancaria de Depósito de Valores S.A.	3,9096	1.338	189	0,1
Redbanc S.A.	2,5012	2.640	646	0,2
Nexus S.A.	12,9030	1.300	(856)	–
<b>DRESDNER BANQUE NATIONALE DE PARIS</b>				
Globalnet Comunicaciones Financieras S.A.	2,6316	554	88	0,2
<b>BANCO FALABELLA</b>				
Sociedad Interbancaria de Depósito de Valores S.A.	1,4389	1.338	189	0,2
Transbank S.A.	0,0000	3.720	(492)	–
<b>HSBC BANK USA</b>				
Globalnet Comunicaciones Financieras S.A.	2,6316	554	88	0,2
Sociedad Interbancaria de Depósito de Valores S.A.	0,9681	1.338	189	0,1
<b>THE BANK OF TOKYO-MITSUBISHI LTD.</b>				
Globalnet Comunicaciones Financieras S.A.	2,6316	554	88	0,3
<b>THE CHASE MANHATTAN BANK N.A.</b>				
Sociedad Interbancaria de Depósito de Valores S.A.	1,2908	1.338	189	0,0
Redbanc S.A.	0,0016	2.640	646	0,0
Transbank S.A.	0,0000	3.720	(492)	–
<b>FINANCIERA CONOSUR</b>				
Globalnet Comunicaciones Financieras S.A.	2,6316	554	88	0,0
Sociedad Interbancaria de Depósito de Valores S.A.	0,6454	1.338	189	0,0
Codesur Corredores de Seguros Ltda.	95,0000	299	441	4,2
Transbank S.A.	0,0001	3.720	(492)	–

(1) Corresponde a la contribución de las sociedades filiales, en porcentaje.

**ESTADISTICAS DE LAS TARJETAS  
DE CREDITO Y DE DEBITO**



## ESTADISTICAS DEL MERCADO DE TARJETAS DE CREDITO AL 30 DE SEPTIEMBRE DE 2000

### NUMERO DE TARJETAS VIGENTES ACTIVAS POR MARCA

	Tarjetas Nacionales		Tarjetas Internacionales		Total	
	Titulares	Adicionales	Titulares	Adicionales	Titulares	Adicionales
Visa	451.623	114.412	561.258	235.051	1.012.881	349.463
Mastercard	336.852	104.396	356.085	151.899	692.937	256.295
Magna	15.427	10.031	0	0	15.427	10.031
Diners	7.903	3.811	47.921	25.369	55.824	29.180
Otras (*)	44.350	16.503	5.755	2.978	50.105	19.481
<b>TOTAL</b>	<b>856.155</b>	<b>249.153</b>	<b>971.019</b>	<b>415.297</b>	<b>1.827.174</b>	<b>664.450</b>

### SITUACION DE LAS TARJETAS DE CREDITO DE ACUERDO A SU VENCIMIENTO

	Tarjetas Nacionales		Tarjetas Internacionales		Total	
	Titulares	Adicionales	Titulares	Adicionales	Titulares	Adicionales
VIGENTES						
A 6 meses o menos	82.630	31.314	40.065	18.971	122.695	50.285
De más de 6 meses a 12 meses	127.758	41.118	165.925	74.260	293.683	115.378
De más de 12 meses a 18 meses	129.685	40.972	137.720	70.696	267.405	111.668
De más de 18 meses	516.082	135.749	627.309	251.370	1.143.391	387.119
<b>TOTAL VIGENTES</b>	<b>856.155</b>	<b>249.153</b>	<b>971.019</b>	<b>415.297</b>	<b>1.827.174</b>	<b>664.450</b>
<b>TARJETAS BLOQUEADAS</b>	<b>135.293</b>	<b>38.315</b>	<b>122.093</b>	<b>48.322</b>	<b>257.386</b>	<b>86.637</b>
VENCIDAS						
Con deuda	28.393	4.424	7.444	3.492	35.837	7.916
Sin deuda	122.528	22.981	62.471	33.791	184.999	56.772
<b>TOTAL VENCIDAS</b>	<b>150.921</b>	<b>27.405</b>	<b>69.915</b>	<b>37.283</b>	<b>220.836</b>	<b>64.688</b>
<b>POR ACTIVAR</b>	<b>164.016</b>	<b>4.789</b>	<b>119.570</b>	<b>20.542</b>	<b>283.586</b>	<b>25.331</b>
<b>INACTIVAS</b>	<b>133.106</b>	<b>22.476</b>	<b>106.065</b>	<b>23.436</b>	<b>239.171</b>	<b>45.912</b>
<b>TOTAL EMITIDAS</b>	<b>1.439.491</b>	<b>342.138</b>	<b>1.388.662</b>	<b>544.880</b>	<b>2.828.153</b>	<b>887.018</b>

Notas: Los antecedentes considerados corresponden a información presentada por los emisores de tarjetas de crédito.

Tarjetas vigentes activas son aquellas que a la fecha de la información no se encuentran con sus plásticos vencidos y no les afecta ningún tipo de bloqueo, pudiendo ser utilizadas por sus usuarios.

Tarjetas bloqueadas son aquellas que, a la fecha de la información, están afectadas por bloqueos transitorios o permanentes.

Tarjetas vencidas son aquellas que se encuentran con sus plásticos vencidos pero que mantienen deudas o aún pueden recibir comprobantes para su cobro.

Tarjetas por activar son las que aún no han sido puestas en circulación en el sistema.

(\*) Corresponde a marcas de tarjetas distintas a las individualizadas en el cuadro y asociadas generalmente a tarjetas de crédito cerradas.

**COMPOSICION DE LAS TARJETAS DE CREDITO POR EMISOR  
DE ACUERDO A SU ESTADO  
AL 30 DE SEPTIEMBRE DE 2000**

	Tarjetas vigentes		Tarjetas vencidas		Otras tarjetas		Total tarjetas emitidas
	Vigentes	Bloqueadas	Con deuda	Sin deuda	Por activar	Inactivas	
<b>EMISORES FINANCIEROS</b>							
ABN Amro Bank (Chile)	12.552	1.777	35	1.114	2.190	2	17.670
Banco Bice	7.440	3	18	-	268	604	8.333
Banco de A. Edwards	191.519	9.965	1.255	43	48.646	39.182	290.610
Banco de Chile	297.949	12.338	1.223	6	24.030	34.653	370.199
Banco de Crédito e Inversiones	202.625	33.874	2.750	5	8.971	38.131	286.356
Banco del Desarrollo	27.083	793	79	-	1.399	2.819	32.173
Banco del Estado de Chile	37.624	793	478	-	2.889	2.091	43.875
Banco Internacional	829	298	9	1.031	40	4	2.211
Banco Santander-Chile	563.903	72.003	5.191	55.264	87.712	41.377	825.450
Banco Santiago	450.741	58.588	8.175	800	87.825	47.638	653.767
Banco Security	2.971	1.129	-	-	263	-	4.363
Banco Sud Americano	97.222	8.400	86	4	2.549	18.061	126.322
BankBoston N.A.	46.900	1.244	270	-	1.962	2.200	52.576
BBVA Banco Bhif	79.435	4.455	1.627	50	9.489	10.710	105.766
Citibank N.A.	254.917	67.088	18.560	118.712	19.660	13.421	492.358
Corpbanca	132.910	38.383	1.669	-	7.265	34.187	214.414
<b>TOTAL EMISORES FINANCIEROS</b>	<b>2.406.620</b>	<b>311.131</b>	<b>41.425</b>	<b>177.029</b>	<b>305.158</b>	<b>285.080</b>	<b>3.526.443</b>
Tarjetas de Chile S.A.	85.004	32.892	2.328	64.742	3.759	3	188.728
<b>TOTAL GENERAL</b>	<b>2.491.624</b>	<b>344.023</b>	<b>43.753</b>	<b>241.771</b>	<b>308.917</b>	<b>285.083</b>	<b>3.715.171</b>

Nota:

La información presentada incluye el número de tarjetas nacionales e internacionales, de titulares y adicionales.

**MOVIMIENTOS EN EL NUMERO DE TARJETAS TITULARES  
EN TRIMESTRE JULIO-SEPTIEMBRE 2000**

	Tarjetas abiertas activadas		Tarjetas renovadas		Tarjetas bloqueadas	
	Nacional	Internacional	Nacional	Internacional	Nacional	Internacional
<b>EMISORES FINANCIEROS</b>						
ABN Amro Bank (Chile)	7	789	69	415	107	563
BBVA Banco Bhif	3.175	1.309	-	-	18.155	5.500
Banco Bice	-	617	-	-	-	351
Banco Internacional	1	8	8	4	23	13
Banco Security	-	359	-	-	-	72
Banco Sud Americano	1.181	1.392	-	-	11.628	9.743
Banco de A. Edwards	4.418	9.367	-	-	21.251	16.930
BankBoston N.A.	-	3.863	-	-	-	5.540
Banco de Chile	1.124	20.603	-	-	9.957	30.153
Corpbanca	743	3.823	-	-	12.906	12.305
Banco de Crédito e Inversiones	3.158	8.497	-	-	24.948	18.360
Banco Santander-Chile	1.251.812	285.146	427.352	80.367	250.205	29.166
Banco Santiago	6.100	12.355	-	-	54.971	37.715
Banco del Desarrollo	2.224	333	-	-	5.228	804
Banco del Estado de Chile	2.508	391	-	-	7.257	1.527
Citibank N.A.	4.999	3.296	1.097	360	8.043	4.731
<b>TOTAL EMISORES FINANCIEROS</b>	<b>1.281.450</b>	<b>352.148</b>	<b>428.526</b>	<b>81.146</b>	<b>424.679</b>	<b>173.473</b>
Tarjetas de Chile S.A.	38	1.866	23	2.598	498	2.936
<b>TOTAL GENERAL</b>	<b>1.281.488</b>	<b>354.014</b>	<b>428.549</b>	<b>83.744</b>	<b>425.177</b>	<b>176.409</b>

## MONTOS ASOCIADOS A LAS TARJETAS DE CREDITO. SEPTIEMBRE 2000

### LINEA DE CREDITO DE LAS TARJETAS NACIONALES

	Número de titulares	Líneas autorizadas (en UF)	Líneas utilizadas			Promedio de utilización (en UF) (3)	% de utilización de líneas autorizadas (4)
			Colocaciones (en UF)	Compras (en UF)	Otros (en UF)		
<b>EMISORES FINANCIEROS</b>							
ABN Amro Bank (Chile)	856	16.194	8.820	688	2	11,11	58,73
BBVA Banco Bhif	54.788	804.729	264.143	26.799	13.597	5,56	37,84
Banco Bice	—	—	—	—	—	0,00	0,00
Banco Internacional	268	4.617	2.178	252	—	9,07	52,66
Banco Security	—	—	—	—	—	0,00	0,00
Banco Sud Americano	43.916	1.123.811	365.070	43.490	19.326	9,74	38,07
Banco de A. Edwards	86.092	1.252.068	445.852	22.192	25.483	5,73	39,42
BankBoston N.A.	—	—	—	—	—	0,00	0,00
Banco de Chile	47.400	462.276	199.273	15.516	11.542	4,77	48,96
Corpanca	71.044	1.252.632	333.466	31.170	19.211	5,40	30,64
Banco de Crédito e Inversiones	103.536	1.779.396	668.900	65.172	40.663	7,48	43,54
Banco Santander-Chile	418.928	8.623.106	3.142.524	93.915	207.626	8,22	39,94
Banco Santiago	163.720	3.734.527	1.127.112	83.031	61.557	7,77	34,05
Banco del Desarrollo	22.190	334.464	112.420	11.347	6.946	5,89	39,08
Banco del Estado de Chile	26.448	746.828	275.356	30.607	11.196	11,99	42,47
Citibank N.A.	86.809	1.875.504	1.108.649	30.836	—	13,13	60,76
<b>TOTAL</b>	<b>1.125.995</b>	<b>22.010.151</b>	<b>8.053.764</b>	<b>455.016</b>	<b>417.150</b>	<b>7,93</b>	<b>40,55</b>
Tarjetas de Chile S.A.	7.662	319.090	145.599	12.785	58	20,68	49,65
<b>TOTAL GENERAL</b>	<b>1.133.657</b>	<b>22.329.241</b>	<b>8.199.363</b>	<b>467.801</b>	<b>417.208</b>	<b>8,01</b>	<b>40,68</b>

### LINEA DE CREDITO DE LAS TARJETAS INTERNACIONALES

	Número de titulares	Líneas autorizadas (en UF)	Líneas utilizadas			Promedio de utilización (en UF) (3)	% de utilización de líneas autorizadas (4)
			Colocaciones (en UF)	Compras (en UF)	Otros (en UF)		
<b>EMISORES FINANCIEROS</b>							
ABN Amro Bank (Chile)	4.165	284.559	111.609	16.906	441	30,96	45,32
BBVA Banco Bhif	23.769	1.008.798	223.632	59.617	10.466	12,36	29,12
Banco Bice	6.582	476.507	51.075	56.396	2.159	16,66	23,01
Banco Internacional	193	12.497	3.987	578	1	23,66	36,54
Banco Security	1.094	142.954	55.202	2.710	8	52,94	40,52
Banco Sud Americano	48.931	3.094.613	632.570	179.701	30.405	17,22	27,23
Banco de A. Edwards	124.771	6.183.516	1.031.250	447.506	50.734	12,26	24,73
BankBoston N.A.	39.311	2.941.589	484.239	95.371	24.099	15,36	20,52
Banco de Chile	202.514	10.491.732	2.087.397	814.915	107.306	14,86	28,69
Corpanca	77.442	3.783.588	694.168	129.914	35.870	11,10	22,73
Banco de Crédito e Inversiones	105.228	5.257.951	1.106.205	387.789	65.272	14,82	29,66
Banco Santander-Chile	109.172	15.230.245	1.285.030	171.336	34.180	13,65	9,79
Banco Santiago	248.248	18.627.604	3.286.103	1.227.738	160.365	18,83	25,09
Banco del Desarrollo	3.342	133.047	40.717	7.651	2.443	15,20	38,19
Banco del Estado de Chile	7.233	563.499	139.923	21.069	5.421	23,01	29,53
Citibank N.A.	61.364	5.817.706	1.865.007	160.846	426	33,02	34,83
<b>TOTAL</b>	<b>1.063.359</b>	<b>74.050.404</b>	<b>13.098.113</b>	<b>3.780.041</b>	<b>529.594</b>	<b>16,37</b>	<b>23,51</b>
Tarjetas de Chile S.A.	38.369	3.824.672	1.300.651	166.299	223	38,24	38,36
<b>TOTAL GENERAL</b>	<b>1.101.728</b>	<b>77.875.076</b>	<b>14.398.763</b>	<b>3.946.340</b>	<b>529.818</b>	<b>17,13</b>	<b>24,24</b>

#### Notas:

1. Estos cuadros contienen información sólo de los titulares de tarjetas nacionales e internacionales.
2. Convertido según cambio U.F. = \$ 15.535,30
3. Utilización de las líneas sobre el número de titulares.
4. Utilización de las líneas sobre las líneas autorizadas.



## IMPORTANCIA DE LAS COLOCACIONES A TRAVES DE TARJETAS DE CREDITO SEPTIEMBRE 2000

	Coloc. tarjeta de crédito MM\$ (1)	% de importancia respecto a			
		Colocaciones (2)	Préstamos de corto plazo (3)	Consumo totales (4)	Capital (5)
<b>EMISORES FINANCIEROS</b>					
ABN Amro Bank (Chile)	1.871	0,60	86,60	40,14	2,55
BBVA Banco Bhif	7.578	0,52	56,66	22,25	3,47
Banco Bice	793	0,11	53,31	2,17	1,12
Banco Internacional	96	0,08	57,97	0,24	0,71
Banco Security	858	0,13	95,76	2,06	1,38
Banco Sud Americano	15.499	1,61	75,98	21,23	19,40
Banco de A. Edwards	22.947	1,06	61,85	19,10	10,55
BankBoston N.A.	7.523	1,81	87,21	5,43	11,94
Banco de Chile	35.524	1,07	58,41	17,18	11,95
Corpbanca	15.965	1,42	46,59	5,85	13,80
Banco de Crédito e Inversiones	27.577	1,31	65,51	8,00	15,29
Banco Santander-Chile	68.783	2,21	44,71	13,76	22,07
Banco Santiago	68.561	1,66	71,20	11,41	17,19
Banco del Desarrollo	2.379	0,24	69,45	0,37	3,64
Banco del Estado de Chile	6.451	0,19	46,98	0,64	2,16
Citibank N.A.	46.197	4,20	61,90	4,11	24,82
<b>TOTAL</b>	<b>328.601</b>	<b>1,26</b>	<b>58,33</b>	<b>29,22</b>	<b>12,39</b>
Tarjetas de Chile S.A.	22.468	912,85	92,38	1,96	364,38
<b>TOTAL GENERAL</b>	<b>351.069</b>	<b>1,35</b>	<b>59,74</b>	<b>30,56</b>	<b>13,21</b>

(1) Estos cuadros contienen información relativa a colocaciones sólo de aquellos titulares de tarjetas nacionales e internacionales.

(2) Respecto al total de colocaciones más las operaciones con pacto de retrocompra del estado de situación.

(3) En el caso de los emisores financieros, considera sólo los préstamos de consumo de corto plazo.

(4) Respecto a los préstamos de consumo totales del emisor.

(5) Respecto al capital y reservas del emisor.

## DISTRIBUCION DE LOS MONTOS DE LINEAS AUTORIZADAS AL 30 DE SEPTIEMBRE DE 2000

MONTOS AUTORIZADOS	Líneas autorizadas por marca (cifras en UF)					Total Líneas autorizadas
	Visa	Mastercard	Magna	Diners	Otras	
Hasta 20 UF	5.122.296	2.650.515	91.825	46.612	606.175	8.517.423
Más de 20 hasta 30 UF	2.654.780	2.280.565	93.113	64.868	82.044	5.175.368
Más de 30 hasta 45 UF	2.787.276	2.716.388	137.424	171.413	252.269	6.064.770
Más de 45 hasta 60 UF	2.111.188	1.842.399	129.155	465.683	72.752	4.621.178
Más de 60 hasta 100 UF	6.743.998	6.378.041	162.173	904.314	207.692	14.396.218
Más de 100 hasta 150 UF	6.919.213	4.913.136	7.488	782.542	64.907	12.687.286
Más de 150 hasta 200 UF	5.432.795	3.575.639	1.639	677.814	79.261	9.767.148
Más de 200 hasta 250 UF	4.017.256	2.665.536	873	369.383	77.970	7.131.018
Más de 250 hasta 300 UF	3.110.553	2.493.537	0	249.238	56.281	5.909.609
Más de 300 UF	10.865.404	14.323.596	0	411.895	333.404	25.934.299
<b>TOTAL</b>	<b>49.764.758</b>	<b>43.839.352</b>	<b>623.691</b>	<b>4.143.762</b>	<b>1.832.754</b>	<b>100.204.317</b>

## PORCENTAJES DE UTILIZACION DE LAS LINEAS AUTORIZADAS AL 30 DE SEPTIEMBRE DE 2000

MONTOS AUTORIZADOS	% Líneas utilizadas por marca					Total % de líneas autorizadas
	Visa	Mastercard	Magna	Diners	Otras	
Hasta 20 UF	41,53	55,70	110,38	150,11	6,21	44,76
Más de 20 hasta 30 UF	44,30	34,57	44,85	53,79	3,54	39,50
Más de 30 hasta 45 UF	40,16	31,21	39,84	51,47	2,78	34,91
Más de 45 hasta 60 UF	36,33	30,32	38,70	50,95	3,16	34,95
Más de 60 hasta 100 UF	30,90	27,55	40,18	44,79	4,75	30,01
Más de 100 hasta 150 UF	28,60	27,04	33,20	39,27	8,68	28,55
Más de 150 hasta 200 UF	28,79	26,34	19,40	34,24	7,98	28,10
Más de 200 hasta 250 UF	27,38	24,48	0,00	29,15	4,10	26,13
Más de 250 hasta 300 UF	25,90	22,43	0,00	26,23	2,41	24,23
Más de 300 UF	17,66	16,61	0,00	18,89	3,07	16,91
<b>TOTAL</b>	<b>29,42</b>	<b>25,75</b>	<b>50,64</b>	<b>39,23</b>	<b>4,72</b>	<b>27,90</b>

### Notas:

- Estos cuadros contienen información sólo de los titulares de tarjetas nacionales e internacionales.
- Convertido según cambio U.F. = \$ 15.535,30.
- Utilización de las líneas de las tarjetas nacionales o internacionales en colocaciones, compras y otros, respecto a la línea autorizada por monto.
- Utilización de las líneas de las tarjetas nacionales o internacionales por marcas de tarjetas de crédito en colocaciones, compras y otros, respecto a la línea autorizada por monto.

## MOROSIDAD DE LOS CREDITOS POR MARCA DE TARJETAS. SEPTIEMBRE 2000

	Sin mora		de 1 a 30 días		de 31 a 60 días		de 61 a 90 días		Total	
	Número de titulares	Deuda total M\$	Número de titulares	Deuda total M\$	Número de titulares	Deuda total M\$	Número de titulares	Deuda total M\$	Número de titulares	Deuda total M\$
Visa	1.075.751	200.284.567	36.282	13.634.885	10.559	4.126.216	2.808	2.049.745	1.125.400	220.095.412
Mastercard	736.458	152.919.182	29.998	11.687.573	8.006	3.083.702	1.712	1.091.092	776.174	168.781.549
Magna	13.045	4.339.920	1.171	429.632	273	112.016	51	25.144	14.540	4.906.712
Diners	42.082	22.564.824	2.880	2.058.678	800	515.027	269	112.745	46.031	25.251.274
Otras	26.538	958.425	1.077	172.536	276	46.371	89	28.961	27.980	1.206.293
<b>TOTAL</b>	<b>1.893.874</b>	<b>381.066.917</b>	<b>71.408</b>	<b>27.983.304</b>	<b>19.914</b>	<b>7.883.332</b>	<b>4.929</b>	<b>3.307.687</b>	<b>1.990.125</b>	<b>420.241.240</b>

## MOROSIDAD DE LOS CREDITOS POR EMISOR DE TARJETAS. SEPTIEMBRE 2000

	Sin mora		de 1 a 30 días		de 31 a 60 días		de 61 a 90 días		Total	
	Número de titulares	Deuda total M\$	Número de titulares	Deuda total M\$	Número de titulares	Deuda total M\$	Número de titulares	Deuda total M\$	Número de titulares	Deuda total M\$
<b>EMISORES FINANCIEROS</b>										
ABN Amro Bank (Chile)	4.724	1.979.448	227	136.315	52	27.082	18	7.999	5.021	2.150.845
BBVA Banco Bñif	75.994	8.190.299	1.916	594.991	542	201.926	105	143.212	78.557	9.130.428
Banco Bice	6.564	1.327.380	18	19.465	0	0	0	547	6.582	1.347.391
Banco Internacional	442	106.989	17	1.535	2	178	0	0	461	108.702
Banco Security	1.038	820.783	40	57.981	14	18.325	2	2.587	1.094	899.677
Banco Sud Americano	90.127	17.738.782	2.142	1.054.088	516	258.893	62	116.300	92.847	19.168.063
Banco de A. Edwards	205.200	27.173.387	4.447	1.696.799	1.032	439.923	183	232.437	210.862	29.542.545
BankBoston N.A.	38.544	8.239.792	628	517.221	139	123.930	0	9.243	39.311	8.890.186
Banco de Chile	244.893	44.464.823	3.568	1.753.554	1.311	654.881	142	354.584	249.914	47.227.842
Corpbanca	145.040	17.532.650	2.728	1.037.636	661	245.794	57	141.982	148.486	18.958.061
Banco de Crédito e Inversiones	202.483	31.878.477	4.720	1.975.755	1.316	661.183	245	459.657	208.764	34.975.072
Banco Santander-Chile	245.216	64.202.494	25.531	7.931.884	8.369	2.717.906	2.077	795.712	281.193	75.647.996
Banco Santiago	402.529	83.103.514	7.851	3.590.515	1.415	591.616	173	332.373	411.968	87.618.019
Banco del Desarrollo	24.419	2.461.309	832	222.378	246	73.231	35	40.280	25.532	2.797.198
Banco del Estado de Chile	31.744	6.523.037	1.590	728.579	300	141.362	47	65.853	33.681	7.458.831
Citibank N.A.	132.835	42.758.929	12.273	4.605.930	3.199	1.212.075	1.514	492.177	149.821	49.069.112
<b>TOTAL</b>	<b>1.851.792</b>	<b>358.502.093</b>	<b>68.528</b>	<b>25.924.626</b>	<b>19.114</b>	<b>7.368.305</b>	<b>4.660</b>	<b>3.194.942</b>	<b>1.944.094</b>	<b>394.989.966</b>
Tarjetas de Chile S.A.	42.082	22.564.824	2.880	2.058.678	800	515.027	269	112.745	46.031	25.251.274
<b>TOTAL</b>	<b>1.893.874</b>	<b>381.066.917</b>	<b>71.408</b>	<b>27.983.304</b>	<b>19.914</b>	<b>7.883.332</b>	<b>4.929</b>	<b>3.307.687</b>	<b>1.990.125</b>	<b>420.241.240</b>

Notas:

1. Para establecer los días de morosidad, se considera la fecha a que se refiere la información, con respecto al primer pago mínimo no cubierto, de manera que la deuda total quedará asociada a esa antigüedad.
2. Se indica el número de titulares y el monto de la deuda total, ya sea de tarjetas vigentes, vencidas o bloqueadas.
3. El monto de la deuda total de los titulares está asociada a colocaciones, compras y otros.

## TRANSACCIONES REALIZADAS EN EL TRIMESTRE JULIO-SEPTIEMBRE 2000, POR MARCA

	TRANSACCIONES EN EL PAIS				TRANSACCIONES EN EL EXTERIOR			
	Tarjetas Nacionales		Tarjetas Internacionales		Tarjetas Internacionales		Total	
	Número de transacciones	Monto (MM\$)	Número de transacciones	Monto (MM\$)	Número de transacciones	Monto (MM\$)	Número de transacciones	Monto (MM\$)
Visa	1.306.918	15.569	3.748.716	88.646	441.719	30.248	5.497.353	134.463
Mastercard	1.287.701	11.267	2.583.164	63.423	291.887	20.648	4.162.752	95.338
Magna	86.238	509	—	—	—	—	86.238	509
Diners	52.644	990	493.914	12.402	10.430	916	556.988	14.309
Otras	10.904	136	1.946	80	1.992	150	14.842	365
<b>TOTAL</b>	<b>2.744.405</b>	<b>28.472</b>	<b>6.827.740</b>	<b>164.551</b>	<b>746.028</b>	<b>51.962</b>	<b>10.318.173</b>	<b>244.985</b>

## TRANSACCIONES REALIZADAS EN EL TRIMESTRE JULIO-SEPTIEMBRE 2000, POR EMISOR

	TRANSACCIONES EN EL PAIS				TRANSACCIONES EN EL EXTERIOR			
	Tarjetas Nacionales		Tarjetas Internacionales		Tarjetas Internacionales		Total	
	Número de transacciones	Monto (MM\$)	Número de transacciones	Monto (MM\$)	Número de transacciones	Monto (MM\$)	Número de transacciones	Monto (MM\$)
<b>EMISORES FINANCIEROS</b>								
ABN Amro Bank (Chile)	3.884	54	44.260	1.195	10.435	791	58.579	2.040
BBVA Banco Bñif	90.241	1.387	91.604	2.047	13.051	905	194.896	4.339
Banco Bice	—	—	59.556	1.635	12.122	1.011	71.678	2.646
Banco Internacional	1.420	21	1.849	47	445	37	3.714	104
Banco Security	—	—	10.710	314	3.108	271	13.818	585
Banco Sud Americano	167.489	2.436	349.030	7.664	31.289	2.021	547.808	12.121
Banco de A. Edwards	76.938	1.149	679.878	16.445	88.131	6.053	844.947	23.647
BankBoston N.A.	—	—	117.587	3.075	22.051	1.388	139.638	4.464
Banco de Chile	47.577	803	1.324.734	32.720	140.116	9.562	1.512.427	43.085
Corpbanca	122.171	1.687	229.612	5.084	21.238	1.522	373.021	8.293
Banco de Crédito e Inversiones	219.652	3.312	592.231	13.738	68.152	4.911	880.035	21.961
Banco Santander-Chile	1.453.798	8.962	524.135	8.032	43.446	3.013	2.021.379	20.007
Banco Santiago	267.505	4.215	1.812.333	46.794	192.613	13.542	2.272.451	64.551
Banco del Desarrollo	45.164	605	11.465	254	2.562	142	59.191	1.001
Banco del Estado de Chile	104.017	1.527	40.306	854	3.754	201	148.077	2.581
Citibank N.A.	91.905	1.324	444.536	12.252	83.085	5.675	619.526	19.251
<b>TOTAL</b>	<b>2.691.761</b>	<b>27.481</b>	<b>6.333.826</b>	<b>152.149</b>	<b>735.598</b>	<b>51.046</b>	<b>9.761.185</b>	<b>230.676</b>
Tarjetas de Chile S.A.	52.644	990	493.914	12.402	10.430	916	556.988	14.309
<b>TOTAL</b>	<b>2.744.405</b>	<b>28.472</b>	<b>6.827.740</b>	<b>164.551</b>	<b>746.028</b>	<b>51.962</b>	<b>10.318.173</b>	<b>244.985</b>

**NUMERO Y MONTO DE TRANSACCIONES DE LAS TARJETAS  
DE DEBITO SEGREGADAS POR INSTITUCION FINANCIERA  
ENERO-SEPTIEMBRE 2000**

	Número de tarjetas (1)	Número de transacciones	Monto de transacciones (MM\$)
ABN Amro Bank (Chile)	-	-	-
American Express Bank Ltd.	-	-	-
Banco Bice	8.197	2.805	67
Banco de A. Edwards	138.529	72.177	1.056
Banco de Chile	635.442	131.015	1.782
Banco de Crédito e Inversiones	230.505	162.858	2.566
Banco de la Nación Argentina	-	-	-
Banco del Desarrollo	-	-	-
Banco del Estado de Chile	-	-	-
Banco do Brasil S.A.	-	-	-
Banco do Estado de Sao Paulo S.A.	-	-	-
Banco Exterior (Chile)	-	-	-
Banco Falabella	-	-	-
Banco Internacional	-	-	-
Banco Santander-Chile	233.536	73.171	1.052
Banco Santiago	122.360	71.969	1.140
Banco Security	-	-	-
Banco Sud Americano	57.513	21.243	329
Banco Sudameris	-	-	-
Bank of America N.A.	-	-	-
BankBoston N.A.	-	-	-
BBVA Banco Bhif	99.199	7.943	259
Citibank N.A.	85.077	23.315	482
Corpbanca	59.177	22.722	634
Dresdner Banque Nationale de París	-	-	-
Deutsche Bank Chile	-	-	-
HSBC Bank USA	-	-	-
The Bank of Tokyo-Mitsubishi Ltd.	-	-	-
The Chase Manhattan Bank	-	-	-
Financiera Conosur	-	-	-
<b>TOTAL</b>	<b>1.669.535</b>	<b>589.218</b>	<b>9.365</b>

(1) Incluye la suma de las tarjetas titulares y adicionales.

**NUMERO Y MONTO DE TRANSACCIONES DE LAS TARJETAS  
DE DEBITO SEGREGADAS POR REGION  
ENERO-SEPTIEMBRE 2000**

Región	Número de tarjetas (1)	Número de transacciones	Monto de transacciones en (MM\$)
I	38.751	12.450	203
II	60.574	28.599	422
III	21.230	16.239	253
IV	41.228	120.522	1.694
V	135.740	36.027	591
VI	47.558	4.556	83
VII	45.786	5.084	66
VIII	109.317	20.632	370
IX	38.673	6.592	113
X	61.199	20.032	321
XI	6.839	4.523	68
XII	22.083	21.104	240
R.M.	1.040.557	292.858	4.942
<b>TOTAL</b>	<b>1.669.535</b>	<b>589.218</b>	<b>9.365</b>

(1) Incluye la suma de las tarjetas titulares y adicionales.

**EVOLUCION HISTORICA DE NUMERO DE TRANSACCIONES,  
MONTO DE LAS TRANSACCIONES Y NUMERO DE TARJETAS DE DEBITO**

	Número de tarjetas (1)	Número de transacciones	Monto de transacciones en (MM\$)
Diciembre 1996	–	248	4
Diciembre 1997	1.152.806	307.063	4.674
Diciembre 1998	1.450.648	364.077	5.824
Diciembre 1999	1.354.871	469.127	7.520
Septiembre 2000	1.669.535	589.218	9.365

(1) Incluye la suma de las tarjetas titulares y adicionales.

Nota: El último período acumula el número y monto de las transacciones a partir de enero del año en curso.

## **ESTADÍSTICAS REGIONALES**





## EVOLUCION DE LAS COLOCACIONES DEL SISTEMA FINANCIERO A NIVEL REGIONAL (saldos a fin de mes en millones de pesos de cada mes)

### MONEDA CHILENA

Región	1999			2000								
	OCTUBRE	NOVBRE.	DICBRE.	ENERO	FEBRERO	MARZO	ABRIL	MAYO	JUNIO	JULIO	AGOSTO	SEPTBRE.
I	338.135	340.080	336.583	336.664	337.922	339.676	340.153	346.298	345.055	343.294	341.121	342.668
II	444.689	443.730	432.952	430.353	430.284	416.514	419.289	425.482	422.821	428.017	417.192	423.609
III	118.505	119.822	119.690	119.954	119.743	119.295	120.052	120.879	121.443	121.981	123.228	123.268
IV	327.985	331.271	334.970	336.917	335.221	336.120	338.580	340.569	342.320	348.892	350.861	355.205
V	997.432	1.012.191	1.024.697	1.024.440	1.025.392	1.027.463	1.028.822	1.032.600	1.030.687	1.032.768	1.034.130	1.040.769
VI	339.599	345.420	349.315	352.000	351.201	347.316	348.063	349.252	349.344	350.691	355.810	359.691
VII	398.092	403.059	408.424	414.378	412.485	414.797	418.219	419.708	421.723	424.275	427.289	434.230
VIII	903.367	912.130	913.190	917.363	908.042	903.365	912.561	908.340	909.072	905.356	916.380	914.212
IX	408.420	412.709	415.882	415.801	414.382	412.112	410.476	417.828	414.647	417.294	415.487	428.055
X	532.929	535.084	541.005	535.605	532.654	519.048	522.903	524.433	523.588	524.893	523.538	526.696
XI	59.876	60.533	60.188	60.302	60.406	59.082	59.378	59.229	58.955	58.689	58.873	58.967
XII	144.461	146.100	145.995	145.817	146.307	148.569	148.493	148.299	147.766	145.756	147.054	147.192
R.M.	15.858.279	15.801.926	15.834.443	15.955.327	15.999.727	16.255.672	16.414.704	16.365.957	16.425.284	16.359.864	16.502.192	16.464.303
<b>Total</b>	<b>20.871.769</b>	<b>20.864.055</b>	<b>20.917.334</b>	<b>21.044.921</b>	<b>21.073.766</b>	<b>21.299.029</b>	<b>21.481.693</b>	<b>21.458.874</b>	<b>21.512.705</b>	<b>21.461.770</b>	<b>21.613.155</b>	<b>21.618.865</b>

### MONEDA EXTRANJERA

Región	1999			2000								
	OCTUBRE	NOVBRE.	DICBRE.	ENERO	FEBRERO	MARZO	ABRIL	MAYO	JUNIO	JULIO	AGOSTO	SEPTBRE.
I	31.596	30.699	27.591	24.699	22.704	21.271	21.387	20.900	20.502	15.850	16.314	15.404
II	4.363	4.257	3.483	3.302	3.716	2.942	2.897	3.232	3.750	4.239	3.807	4.299
III	17.011	19.069	18.192	17.204	16.231	16.959	17.472	21.057	19.403	17.321	18.633	18.599
IV	23.800	22.560	23.956	23.704	23.778	23.653	22.659	23.077	23.884	22.283	22.045	22.757
V	60.223	57.920	52.093	51.022	51.867	51.237	47.566	48.910	51.138	53.119	53.692	55.420
VI	25.218	25.585	23.089	22.367	21.379	21.718	22.195	22.715	20.213	19.274	19.051	19.054
VII	22.569	23.335	22.719	22.336	21.154	20.513	20.549	20.194	19.629	18.592	17.731	18.722
VIII	62.599	62.212	61.504	64.625	68.050	68.991	71.659	73.748	77.512	76.744	76.689	76.501
IX	9.502	9.432	8.488	8.294	7.862	8.115	8.523	9.050	9.367	9.718	9.484	8.503
X	23.316	26.986	23.740	18.550	18.720	22.599	23.769	25.053	26.398	31.005	35.483	40.741
XI	927	1.058	864	484	408	183	188	149	130	133	186	403
XII	13.350	12.887	12.077	11.768	11.267	10.778	11.098	11.397	11.311	11.890	11.996	12.493
R.M.	2.281.100	2.290.716	2.158.216	2.184.057	2.129.618	2.166.123	2.281.491	2.347.725	2.437.642	2.581.622	2.561.716	2.606.568
<b>Total</b>	<b>2.575.574</b>	<b>2.586.716</b>	<b>2.436.012</b>	<b>2.452.412</b>	<b>2.396.754</b>	<b>2.435.082</b>	<b>2.551.453</b>	<b>2.627.207</b>	<b>2.720.879</b>	<b>2.861.790</b>	<b>2.846.827</b>	<b>2.899.464</b>

Colocaciones: incluye los rubros "Colocaciones efectivas", "Colocaciones en letras de crédito" y "Colocaciones vencidas". A contar de diciembre de 1998, no se incluye "Contratos de Leasing".

La moneda extranjera se ha convertido al tipo de cambio de representación contable de la fecha respectiva.

**COLOCACIONES POR REGION, BANCOS NACIONALES, BANCO DEL ESTADO, BANCOS EXTRANJEROS Y SOCIEDADES FINANCIERAS. SEPTIEMBRE 2000**  
(saldos a fin de mes en millones de pesos)

REGION	BANCOS NACIONALES				BANCO DEL ESTADO			
	Colocaciones		M E	TOTAL COLOCACIONES	Colocaciones		M E	TOTAL COLOCACIONES
	Moneda Chilena				Moneda Chilena			
	No Reajutable	Reajutable	No Reajutable	Reajutable				
I	38.397	114.279	8.281	160.957	7.297	6.323	517	14.137
II	54.764	145.489	2.691	202.944	10.164	2.700	1	12.865
III	24.119	30.293	14.570	68.982	5.128	3.665	1	8.794
IV	45.840	103.542	12.074	161.457	12.852	16.306	617	29.775
V	126.236	286.943	30.232	443.412	34.762	38.617	910	74.289
VI	49.317	128.463	10.857	188.637	11.112	14.866	2	25.980
VII	68.356	137.660	12.090	218.106	10.080	16.825	1	26.906
VIII	95.324	279.816	29.034	404.174	24.675	21.678	3.496	49.850
IX	34.215	121.600	7.269	163.083	16.054	20.496	7	36.557
X	62.126	146.366	25.263	233.755	30.648	31.977	7	62.632
XI	8.613	22.757	399	31.770	5.536	2.332	1	7.869
XII	20.564	40.676	7.863	69.102	3.638	5.592	2	9.231
R.M.	1.413.462	5.208.098	1.085.041	7.706.602	382.089	2.309.667	112.933	2.804.688
<b>TOTAL</b>	<b>2.041.334</b>	<b>6.765.984</b>	<b>1.245.663</b>	<b>10.052.981</b>	<b>554.033</b>	<b>2.491.044</b>	<b>118.496</b>	<b>3.163.573</b>

REGION	BANCOS EXTRANJEROS				SOCIEDADES FINANCIERAS			
	Colocaciones		M E	TOTAL COLOCACIONES	Colocaciones		M E	TOTAL COLOCACIONES
	Moneda Chilena				Moneda Chilena			
	No Reajutable	Reajutable	No Reajutable	Reajutable				
I	49.255	112.458	6.607	168.319	14.658	-	-	14.658
II	67.477	124.045	1.607	193.129	18.970	-	-	18.970
III	20.269	31.579	4.028	55.875	8.217	-	-	8.217
IV	46.705	113.887	10.066	170.658	16.072	-	-	16.072
V	181.452	331.826	24.277	537.555	40.933	-	-	40.933
VI	48.344	90.654	8.195	147.193	16.935	-	-	16.935
VII	88.093	99.502	6.631	194.226	13.714	-	-	13.714
VIII	152.225	299.205	43.971	495.401	41.288	-	-	41.288
IX	65.464	160.153	1.228	226.844	10.073	-	-	10.073
X	88.176	149.645	15.472	253.293	17.757	-	-	17.757
XI	8.018	8.460	3	16.480	3.252	-	-	3.252
XII	31.612	38.897	4.629	75.137	6.214	-	-	6.214
R.M.	1.832.686	5.213.636	1.408.593	8.454.916	104.656	9	-	104.665
<b>TOTAL</b>	<b>2.679.774</b>	<b>6.773.946</b>	<b>1.535.307</b>	<b>10.989.027</b>	<b>312.739</b>	<b>9</b>	<b>-</b>	<b>312.747</b>

Notas:

En la pág. 35 se indican las entidades consideradas bancos extranjeros para fines estadísticos.

Colocaciones: corresponde a los rubros "Colocaciones efectivas", "Colocaciones en letras de crédito" y "Colocaciones vencidas", menos "Contratos de Leasing".

La moneda extranjera se ha convertido según tipo de cambio de representación contable: \$ 565,37 por US\$ 1.

**COLOCACIONES POR REGION. SISTEMA FINANCIERO. SEPTIEMBRE 2000**  
**(saldos a fin de mes en millones de pesos)**

REGION	SISTEMA FINANCIERO			TOTAL COLOCACIONES
	Colocaciones			
	Moneda Chilena		Moneda Extranjera	
	No Reajutable	Reajutable		
I	109.607	233.061	15.404	358.072
II	151.375	272.234	4.299	427.908
III	57.732	65.537	18.599	141.867
IV	121.469	233.736	22.757	377.962
V	383.382	657.387	55.420	1.096.189
VI	125.708	233.983	19.054	378.745
VII	180.242	253.987	18.722	452.952
VIII	313.512	600.700	76.501	990.713
IX	125.806	302.249	8.503	436.558
X	198.707	327.989	40.741	567.437
XI	25.418	33.549	403	59.370
XII	62.028	85.164	12.493	159.685
R.M.	3.732.893	12.731.410	2.606.568	19.070.871
<b>TOTAL</b>	<b>5.587.879</b>	<b>16.030.983</b>	<b>2.899.466</b>	<b>24.518.328</b>

Notas:

Colocaciones: corresponde a los rubros "Colocaciones efectivas", "Colocaciones en letras de crédito" y "Colocaciones vencidas", menos "Contratos de Leasing".  
 La moneda extranjera se ha convertido según tipo de cambio de representación contable: \$ 565,37 por US\$ 1.

**COLOCACIONES POR INSTITUCION Y POR REGION  
SEPTIEMBRE 2000  
(saldos a fin de mes en millones de pesos)**

	REGION					
	I	II	III	IV	V	VI
ABN Amro Bank (Chile)	—	—	—	—	19.051	—
American Express Bank Ltd.	—	—	—	—	—	—
Banco Bice	—	13.549	—	—	—	—
Banco de A. Edwards	20.219	10.522	8.340	6.230	67.074	8.777
Banco de Chile	30.266	56.058	15.729	56.873	194.039	96.819
Banco de Crédito e Inversiones	78.337	87.239	35.303	55.272	108.110	27.373
Banco de la Nación Argentina	—	—	—	—	—	—
Banco del Desarrollo	15.003	13.687	1.211	24.899	55.425	41.642
Banco del Estado de Chile	14.137	12.865	8.794	29.775	74.289	25.980
Banco do Brasil S.A.	—	—	—	—	—	—
Banco do Estado de Sao Paulo S.A.	—	—	—	—	—	—
Banco Falabella	—	—	—	—	—	—
Banco Internacional	2.093	7.198	—	—	2.315	—
Banco Santander-Chile	65.908	57.342	20.057	64.679	166.543	52.217
Banco Santiago	47.847	73.887	18.368	71.254	163.500	40.079
Banco Security	—	8.498	—	—	—	—
Banco Sud Americano	18.239	14.253	4.325	12.757	67.886	8.412
Banco Sudameris	—	—	—	—	—	—
Bank of America N.A.	—	—	—	—	—	—
BankBoston N.A.	6.326	1.835	—	1.372	9.872	—
BBVA Banco Bhif	23.120	30.312	8.336	13.338	57.141	39.204
Citibank N.A.	6.880	15.500	4.788	7.258	53.563	7.281
Corpbanca	15.040	6.193	8.397	18.183	16.450	14.026
Dresdner Banque Nationale de Paris	—	—	—	—	—	—
HSBC Bank USA	—	—	—	—	—	—
The Bank of Tokyo-Mitsubishi Ltd.	—	—	—	—	—	—
The Chase Manhattan Bank	—	—	—	—	—	—
Financiera Conosur	14.659	18.970	8.217	16.072	40.934	16.935
<b>TOTAL SISTEMA FINANCIERO</b>	<b>358.072</b>	<b>427.908</b>	<b>141.867</b>	<b>377.962</b>	<b>1.096.189</b>	<b>378.745</b>

Notas:

Colocaciones: corresponde a los rubros "Colocaciones efectivas", "Colocaciones en letras de crédito" y "Colocaciones vencidas", menos "Contratos de Leasing".  
La moneda extranjera se ha convertido según tipo de cambio de representación contable: \$ 565,37 por US\$ 1.

VII	VIII	IX	X	XI	XII	R.M.	TOTAL
-	9.632	-	-	-	-	259.944	288.627
-	-	-	-	-	-	37.121	37.121
-	35.509	13.437	-	-	-	522.004	584.499
53.767	65.677	13.144	21.851	-	19.376	1.700.927	1.995.905
77.539	116.169	68.599	68.163	14.107	27.765	2.125.032	2.947.159
37.820	57.588	28.190	72.567	17.663	16.949	1.233.040	1.855.452
-	-	-	-	-	-	11.146	11.147
29.460	63.535	17.276	43.853	-	2.094	645.419	953.502
26.906	49.850	36.557	62.632	7.869	9.231	2.804.689	3.163.574
-	-	-	-	-	-	47.764	47.765
-	-	-	-	-	-	11.735	11.735
-	-	-	-	-	-	21.328	21.328
3.041	3.589	-	-	-	-	97.985	116.220
55.226	116.272	98.480	97.167	10.099	27.458	1.865.777	2.697.225
102.561	209.940	63.913	86.998	3.695	36.270	2.916.293	3.834.607
-	33.165	12.409	7.492	-	-	558.788	620.353
7.121	55.564	12.986	24.235	-	-	654.002	879.782
-	-	-	-	-	-	80.525	80.525
-	-	-	-	-	-	31.136	31.136
-	7.788	1.434	-	-	-	361.570	390.198
22.036	56.274	39.685	31.766	332	-	1.022.353	1.343.897
7.280	39.930	10.347	13.126	2.354	11.409	864.923	1.044.640
16.478	28.943	10.027	19.830	-	2.919	802.086	958.573
-	-	-	-	-	-	180.653	180.653
-	-	-	-	-	-	42.199	42.199
-	-	-	-	-	-	9.435	9.435
-	-	-	-	-	-	58.348	58.348
13.714	41.289	10.074	17.757	3.252	6.214	104.683	312.771
<b>452.952</b>	<b>990.713</b>	<b>436.558</b>	<b>567.437</b>	<b>59.370</b>	<b>159.685</b>	<b>19.070.871</b>	<b>24.518.328</b>

**NUMERO Y MONTO DE CUENTAS DE AHORRO PARA LA VIVIENDA  
SEPTIEMBRE 2000**

	PLAZO PACTADO PARA					
	Hasta 18 meses			Más de 18 meses Hasta 30 meses		
	Ahorro acumulado a la fecha (miles UF)	Monto de ahorro pactado (miles UF)	Número de cuentas	Ahorro acumulado a la fecha (miles UF)	Monto de ahorro pactado (miles UF)	Número de cuentas
<b>I</b>	362	1.966	61.259	23	97	1.232
<b>II</b>	334	1.804	55.921	25	129	1.193
<b>III</b>	157	727	26.370	11	70	618
<b>IV</b>	387	2.681	74.367	33	186	2.365
<b>V</b>	842	3.656	118.500	294	1.109	21.318
<b>VI</b>	524	1.662	78.860	65	209	3.242
<b>VII</b>	610	2.122	104.742	61	203	3.690
<b>VIII</b>	1.167	4.155	146.345	251	938	13.991
<b>IX</b>	466	1.774	97.145	24	108	1.408
<b>X</b>	564	2.082	103.241	46	221	3.326
<b>XI</b>	59	293	11.371	2	13	182
<b>XII</b>	142	493	16.817	7	34	385
<b>R.M.</b>	3.951	12.591	469.482	1.537	4.798	64.379
<b>TOTAL</b>	<b>9.565</b>	<b>36.006</b>	<b>1.364.420</b>	<b>2.379</b>	<b>8.115</b>	<b>117.329</b>

**ENTERAR EL AHORRO**

Más de 30 meses Hasta 48 meses			Más de 48 meses			TOTAL		
Ahorro acumulado a la fecha (miles UF)	Monto de ahorro pactado (miles UF)	Número de cuentas	Ahorro acumulado a la fecha (miles UF)	Monto de ahorro pactado (miles UF)	Número de cuentas	Ahorro acumulado a la fecha (miles UF)	Monto de ahorro pactado (miles UF)	Número de cuentas
20	65	779	18	68	754	423	2.197	64.024
34	251	1.423	39	118	1.166	431	2.302	59.703
11	43	375	8	47	348	186	887	27.711
26	141	1.598	22	88	1.084	469	3.096	79.414
294	997	21.150	168	413	4.892	1.598	6.176	165.860
55	183	2.538	56	147	1.897	701	2.201	86.537
69	222	3.465	67	194	3.272	808	2.741	115.169
184	555	6.934	134	311	3.633	1.736	5.959	170.903
27	105	1.356	29	94	1.238	546	2.081	101.147
45	180	2.612	42	136	1.750	696	2.619	110.929
3	17	232	1	9	102	65	331	11.887
9	34	341	5	31	245	162	593	17.788
2.943	9.079	109.420	2.875	7.307	82.664	11.306	33.775	725.945
<b>3.720</b>	<b>11.872</b>	<b>152.223</b>	<b>3.464</b>	<b>8.963</b>	<b>103.045</b>	<b>19.127</b>	<b>64.958</b>	<b>1.737.017</b>

## EVOLUCION DE LOS DEPOSITOS Y CAPTACIONES DEL SISTEMA FINANCIERO A NIVEL REGIONAL (saldos a fin de mes en millones de pesos de cada mes)

### MONEDA CHILENA

Región	1999			2000								
	OCTUBRE	NOVBR.	DICBRE.	ENERO	FEBRERO	MARZO	ABRIL	MAYO	JUNIO	JULIO	AGOSTO	SEPTBRE.
I	183.603	185.711	190.076	186.848	186.100	181.235	182.060	180.971	185.245	189.487	184.134	184.632
II	257.113	249.916	255.367	253.737	251.581	257.212	259.823	257.693	266.521	268.454	267.274	270.911
III	102.359	101.986	104.493	104.737	104.657	102.501	104.744	103.335	106.521	103.126	101.614	105.428
IV	219.347	222.688	225.342	237.475	241.833	240.255	239.614	238.879	244.505	245.176	237.061	239.061
V	1.069.655	1.069.023	1.093.909	1.092.556	1.099.328	1.094.212	1.120.033	1.105.865	1.111.968	1.129.610	1.109.307	1.120.455
VI	345.096	347.110	351.165	350.374	352.613	359.194	360.747	359.190	357.733	358.840	359.235	355.677
VII	339.422	350.132	346.657	353.433	351.743	354.428	360.166	361.966	360.848	359.404	353.763	361.570
VIII	834.533	844.479	869.881	875.817	866.731	871.776	876.119	873.448	880.986	879.472	875.469	885.235
IX	300.881	303.816	306.043	314.822	315.372	314.929	314.752	316.955	318.841	318.272	311.903	319.762
X	406.618	413.006	429.504	429.655	433.360	438.164	435.888	437.613	436.302	436.993	427.898	442.171
XI	35.178	35.799	37.333	36.995	36.267	35.544	37.573	37.760	37.485	37.524	36.583	36.875
XII	144.365	145.237	149.542	142.913	141.799	143.546	143.754	143.387	143.050	145.852	144.406	144.949
R.M.	16.305.198	16.467.095	15.260.323	16.662.144	15.807.893	16.181.891	16.660.823	16.857.370	16.801.364	16.907.940	16.728.625	16.375.647
<b>Total</b>	<b>20.543.368</b>	<b>20.735.998</b>	<b>19.619.635</b>	<b>21.041.506</b>	<b>20.189.277</b>	<b>20.574.887</b>	<b>21.096.096</b>	<b>21.274.432</b>	<b>21.251.369</b>	<b>21.380.150</b>	<b>21.137.272</b>	<b>20.842.373</b>

### MONEDA EXTRANJERA

Región	1999			2000								
	OCTUBRE	NOVBR.	DICBRE.	ENERO	FEBRERO	MARZO	ABRIL	MAYO	JUNIO	JULIO	AGOSTO	SEPTBRE.
I	40.904	44.054	41.488	42.490	44.261	42.750	42.566	43.957	40.603	41.085	44.857	44.281
II	13.408	13.759	15.447	14.235	13.562	14.705	13.111	13.173	12.906	13.636	17.421	17.001
III	5.210	4.991	5.023	4.888	4.438	4.826	4.496	4.261	3.988	4.106	5.742	5.938
IV	12.018	10.466	10.813	10.102	10.088	10.372	10.555	10.267	9.429	8.800	10.502	11.800
V	87.286	87.601	83.064	86.396	83.841	89.547	90.298	89.670	111.247	100.653	102.851	104.823
VI	11.953	11.054	10.524	12.297	11.626	11.844	11.586	14.112	12.614	13.059	14.586	14.702
VII	18.616	17.760	18.228	17.412	16.388	15.363	16.114	16.745	16.975	16.960	18.017	19.131
VIII	51.087	49.450	47.646	47.533	50.677	53.801	56.427	50.627	49.134	50.198	50.055	52.070
IX	18.261	20.165	20.454	20.570	20.390	21.047	21.334	20.160	18.809	20.158	21.163	20.336
X	28.992	28.803	28.001	30.431	30.092	29.941	28.374	27.519	27.610	28.150	32.375	31.083
XI	265	265	342	383	498	398	378	340	379	351	1.101	1.096
XII	14.265	14.714	16.339	16.649	17.247	17.304	16.526	16.570	15.931	15.569	16.160	16.324
R.M.	1.491.738	1.502.633	1.567.792	1.571.551	1.581.466	1.491.818	1.477.727	1.573.833	1.460.966	1.430.872	1.457.716	1.496.584
<b>Total</b>	<b>1.794.003</b>	<b>1.805.715</b>	<b>1.865.161</b>	<b>1.874.937</b>	<b>1.884.574</b>	<b>1.803.716</b>	<b>1.789.492</b>	<b>1.881.234</b>	<b>1.780.591</b>	<b>1.743.597</b>	<b>1.792.546</b>	<b>1.835.169</b>

Depósitos y Captaciones: corresponde al total del rubro "Depósitos y captaciones y otras obligaciones" del estado de situación, excepto la partida "Cuentas y documentos por pagar" y "Obligaciones por bonos".

La moneda extranjera se ha convertido al tipo de cambio de representación contable de la fecha respectiva.



**DEPOSITOS Y CAPTACIONES POR REGION.  
BANCOS NACIONALES. SEPTIEMBRE 2000  
(saldos a fin de mes en millones de pesos)**

REGION	DEPOSITOS Y CAPTACIONES					Cuentas de Ahorro	TOTAL DEPOSITOS Y CAPTACIONES
	A LA VISTA		A PLAZO		M E		
	M CH	M E	M CH				
			No Reajustable	Reajustable			
I	22.985	9.678	35.299	4.982	13.320	4.642	90.905
II	41.127	1.173	63.106	16.914	8.890	9.550	140.760
III	13.561	169	23.456	5.627	4.155	3.734	50.702
IV	23.069	939	49.973	16.470	6.081	5.864	102.397
V	107.821	3.637	197.198	81.192	43.186	29.383	462.417
VI	30.285	795	76.749	17.976	8.807	8.606	143.218
VII	30.715	1.047	67.582	16.842	8.884	7.226	132.296
VIII	80.152	2.158	150.896	54.096	20.092	18.727	326.121
IX	23.511	332	50.249	17.818	8.238	4.244	104.392
X	42.715	2.125	79.148	21.072	13.274	7.465	165.800
XI	5.272	67	5.827	1.333	904	1.048	14.452
XII	16.650	1.135	29.858	7.434	8.041	2.309	65.427
R.M.	1.606.591	90.962	1.411.641	3.603.663	477.666	175.868	7.366.392
<b>TOTAL</b>	<b>2.044.454</b>	<b>114.219</b>	<b>2.240.982</b>	<b>3.865.418</b>	<b>621.538</b>	<b>278.667</b>	<b>9.165.279</b>

**DEPOSITOS Y CAPTACIONES POR REGION.  
BANCO DEL ESTADO DE CHILE. SEPTIEMBRE 2000  
(saldos a fin de mes en millones de pesos)**

REGION	DEPOSITOS Y CAPTACIONES					Cuentas de Ahorro	TOTAL DEPOSITOS Y CAPTACIONES
	A LA VISTA		A PLAZO		M E		
	M CH	M E	M CH				
			No Reajustable	Reajustable			
I	14.127	259	5.757	116	1.047	39.328	60.634
II	13.378	14	8.396	2.336	264	42.653	67.041
III	8.244	–	5.660	255	–	23.197	37.356
IV	19.048	14	13.221	1.482	659	52.437	86.859
V	57.808	4.550	45.154	2.942	3.944	202.798	317.197
VI	23.821	–	18.467	1.245	–	85.341	128.874
VII	22.813	–	12.622	606	–	82.002	118.044
VIII	58.349	33	31.474	2.296	640	180.525	273.318
IX	32.958	10	16.718	438	663	68.365	119.152
X	37.518	232	19.336	2.391	2.031	83.465	144.971
XI	7.100	–	1.178	180	–	8.978	17.436
XII	9.387	8	4.626	404	587	26.039	41.050
R.M.	667.748	25.653	155.533	98.590	13.730	730.499	1.691.752
<b>TOTAL</b>	<b>972.300</b>	<b>30.772</b>	<b>338.142</b>	<b>113.280</b>	<b>23.564</b>	<b>1.625.625</b>	<b>3.103.684</b>

Notas:

Depósitos y captaciones a la vista: corresponde a las partidas: "Cuentas corrientes", "Otros saldos acreedores a la vista" y "Cuentas de depósito a la vista".  
Depósitos y captaciones a plazo: corresponde a las partidas: "Depósitos y captaciones a plazo de 30 a 89 días, de 90 días a 1 año y a más de 1 año plazo" y "Otros saldos acreedores a plazo".

Cuentas de ahorro: corresponde a la partida "Depósitos de ahorro a plazo".

La moneda extranjera se ha convertido según tipo de cambio de representación contable: \$ 565,37 por US\$ 1.

**DEPOSITOS Y CAPTACIONES POR REGION.  
BANCOS EXTRANJEROS. SEPTIEMBRE 2000  
(saldos a fin de mes en millones de pesos)**

REGION	DEPOSITOS Y CAPTACIONES					Cuentas de Ahorro	TOTAL DEPOSITOS Y CAPTACIONES
	A LA VISTA		A PLAZO		M E		
	M CH	M E	M CH				
			No Reajutable	Reajutable			
I	17.298	6.669	29.360	4.697	13.308	3.737	75.070
II	21.924	708	37.828	7.394	5.951	3.858	77.664
III	7.491	59	9.852	894	1.555	1.086	20.936
IV	16.057	511	30.804	5.195	3.596	3.162	59.325
V	98.692	4.161	198.934	65.581	45.345	22.227	434.940
VI	20.105	567	57.170	7.029	4.532	5.949	95.352
VII	27.407	562	70.018	13.765	8.638	7.921	128.311
VIII	74.056	1.381	182.946	26.225	27.765	17.429	329.802
IX	28.921	395	53.597	15.226	10.700	6.121	114.959
X	45.792	941	71.238	18.591	12.481	9.567	158.609
XI	1.348	6	3.812	254	119	379	5.918
XII	8.816	982	27.129	7.185	5.571	3.294	52.977
R.M.	2.013.835	139.766	1.417.695	4.099.595	748.807	146.416	8.566.116
<b>TOTAL</b>	<b>2.381.744</b>	<b>156.707</b>	<b>2.190.383</b>	<b>4.271.629</b>	<b>888.370</b>	<b>231.145</b>	<b>10.119.977</b>

**DEPOSITOS Y CAPTACIONES POR REGION.  
SOCIEDADES FINANCIERAS. SEPTIEMBRE 2000  
(saldos a fin de mes en millones de pesos)**

REGION	DEPOSITOS Y CAPTACIONES					Cuentas de Ahorro	TOTAL DEPOSITOS Y CAPTACIONES
	A LA VISTA		A PLAZO		M E		
	M CH	M E	M CH				
			No Reajutable	Reajutable			
I	91	—	2.206	8	—	—	2.304
II	126	—	2.291	30	—	—	2.447
III	25	—	2.319	28	—	—	2.372
IV	58	—	2.178	44	—	—	2.280
V	219	—	9.975	530	—	—	10.724
VI	73	—	2.704	157	—	—	2.935
VII	40	—	2.005	5	—	—	2.050
VIII	262	—	7.627	175	—	—	8.065
IX	35	—	1.181	379	—	—	1.595
X	126	—	3.592	156	—	—	3.874
XI	8	—	157	—	—	—	165
XII	28	—	1.781	9	—	—	1.818
R.M.	1.377	—	166.188	80.407	—	—	247.971
<b>TOTAL</b>	<b>2.467</b>	<b>—</b>	<b>204.204</b>	<b>81.927</b>	<b>—</b>	<b>—</b>	<b>288.599</b>

Notas:

Depósitos y captaciones a la vista: corresponde a las partidas: "Cuentas corrientes", "Otros saldos acreedores a la vista" y "Cuentas de depósito a la vista".  
Depósitos y captaciones a plazo: corresponde a las partidas: "Depósitos y captaciones a plazo de 30 a 89 días, de 90 días a 1 año y a más de 1 año plazo" y "Otros saldos acreedores a plazo".

Cuentas de ahorro: corresponde a la partida "Depósitos de ahorro a plazo".

La moneda extranjera se ha convertido según tipo de cambio de representación contable: \$ 565,37 por US\$ 1.

En la pág. 35 se indican las entidades consideradas bancos extranjeros para fines estadísticos.

**DEPOSITOS Y CAPTACIONES POR REGION. SISTEMA FINANCIERO.  
SEPTIEMBRE 2000 (saldos a fin de mes en millones de pesos)**

REGION	DEPOSITOS Y CAPTACIONES					Cuentas de Ahorro	TOTAL DEPOSITOS Y CAPTACIONES
	A LA VISTA		A PLAZO				
	M CH	M E	M CH		M E		
			No Reajutable	Reajutable			
I	54.501	16.606	72.622	9.802	27.675	47.707	228.913
II	76.554	1.896	111.622	26.674	15.105	56.061	287.912
III	29.322	228	41.286	6.803	5.710	28.017	111.366
IV	58.231	1.464	96.176	23.191	10.336	61.463	250.861
V	264.540	12.348	451.261	150.245	92.475	254.409	1.225.278
VI	74.285	1.362	155.090	26.406	13.340	99.896	370.379
VII	80.975	1.609	152.227	31.218	17.522	97.149	380.701
VIII	212.820	3.572	372.943	82.792	48.498	216.681	937.305
IX	85.425	736	121.745	33.862	19.600	78.729	340.098
X	126.151	3.297	173.314	42.210	27.786	100.496	473.254
XI	13.729	73	10.974	1.767	1.023	10.405	37.971
XII	34.881	2.125	63.394	15.032	14.199	31.642	161.273
R.M.	4.289.552	256.381	3.151.057	7.882.255	1.240.203	1.052.783	17.872.231
<b>TOTAL</b>	<b>5.400.965</b>	<b>301.698</b>	<b>4.973.712</b>	<b>8.332.255</b>	<b>1.533.473</b>	<b>2.135.437</b>	<b>22.677.539</b>

Notas:

Depósitos y captaciones a la vista: corresponde a las partidas: "Cuentas corrientes", "Otros saldos acreedores a la vista" y "Cuentas de depósito a la vista".  
Depósitos y captaciones a plazo: corresponde a las partidas: "Depósitos y captaciones a plazo de 30 a 89 días, de 90 días a 1 año y a más de 1 año plazo" y "Otros saldos acreedores a plazo".

Cuentas de ahorro: corresponde a la partida "Depósitos de ahorro a plazo".

La moneda extranjera se ha convertido según tipo de cambio de representación contable: \$ 565,37 por US\$ 1.

**DEPOSITOS Y CAPTACIONES POR INSTITUCION Y POR REGION**  
**SEPTIEMBRE 2000**  
(saldos a fin de mes en millones de pesos)

	R E G I O N					
	I	II	III	IV	V	VI
ABN Amro Bank (Chile)	-	-	-	-	16.457	-
American Express Bank Ltd.	-	-	-	-	-	-
Banco Bice	-	11.474	-	-	-	-
Banco de A. Edwards	16.577	12.087	5.521	11.076	102.930	17.265
Banco de Chile	18.964	36.949	11.913	25.185	202.441	65.578
Banco de Crédito e Inversiones	34.773	56.726	22.701	34.516	101.006	24.153
Banco de la Nación Argentina	-	-	-	-	-	-
Banco del Desarrollo	5.014	7.540	989	13.609	28.639	14.657
Banco del Estado de Chile	60.634	67.041	37.356	86.859	317.197	128.874
Banco do Brasil S.A.	-	-	-	-	-	-
Banco do Estado de Sao Paulo S.A.	-	-	-	-	-	-
Banco Falabella	-	-	-	-	-	-
Banco Internacional	2.061	1.674	-	-	1.515	-
Banco Santander-Chile	30.070	33.527	11.426	32.274	164.194	42.648
Banco Santiago	20.490	25.821	5.485	15.587	118.099	20.679
Banco Security	-	1.966	-	-	-	-
Banco Sud Americano	9.282	5.892	927	3.008	33.667	6.642
Banco Sudameris	-	-	-	-	-	-
Bank of America N.A.	-	-	-	-	-	-
BankBoston N.A.	2.298	1.299	-	1.649	16.108	-
BBVA Banco Bhif	11.476	8.587	1.752	5.399	45.098	19.244
Citibank N.A.	1.454	2.536	1.346	1.407	41.317	6.140
Corpbanca	13.517	12.345	9.578	18.011	25.886	21.565
Dresdner Banque Nationale de París	-	-	-	-	-	-
HSBC Bank USA	-	-	-	-	-	-
The Bank of Tokyo-Mitsubishi Ltd.	-	-	-	-	-	-
The Chase Manhattan Bank	-	-	-	-	-	-
Financiera Conosur	2.304	2.447	2.372	2.280	10.724	2.935
<b>TOTAL SISTEMA FINANCIERO</b>	<b>228.913</b>	<b>287.912</b>	<b>111.366</b>	<b>250.861</b>	<b>1.225.278</b>	<b>370.379</b>

Notas: Depósitos y Captaciones: corresponde al total del rubro "Depósitos, captaciones y otras obligaciones" del estado de situación, excepto la partida "Cuentas y documentos por pagar" y "Obligaciones por bonos".  
Comprende moneda chilena y extranjera.  
La moneda extranjera se ha convertido según tipo de cambio de representación contable: \$ 565,37 por US\$ 1.

VII	VIII	IX	X	XI	XII	R.M.	TOTAL
-	10.806	-	-	-	-	267.565	294.827
-	-	-	-	-	-	35.189	35.189
-	31.175	4.547	-	-	-	572.074	619.270
48.952	36.004	17.907	29.949	-	16.690	1.307.836	1.622.795
33.521	91.120	44.200	44.667	4.709	24.720	2.199.074	2.803.041
20.454	37.680	17.616	54.621	9.743	12.877	1.365.002	1.791.868
-	-	-	-	-	-	1.719	1.719
10.845	32.556	8.652	11.573	-	4.474	476.116	614.664
118.044	273.318	119.152	144.971	17.436	41.050	1.691.752	3.103.684
-	-	-	-	-	-	25.918	25.918
-	-	-	-	-	-	434	434
-	-	-	-	-	-	24.986	24.986
2.065	5.744	-	-	-	-	94.836	107.895
53.570	108.919	65.844	92.879	3.935	21.339	2.269.271	2.929.896
53.430	111.105	28.037	42.726	1.674	26.483	2.494.146	2.963.764
-	3.537	2.562	2.911	-	-	601.515	612.491
3.378	26.356	6.020	6.700	-	-	615.834	717.704
-	-	-	-	-	-	99.007	99.007
-	-	-	-	-	-	131.494	131.494
-	6.617	1.013	-	-	-	375.769	404.753
14.507	35.826	12.513	11.242	279	-	898.550	1.064.473
3.426	30.173	1.533	5.062	30	5.155	941.099	1.040.680
16.457	88.306	8.907	22.079	-	6.666	724.951	968.270
-	-	-	-	-	-	191.357	191.357
-	-	-	-	-	-	70.783	70.783
-	-	-	-	-	-	15.646	15.646
-	-	-	-	-	-	132.334	132.334
2.050	8.065	1.595	3.874	165	1.818	247.971	288.599
<b>380.701</b>	<b>937.305</b>	<b>340.098</b>	<b>473.254</b>	<b>37.971</b>	<b>161.273</b>	<b>17.872.231</b>	<b>22.677.539</b>

**CHEQUES, LETRAS Y PAGARES PRESENTADOS Y  
SU PORCENTAJE DE PROTESTO POR REGION  
SEPTIEMBRE 2000**

REGION	NUMERO DE DOCUMENTOS					VALOR DE LOS DOCUMENTOS				
	CHEQUES		LETRAS Y PAGARES			CHEQUES		LETRAS Y PAGARES		
	Present.	Protest. %	Present.	Impagos %	Protest. %	Present. MM\$	Protest. %	Present. MM\$	Impagos %	Protest. %
<b>I</b>	506.645	0,66	5.286	14,89	7,17	185.846	1,00	1.290	19,15	5,45
<b>II</b>	589.958	0,81	3.950	12,03	10,38	236.849	0,94	940	7,52	10,82
<b>III</b>	273.023	0,73	3.546	26,82	4,82	90.332	1,05	508	14,29	4,23
<b>IV</b>	519.189	0,76	15.209	11,25	9,05	175.733	1,08	1.875	13,19	7,25
<b>V</b>	2.248.312	0,62	29.712	19,94	8,36	797.370	0,77	7.519	14,23	4,81
<b>VI</b>	672.102	0,77	9.027	15,11	5,68	241.049	1,18	2.266	13,82	5,43
<b>VII</b>	763.742	0,76	11.062	15,45	6,17	242.987	1,38	3.768	12,28	5,56
<b>VIII</b>	1.818.813	0,63	14.597	15,59	5,75	680.328	0,95	4.606	22,00	6,46
<b>IX</b>	752.380	0,74	9.494	16,45	7,36	217.767	1,33	1.872	14,31	9,13
<b>X</b>	1.257.804	0,63	11.767	15,08	5,00	399.937	0,90	2.489	10,98	5,04
<b>XI</b>	149.276	0,72	1.671	18,91	2,69	36.347	1,19	251	9,51	5,85
<b>XII</b>	403.986	0,50	4.130	8,55	11,91	93.331	0,60	518	6,53	7,17
<b>R.M.</b>	13.942.993	0,52	193.346	28,28	8,18	35.871.938	0,11	114.907	19,61	4,06
<b>TOTAL</b>	<b>23.898.223</b>	<b>0,58</b>	<b>312.797</b>	<b>23,62</b>	<b>7,83</b>	<b>39.269.813</b>	<b>0,18</b>	<b>142.810</b>	<b>18,65</b>	<b>4,44</b>

**NUMERO DE SUCURSALES Y PERSONAS DE LAS INSTITUCIONES FINANCIERAS POR LOCALIDAD Y REGION SEPTIEMBRE 2000**

REGION	LOCALIDAD	Número de Sucursales	Número de Personas
I	Arica	16	262
	Putre	1	4
	Iquique	25	481
	Pozo Almonte	1	2
	<b>TOTAL REGION</b>	<b>43</b>	<b>749</b>
II	Tocopilla	3	41
	Pedro de Valdivia	1	7
	Chuquicamata	4	44
	Calama	13	184
	Antofagasta	26	583
	Taltal	1	11
	<b>TOTAL REGION</b>	<b>48</b>	<b>870</b>
III	Chañaral	2	14
	El Salvador	3	30
	Diego de Almagro	1	8
	Caldera	2	14
	Copiapó	17	267
	Huasco	2	10
	Vallenar	7	86
<b>TOTAL REGION</b>	<b>34</b>	<b>429</b>	
IV	La Serena	19	403
	Coquimbo	12	166
	Vicuña	1	13
	Andacollo	1	6
	Ovalle	9	126
	Monte Patria	1	4
	Combarbalá	1	9
	Illapel	2	27
	Los Vilos	1	11
	Salamanca	1	11
	<b>TOTAL REGION</b>	<b>48</b>	<b>776</b>
	V	Petorca	1
Cabildo		1	13
La Ligua		3	49
Puchuncaví		1	4
Los Nogales		1	4
San Felipe		10	156
Putendo		1	11
Los Andes		8	136
Saladillo		1	9
La Calera		4	67
Llay-Llay		1	13
Quillota		10	147
Limache		3	40
Villa Alemana		3	49
El Belloto		1	13
Quilpué		7	137
Viña del Mar		39	711
Con-Con		1	14
Quintero		1	16
Ventanas		1	4
Valparaíso		33	879
Isla de Pascua		1	9
Casablanca		1	15
Algarrobo		1	3
El Quisco		1	5
Cartagena		1	4
San Antonio		11	149
Llo-Lleo	2	19	
<b>TOTAL REGION</b>	<b>149</b>	<b>2.680</b>	

REGION	LOCALIDAD	Número de Sucursales	Número de Personas
VI	Graneros	1	14
	Litueche	1	4
	Rancagua	22	473
	Machalí	1	8
	Doñihue	1	12
	Requinoa	2	19
	Quinta de Tilcoco	1	4
	Rengo	3	45
	Malloa	1	4
	San Vte.de Tagua-Tagua	3	45
	Las Cabras	1	10
	Peumo	1	12
	Pichilemu	1	13
	San Fernando	12	177
	Nancagua	1	11
	Santa Cruz	3	43
Peralillo	1	9	
Chimbarongo	1	12	
<b>TOTAL REGION</b>	<b>57</b>	<b>915</b>	
VII	Teno	1	4
	Curicó	15	280
	Licantén	1	7
	Curepto	1	9
	Molina	1	14
	Constitución	5	63
	Talca	16	381
	San Clemente	1	6
	San Javier	2	23
	Villa Alegre	1	8
	Linares	10	158
	Longaví	1	7
	Chanco	1	10
Cauquenes	3	48	
Parral	3	41	
<b>TOTAL REGION</b>	<b>62</b>	<b>1.059</b>	
VIII	Quirihue	1	10
	San Carlos	3	44
	Coelemu	1	13
	Chillán	15	342
	Coihueco	1	4
	Tomé	1	16
	Bulnes	1	12
	Concepción	43	1.040
	Talcahuano	22	249
	Penco	1	12
	Cabrero	1	11
	Coronel	4	52
	Lota	2	21
	Curanilahue	1	11
	Yumbel	1	9
	Yungay	1	11
	Huépil	1	3
	Arauco	2	20
	Laja	2	20
Los Angeles	15	271	
Santa Bárbara	1	9	
Nacimiento	1	12	
Los Alamos	1	3	
Lebu	1	12	
Mulchén	1	14	
Cañete	1	15	
<b>TOTAL REGION</b>	<b>125</b>	<b>2.236</b>	
IX	Angol	4	52
	Purén	1	8

REGION	LOCALIDAD	Número de Sucursales	Número de Personas
	Collipulli	1	12
	Victoria	3	39
	Traiguén	2	22
	Curacautín	1	17
	Lonquimay	1	4
	Galvarino	1	4
	Lautaro	2	22
	Carahue	1	13
	Temuco	26	656
	Nueva Imperial	1	14
	Puerto Saavedra	1	4
	Cunco	1	7
	Pitrufquén	1	12
	Gorbea	1	11
	Toltén	1	10
	Villarrica	5	61
	Pucón	2	17
	Loncoche	1	16
	<b>TOTAL REGION</b>	<b>57</b>	<b>1.001</b>
<b>X</b>	Panguipulli	2	23
	Lanco	1	12
	San José de la Mariquina	1	12
	Valdivia	17	306
	Los Lagos	1	10
	Paillaco	1	14
	La Unión	6	64
	Río Bueno	2	22
	Osorno	15	304
	Río Negro	1	13
	Purranque	2	18
	Puerto Octay	1	4
	Frutillar	2	15
	Llanquihue	2	12
	Puerto Varas	7	75
	Fresia	1	9
	Los Muermos	1	5
	Puerto Montt	18	350
	Calbuco	1	12
	Mauñín	1	9
	Ancud	2	32
	Castro	5	72
	Achao	1	9
	Chonchi	1	9
	Quellón	1	11
	Alto Palena	1	5
	Chaitén	1	11
	Futaleufú	1	6
	<b>TOTAL REGION</b>	<b>96</b>	<b>1.444</b>
<b>XI</b>	Puerto Aysén	3	34
	Coyhaique	10	137
	Chile Chico	1	11
	Cochrane	1	6
	<b>TOTAL REGION</b>	<b>15</b>	<b>188</b>
<b>XII</b>	Puerto Natales	3	31
	Punta Arenas	17	349
	Puerto Porvenir	1	9
	Puerto Williams	1	2
	<b>TOTAL REGION</b>	<b>22</b>	<b>391</b>
<b>R.M.</b>	Tiltil	1	4
	Lampa	1	3
	Curacaví	1	14
	Colina	2	23
	Maipú	20	224
	San Bernardo	15	197
	Puente Alto	15	182
	San José de Maipo	2	10
	Pirque	1	3
	Peñaflor	2	19
	Talagante	6	83

REGION	LOCALIDAD	Número de Sucursales	Número de Personas
	El Monte	1	4
	Melipilla	8	124
	Isla de Maipo	1	4
	Buín	4	63
	Paine	1	5
	Santiago	177	19.354
	Las Condes	91	2.315
	Providencia	63	1.795
	La Reina	10	125
	Nuñoa	31	528
	La Florida	15	212
	San Miguel	16	259
	La Granja	1	11
	La Cisterna	6	87
	Quinta Normal	4	58
	Pudahuel	4	32
	Renca	10	156
	Conchalí	7	89
	Quilicura	8	83
	Estación Central	7	105
	Cerro Navia	1	12
	Lo Prado	2	25
	La Pintana	1	14
	Macul	10	113
	Peñalolén	4	29
	San Ramón	1	18
	Independencia	6	61
	Huechuraba	6	53
	Recoleta	9	121
	Vitacura	35	783
	Lo Barnechea	10	87
	San Joaquín	11	199
	El Bosque	2	19
	Pedro Aguirre Cerda	1	17
	Lo Espejo	2	6
	Cerrillos	10	178
	<b>TOTAL REGION</b>	<b>642</b>	<b>27.906</b>

Nota: Hasta la publicación correspondiente a junio 1998, se incluían las cajas auxiliares.

## RESUMEN DEL NUMERO DE SUCURSALES Y PERSONAS POR REGION

REGION	Número de Sucursales	Número de Personas
<b>I</b>	43	749
<b>II</b>	48	870
<b>III</b>	34	429
<b>IV</b>	48	776
<b>V</b>	149	2.680
<b>VI</b>	57	915
<b>VII</b>	62	1.059
<b>VIII</b>	125	2.236
<b>IX</b>	57	1.001
<b>X</b>	96	1.444
<b>XI</b>	15	188
<b>XII</b>	22	391
<b>R.M.</b>	642	27.906
<b>TOTAL</b>	<b>1.398</b>	<b>40.644</b>

Nota: Hasta la publicación correspondiente a junio 1998, se incluían las cajas auxiliares.



**NUMERO DE SUCURSALES DE LAS  
INSTITUCIONES FINANCIERAS POR REGION  
SEPTIEMBRE 2000**

	REGION												R.M.	Total
	I	II	III	IV	V	VI	VII	VIII	IX	X	XI	XII		
ABN Amro Bank (Chile)	-	-	-	-	2	-	-	1	-	-	-	-	6	9
American Express Bank Ltd.	-	-	-	-	-	-	-	-	-	-	-	-	1	1
Banco Bice	-	1	-	-	-	-	-	2	1	-	-	-	8	12
Banco de A. Edwards	4	3	2	1	9	3	6	5	2	6	-	1	40	82
Banco de Chile	5	6	4	4	18	8	7	11	6	9	2	6	65	151
Banco de Crédito e Inversiones	3	5	5	4	13	3	3	6	3	9	2	2	70	128
Banco de la Nación Argentina	-	-	-	-	-	-	-	-	-	-	-	-	1	1
Banco del Desarrollo	2	1	1	3	7	5	4	4	1	3	-	1	33	65
Banco del Estado de Chile	8	11	8	13	36	19	17	35	22	31	5	4	83	292
Banco do Brasil	-	-	-	-	-	-	-	-	-	-	-	-	1	1
Banco do Estado de Sao Paulo	-	-	-	-	-	-	-	-	-	-	-	-	1	1
Banco Exterior (Chile)	-	-	-	-	-	-	-	-	-	-	-	-	-	-
Banco Falabella	-	-	-	-	-	-	-	-	-	-	-	-	1	1
Banco Internacional	1	1	-	-	1	-	1	1	-	-	-	-	6	11
Banco Santander-Chile	6	4	3	6	18	5	5	13	8	12	2	2	85	169
Banco Santiago	3	4	1	3	11	4	7	12	4	6	1	2	59	117
Banco Security	-	1	-	-	-	-	-	1	1	1	-	-	8	12
Banco Sud Americano	2	2	1	1	4	1	1	6	1	3	-	-	27	49
Banco Sudameris	-	-	-	-	-	-	-	-	-	-	-	-	2	2
Bank of America	-	-	-	-	-	-	-	-	-	-	-	-	1	1
BankBoston N.A.	1	1	-	1	2	-	-	2	1	-	-	-	16	24
BBVA Banco Bhif	2	2	1	2	9	3	3	5	3	4	1	-	42	77
Citibank N.A.	2	2	2	3	8	2	3	5	1	4	1	2	30	65
Corpbanca	2	1	3	4	2	2	2	10	1	3	-	1	35	66
Dresdner Banque Nationale de Paris	-	-	-	-	-	-	-	-	-	-	-	-	2	2
Deutsche Bank Chile	-	-	-	-	-	-	-	-	-	-	-	-	-	-
HSBC Bank USA	-	-	-	-	-	-	-	-	-	-	-	-	1	1
The Bank of Tokyo-Mitsubishi Ltd.	-	-	-	-	-	-	-	-	-	-	-	-	1	1
The Chase Manhattan Bank	-	-	-	-	-	-	-	-	-	-	-	-	1	1
Financiera Conosur	2	3	3	3	9	2	3	6	2	5	1	1	16	56
<b>TOTAL</b>	<b>43</b>	<b>48</b>	<b>34</b>	<b>48</b>	<b>149</b>	<b>57</b>	<b>62</b>	<b>125</b>	<b>57</b>	<b>96</b>	<b>15</b>	<b>22</b>	<b>642</b>	<b>1.398</b>

Nota: Hasta la publicación correspondiente a junio 1998, se incluían las cajas auxiliares.

**NUMERO DE PERSONAS DE LAS  
INSTITUCIONES FINANCIERAS POR REGION  
SEPTIEMBRE 2000**

	REGION												R.M.	Total
	I	II	III	IV	V	VI	VII	VIII	IX	X	XI	XII		
ABN Amro Bank (Chile)	-	-	-	-	22	-	-	13	-	-	-	-	303	338
American Express Bank Ltd.	-	-	-	-	-	-	-	-	-	-	-	-	84	84
Banco Bice	-	23	-	-	-	-	-	45	14	-	-	-	565	647
Banco de A. Edwards	45	30	20	15	151	32	100	78	29	64	-	34	1.959	2.557
Banco de Chile	68	94	46	72	359	133	111	208	99	124	25	57	3.016	4.412
Banco de Crédito e Inversiones	89	127	61	87	226	50	63	131	60	150	31	32	2.361	3.468
Banco de la Nación Argentina	-	-	-	-	-	-	-	-	-	-	-	-	30	30
Banco del Desarrollo	27	16	9	39	86	61	46	67	17	37	-	9	1.187	1.601
Banco del Estado de Chile	136	148	99	207	648	290	287	543	365	484	70	86	4.355	7.718
Banco do Brasil	-	-	-	-	-	-	-	-	-	-	-	-	56	56
Banco do Estado de Sao Paulo	-	-	-	-	-	-	-	-	-	-	-	-	15	15
Banco Exterior (Chile)	-	-	-	-	-	-	-	-	-	-	-	-	-	-
Banco Falabella	-	-	-	-	-	-	-	-	-	-	-	-	81	81
Banco Internacional	8	11	-	-	9	-	10	10	-	-	-	-	273	321
Banco Santander-Chile	87	80	39	85	253	80	87	215	139	180	21	38	2.561	3.865
Banco Santiago	67	81	18	62	242	62	144	231	77	117	9	55	3.232	4.397
Banco Security	-	7	-	-	-	-	-	12	8	9	-	-	289	325
Banco Sudamericano	29	20	9	12	63	13	14	81	17	31	-	-	1.170	1.459
Banco Sudameris	-	-	-	-	-	-	-	-	-	-	-	-	93	93
Bank of America	-	-	-	-	-	-	-	-	-	-	-	-	28	28
BankBoston N.A.	15	12	-	12	42	-	-	28	12	-	-	-	674	795
BBVA Banco Bhif	31	31	10	19	122	39	40	73	42	46	7	-	1.377	1.837
Citibank N.A.	55	106	40	60	232	62	68	199	58	101	16	44	1.883	2.924
Corpbanca	46	22	40	45	52	36	32	134	30	46	-	16	1.437	1.936
Dresdner Banque Nationale de Paris	-	-	-	-	-	-	-	-	-	-	-	-	121	121
Deutsche Bank Chile	-	-	-	-	-	-	-	-	-	-	-	-	-	-
HSBC Bank USA	-	-	-	-	-	-	-	-	-	-	-	-	118	118
The Bank of Tokyo-Mitsubishi Ltd.	-	-	-	-	-	-	-	-	-	-	-	-	34	34
The Chase Manhattan Bank	-	-	-	-	-	-	-	-	-	-	-	-	55	55
Financiera Conosur	46	62	38	61	173	57	57	168	34	55	9	20	549	1.329
<b>TOTAL</b>	<b>749</b>	<b>870</b>	<b>429</b>	<b>776</b>	<b>2.680</b>	<b>915</b>	<b>1.059</b>	<b>2.236</b>	<b>1.001</b>	<b>1.444</b>	<b>188</b>	<b>391</b>	<b>27.906</b>	<b>40.644</b>

Nota: Hasta la publicación correspondiente a junio 1998, se incluían las cajas auxiliares.

**NUMERO DE CAJEROS AUTOMATICOS DE LAS  
INSTITUCIONES FINANCIERAS POR REGION  
SEPTIEMBRE 2000**

	REGION												R.M.	Total
	I	II	III	IV	V	VI	VII	VIII	IX	X	XI	XII		
ABN Amro Bank (Chile)	-	-	-	-	2	-	-	1	-	-	-	-	11	14
American Express Bank Ltd.	-	-	-	-	-	-	-	-	-	-	-	-	-	-
Banco Bice	-	-	-	-	-	-	-	1	2	-	-	-	6	9
Banco de A. Edwards	10	3	3	6	34	5	11	18	6	18	-	1	117	232
Banco de Chile	13	8	3	14	53	18	9	24	14	12	2	3	179	352
Banco de Crédito e Inversiones	12	23	4	12	44	6	7	18	12	15	3	3	166	325
Banco de la Nación Argentina	-	-	-	-	-	-	-	-	-	-	-	-	-	-
Banco del Desarrollo	2	1	1	1	2	1	1	2	2	-	-	1	12	26
Banco del Estado de Chile	19	15	11	26	85	19	23	60	33	45	5	12	213	566
Banco do Brasil	-	-	-	-	-	-	-	-	-	-	-	-	-	-
Banco do Estado de Sao Paulo	-	-	-	-	-	-	-	-	-	-	-	-	-	-
Banco Exterior (Chile)	-	-	-	-	-	-	-	-	-	-	-	-	-	-
Banco Falabella	-	-	-	-	-	-	-	-	-	-	-	-	-	-
Banco Internacional	-	1	-	-	-	-	-	1	-	-	-	-	2	4
Banco Santander-Chile	18	22	7	14	30	9	10	39	16	22	1	7	258	453
Banco Santiago	12	18	5	14	45	18	26	53	14	18	2	5	387	617
Banco Security	-	1	-	-	-	-	-	1	1	1	-	-	5	9
Banco Sud Americano	2	5	2	1	16	1	1	13	2	5	-	-	74	122
Banco Sudameris	-	-	-	-	-	-	-	-	-	-	-	-	1	1
Bank of America	-	-	-	-	-	-	-	-	-	-	-	-	-	-
BankBoston N.A.	1	1	-	-	-	-	-	-	1	-	-	-	10	13
BBVA Banco Bhif	1	3	-	1	7	3	2	4	4	5	1	-	47	78
Citibank N.A.	-	3	-	-	4	1	2	8	-	1	-	1	39	59
Corpbanca	7	2	7	-	1	4	3	8	1	5	-	-	97	135
Dresdner Banque Nationale de París	-	-	-	-	-	-	-	-	-	-	-	-	1	1
Deutsche Bank Chile	-	-	-	-	-	-	-	-	-	-	-	-	-	-
HSBC Bank USA	-	-	-	-	-	-	-	-	-	-	-	-	-	-
The Bank of Tokyo-Mitsubishi Ltd.	-	-	-	-	-	-	-	-	-	-	-	-	-	-
The Chase Manhattan Bank	-	-	-	-	-	-	-	-	-	-	-	-	-	-
Financiera Conosur	-	1	-	-	2	-	-	1	-	1	-	-	2	7
<b>TOTAL</b>	<b>97</b>	<b>107</b>	<b>43</b>	<b>89</b>	<b>325</b>	<b>85</b>	<b>95</b>	<b>252</b>	<b>108</b>	<b>148</b>	<b>14</b>	<b>33</b>	<b>1.627</b>	<b>3.023</b>

Nota: La información publicada en la revista de diciembre de 1997 incluye, solamente, los cajeros externos.

