

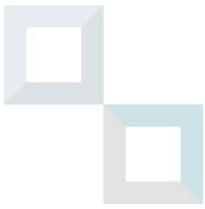

Superintendencia
de Bancos
e Instituciones
Financieras
Chile

A large teal-colored rectangular area covering the lower half of the page. It features a background of 3D, embossed letters in various colors and orientations, including 'AN', 'FIN', and 'DEN'.

**Panorama
Bancario
3er
Trimestre
2017**



Panorama Bancario

3er Trimestre

2017

1. Resumen

Al término del tercer trimestre de 2017 las colocaciones del Sistema Bancario ascendieron a MM\$ 155.951.784, monto equivalente al 93,26 % del PIB nacional⁽¹⁾. La tasa de crecimiento, que alcanzó a 3,13 % (en doce meses), fue comparativamente baja respecto de la registrada doce meses atrás (4,59 % sep'16) pero por encima de la obtenida el trimestre anterior (3,05 %). Esta desaceleración se explicó, principalmente, por la menor expansión que mostró la cartera comercial.

Al considerar la actividad en Chile, se observó que la tasa de crecimiento al término del tercer trimestre de 2017 fue mayor a la que se alcanzó un año atrás (de 2,61 % a 3,06 %). Por tipo de cartera, las colocaciones comerciales crecieron solo un 0,41 % anual, por debajo del año anterior (0,86 %); por lo tanto, fueron las colocaciones a personas las que explicaron la mayor expansión.

La diferencia entre las trayectorias de crecimiento de las colocaciones consolidadas y en Chile, en parte se explica, porque la tasa de sep'16 incorpora la cartera que adquirió el Banco de Crédito e Inversiones a través de la compra de un banco en Estados Unidos en octubre de 2015. Si se aísla ese efecto, la tasa de septiembre de 2016 habría sido de 2,27 %.

Respecto a la calidad de la cartera de créditos, el índice de provisiones sobre colocaciones mostró un valor de 2,47 %, por debajo del porcentaje alcanzado doce meses atrás (2,50 %) explicado, principalmente, por la trayectoria a la baja observada en vivienda y en la cartera comercial. Parte de la disminución en el índice de vivienda se explica por la mayor expansión de la cartera y, otra parte, por una adaptación de la banca al modelo de provisiones que entró en vigencia en enero de 2016 y que en su inicio tuvo un impacto en provisiones importante, que al pasar el tiempo se ha ido atenuando. En relación al índice de morosidad de 90 días o más, este se incrementó respecto de septiembre de 2016, de 1,83 % a 1,87 %, al igual que el deterioro, que avanzó de 5,03 % a 5,17 % en el mismo periodo. En ambos casos, debido a las colocaciones comerciales y de consumo (incremento en la mora de estas carteras).

Gráfico N° 1.1 Resultado acumulado del Sistema Bancario, \$MMMM.



(1) Correspondiente al PIB nacional del año 2016. Fuente: Banco Central de Chile.

(2) ROAE (Return On Average Equity) y ROAA (Return On Average Assets) consideran los resultados reales del ejercicio doce meses móviles y el promedio del stock de patrimonio o activos, según corresponda, de los respectivos doce meses de resultados más el periodo que antecede a estos doce meses.

Cuadro N° 1.1 Principales indicadores del Sistema Bancario, %.

	sep'16	dic'16	mar'17	jun'17	sep'17
Actividad variación 12 meses					
Colocaciones	4,59	2,66	3,46	3,05	3,13
Comercial	3,79	0,55	0,98	0,36	0,75
Consumo	3,79	3,24	5,97	4,83	4,74
Vivienda	8,92	6,46	6,72	7,19	7,79
Colocaciones sin importe en el exterior (*)	2,61	2,84	2,82	2,82	3,06
Comercial sin importe en el exterior (*)	0,86	0,15	0,32	-0,17	0,41
Consumo sin importe en el exterior (*)	3,61	3,80	6,22	5,52	5,55
Vivienda sin importe en el exterior (*)	7,43	6,57	6,65	7,17	8,03
Rentabilidad					
ROE	11,99	11,04	13,97	13,84	12,77
ROAE	12,85	11,63	12,11	12,20	11,95
ROA	1,02	0,93	1,17	1,16	1,08
ROAA	1,02	0,95	1,01	1,03	1,00
Eficiencia operativa					
Gastos oper. sobre ingresos oper.	53,05	53,90	51,45	51,08	52,05
Gastos oper. sobre activos totales	2,24	2,26	2,24	2,26	2,25
Solvencia (adecuación de capital)					
	13,76	13,78	13,55	13,63	13,75
Indicador de provisiones					
	2,50	2,50	2,51	2,49	2,47
Cartera con morosidad de 90 días o más					
	1,83	1,85	2,00	1,86	1,87
Cartera deteriorada					
	5,03	5,10	5,20	5,15	5,17

(*) Desde oct'15 se publican los montos de las filiales y sucursales que los bancos poseen en el exterior. Banco del Estado tiene una sucursal en EE.UU., BCI tiene una sucursal y una filial en EE.UU. e Itaú Corpbanca tiene una sucursal en EE.UU. y una filial en Colombia.

En términos del número de deudores del Sistema Bancario, sin considerar filiales, se registró un aumento anual de 1,81 % menor al 2,26 % obtenido doce meses atrás, totalizando 5.319.065 deudores, debido a un menor crecimiento en consumo.

En relación a la solvencia, el índice de adecuación de capital para el Sistema Bancario, se mantuvo más bien estable en doce meses alcanzando un 13,75 % (13,76 % sep'16). No obstante, respecto del trimestre anterior se incrementó en 12 puntos base explicado, principalmente, por aumento de capital de Banco BTG Pactual Chile al momento de adquirir las filiales BTG Pactual Corredores de Bolsa y BTG Pactual AGF.

En materia de resultados, a septiembre de 2017 la utilidad neta acumulada fue de MMM\$ 1.755.196, creciendo un 8,91 % en doce meses, explicado principalmente por un mayor margen de intereses (menor gasto por intereses y reajustes) y comisiones netas. La rentabilidad, medida sobre el patrimonio promedio (ROAE)⁽²⁾, alcanzó un 11,95 % y, medida sobre activos promedio (ROAA)⁽²⁾, a un 1,00 %, ambas menores a las registradas doce meses atrás.

2. Actividad

Cuadro N° 2.1

Principales componentes del balance del Sistema Bancario.

	sep'17		Var. 12 meses (%)			Var. 3 meses (%)		
	MM\$	MMUS\$	jul'17	ago'17	sep'17	jul'17	ago'17	sep'17
Colocaciones	155.951.784	244.880	3,25	2,85	3,13	0,27	1,11	0,69
Colocaciones comerciales	89.711.674	140.868	0,88	0,11	0,75	-0,64	0,68	0,64
Colocaciones a personas	64.674.935	101.554	6,94	6,63	6,79	1,42	1,32	1,61
Colocaciones de consumo	20.796.617	32.655	5,59	5,05	4,74	0,11	0,54	1,05
Colocaciones para vivienda	43.878.318	68.899	7,59	7,41	7,79	2,06	1,70	1,88
Adeudado por bancos (*)	2.136.557	3.355	-25,15	-34,99	-19,10	11,24	-31,68	-14,55
Instrumentos financieros no derivados	27.424.983	43.063	20,02	21,24	14,13	1,25	5,89	1,46
Instrumentos para negociación	8.545.199	13.418	23,93	23,72	7,83	2,53	9,05	-8,58
Instrumentos de inversión	18.879.784	29.646	18,06	20,04	17,23	0,58	4,37	6,76
Disponibles para la venta	18.585.203	29.183	18,27	20,48	17,87	0,27	4,44	6,70
Hasta el vencimiento	294.581	463	6,96	-3,73	-12,44	22,60	0,31	11,23
Instrumentos financieros derivados (activos)	8.887.447	13.955	-9,79	6,81	-7,82	-2,02	20,37	7,47
Derivados para negociación	8.308.457	13.046	-8,06	10,70	-6,17	-1,90	23,41	9,40
Derivados para coberturas contables	578.990	909	-28,24	-33,04	-26,42	-3,72	-15,05	-14,26
Activos	216.459.351	339.891	1,89	3,42	3,14	-0,68	1,80	0,98
Depósitos totales	123.474.110	193.883	0,50	1,48	2,38	-1,44	-0,01	0,57
Depósitos a la vista	41.677.088	65.443	5,93	6,68	8,26	-4,08	-1,42	-0,73
Depósitos a plazo	81.797.022	128.440	-2,09	-0,97	-0,38	-0,02	0,72	1,25
Obligaciones con bancos (del país, del exterior y BCCh)	10.045.806	15.774	-6,99	2,08	1,63	2,54	15,67	1,69
Instrumentos de deuda emitidos	40.784.315	64.041	13,10	9,20	6,80	0,49	-1,11	-1,81
Letras de crédito	1.276.755	2.005	-16,08	-15,76	-15,79	-4,05	-3,77	-3,89
Bonos corrientes (ordinarios)	33.866.954	53.179	17,25	12,33	9,61	0,90	-1,05	-1,86
Bonos subordinados	5.541.177	8.701	-0,48	-0,73	-2,25	-0,87	-0,86	-1,03
Bonos hipotecarios	99.429	156	-6,27	-6,27	-6,27	-2,58	-2,58	-2,58
Instrumentos financieros derivados (pasivos)	8.673.386	13.619	-9,72	11,22	-6,45	-2,32	26,18	10,10
Derivados para negociación	7.842.578	12.315	-11,68	8,47	-8,56	-2,53	25,31	9,15
Derivados para coberturas contables	830.808	1.305	17,34	49,17	19,65	-0,15	35,67	20,00
Pasivos	198.140.097	311.125	1,96	3,60	3,22	-0,83	1,80	0,87
Patrimonio	18.319.254	28.765	1,19	1,43	2,26	1,04	1,75	2,23
Provisiones constituidas de créditos (**)	-3.857.916	-6.058	3,24	1,35	2,04	0,43	-0,07	-0,03
Créditos contingentes	48.100.345	75.529	3,87	-0,05	2,49	1,71	0,11	1,16

(*) Excluye Banco Central de Chile.

(**) Considera las provisiones de cada una de las carteras más las provisiones de adeudado por bancos.

Gráfico N° 2.1

Evolución de las colocaciones totales y por cartera (consolidadas).
Variación real anual, %.

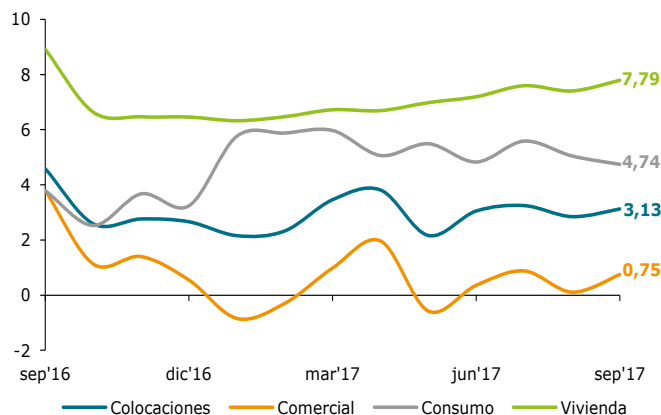

La actividad, medida por el crecimiento de las colocaciones que, al 30 de septiembre de 2017 totalizaron MM\$ 155.951.784, registró un aumento real de 3,13 % en doce meses, inferior al 4,59 % obtenido hace un año atrás, no obstante, mayor al 3,05 % alcanzado al cierre del trimestre anterior. Sin embargo, al ajustar la tasa de sep'16 aislando el incremento que resultó de la compra de CNB (banco en Estados Unidos) por parte de BCI, dicha tasa habría sido 2,27 %. Tal efecto se dio principalmente en la cartera comercial.

Al desagregar la actividad por tipo de colocación (Gráfico N°2.1.), se observó que la cartera comercial se incrementó solo un 0,75 % anual al cierre de sep'17 (3,79 % sep'16), debido a la desaceleración de los préstamos comerciales, (desde 6,38 % a un 1,97 % en doce meses), segmento que concentraba el 76,43 % de las colocaciones a empresas. Dicha trayectoria obedeció a la desaceleración de los préstamos comerciales en el país, cuya variación alcanzó un 1,36 % (3,11 % sep'16), y a la mayor caída de los

créditos de comercio exterior en 15,27 % (-9,35 % sep'16).

Por su parte, las colocaciones de consumo se incrementaron un 4,74 % interanual, por sobre el 3,79 % observado hace un año atrás. A nivel de producto, la mayor actividad en consumo se explica por los créditos en cuotas, que concentraron el 67,40 % del total y registraron un incremento de un 4,14 % al cierre del tercer trimestre de 2017; seguido de los deudores por tarjeta de crédito cuya variación alcanzó un 6,20 % anual y cuya participación alcanza a un 25,80 %.

A su vez, la cartera de vivienda mostró una desaceleración, medida en doce meses, incrementándose un 7,79 %, distante del alza de 8,92 % de sep'16, aunque mayor al 7,19 % del trimestre anterior. Se debe tener presente que la actividad en vivienda ha mostrado una tendencia al alza en el primer semestre del año, desde su punto más bajo registrado en ene'17 (6,33 %).

En el Gráfico N° 2.2 se observa la trayectoria de crecimiento de las colocaciones por cartera, sin el importe en el exterior, las que ascendieron a MM\$ 144.338.460 (excluyendo las colocaciones de las filiales y sucursales en el exterior, que totalizaron MM\$ 11.613.324), la variación en la actividad alcanzó un 3,06 %, por debajo del sistema consolidado y por sobre el cierre del trimestre anterior (2,82 %); rompiendo la trayectoria descendente mantenida hasta junio y respecto de un año atrás (2,61 % sep'16).

Gráfico N° 2.2

Evolución de las colocaciones totales y por cartera (sin importe exterior). Variación real anual, %.

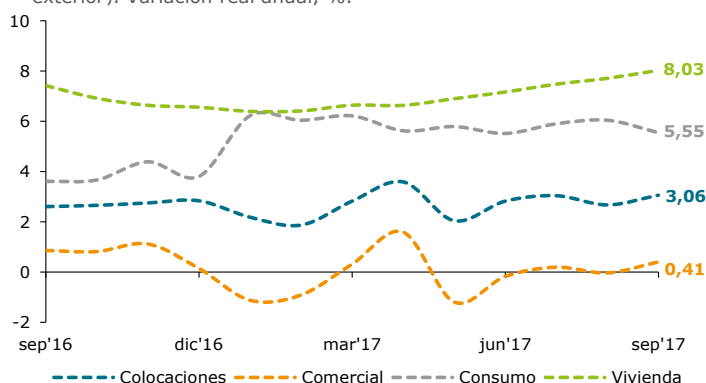

Las colocaciones comerciales en Chile registraron un aumento de un 0,41 %, superando así, la caída registrada al cierre del trimestre anterior que fue de 0,17 %.

La tasa de crecimiento de consumo, excluyendo las colocaciones de las filiales y sucursales en el exterior, alcanzó un 5,55 %, ubicándose por sobre el sistema consolidado (4,74 %) y superando la tasa del cierre del trimestre anterior de 5,52 % y la de un año atrás de 3,61 %. Por su parte, la cartera de vivienda registró el mayor crecimiento en lo que va corrido del año, alcanzando un 8,03 %, por encima del 7,43 % de sep'16.

En septiembre de 2017 los instrumentos financieros no derivados ascendían a MM\$ 27.424.983 y concentraban el 12,67 % de los activos totales, componiéndose en un 68,84% por instrumentos de inversión (disponibles para la venta y hasta el vencimiento) y en un 31,16 % por instrumentos de negociación (Cuadro N° 2.2 y Gráfico N°2.3). En relación a un año atrás, los instrumentos de negociación crecieron un 7,83 % y los de inversión un 17,23 %.

Por su parte, los instrumentos financieros derivados en cuentas de activo, ascendían a MM\$ 8.887.447 correspondiendo en un 93,49 % (MM\$ 8.308.457) a instrumentos de negociación y en un 6,51 % (MM\$ 578.990) a instrumentos para cobertura. En cuentas de pasivo, se registraban instrumentos por MM\$ 8.673.386, de los cuales el 90,42 % clasificaba para negociación y el saldo para cobertura (Cuadro N° 2.2).

Cuadro N° 2.2

Componentes instrumentos financieros no derivados y derivados, MM\$.

Instrumentos financieros no derivados	sep'17	Del Estado y Banco Central de Chile	Otros instrumentos emitidos en el país	Instrumentos emitidos en el exterior	Inversiones en fondos mutuos
De negociación	8.545.199	3.833.703	3.640.380	736.873	334.243
De inversión (Disponibles para la venta)	18.585.203	8.231.824	6.390.539	3.962.840	---
De inversión (Hasta el vencimiento)	294.581	30.445	14.968	249.168	---
Total	27.424.983				

Instrumentos financieros derivados (activos)	sep'17	Forwards	Swaps	Opciones Call	Opciones Put	Futuros	Otros
Para negociación	8.308.457	2.227.468	6.062.467	4.700	12.485	219	1.118
Para cobertura	578.990	99.113	479.877	0	0	0	0
Total	8.887.447						

Instrumentos financieros derivados (pasivos)	sep'17	Forwards	Swaps	Opciones Call	Opciones Put	Futuros	Otros
Para negociación	7.842.578	2.250.844	5.566.007	4.738	18.677	79	2.233
Para cobertura	830.808	23.220	807.588	0	0	0	0
Total	8.673.386						

Gráfico N° 2.3

Componentes instrumentos financieros no derivados, %.

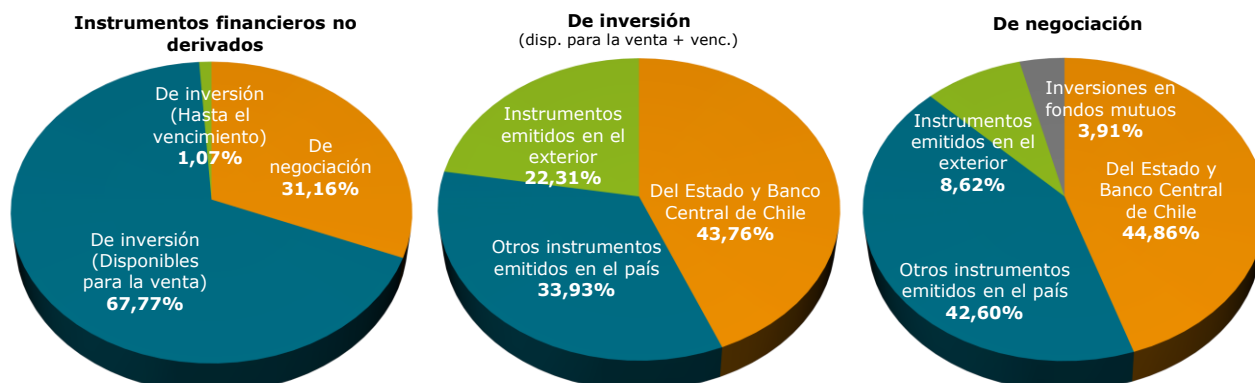

Cuadro N° 2.3

Participación de los instrumentos financieros derivados activos y pasivos, % y MM\$.

	Activos		Pasivos	
	Para negociación	Para cobertura	Para negociación	Para cobertura
Forwards	26,81	17,12	28,70	2,79
Swaps	72,97	82,88	70,97	97,21
Opciones Call	0,06	0,00	0,06	0,00
Opciones Put	0,15	0,00	0,24	0,00
Futuros	0,00	0,00	0,00	0,00
Otros	0,01	0,00	0,03	0,00
MM\$	8.308.457	578.990	7.842.578	830.808

El Cuadro N° 2.3 muestra la participación de los instrumentos financieros derivados, forwards, swaps, opciones call, opciones put, futuros, y otros, tanto en el activo como el pasivo a sep'17.

Respecto de las fuentes de financiamiento, a sep'17 los depósitos totales representaban el 79,17 % de las colocaciones. De estos un 52,45 % correspondía a depósitos a plazo y un 26,72 % a depósitos a la vista. Los depósitos totales crecieron en doce meses un 2,38 % (3,49 % sep'16), influenciado por la contracción de los depósitos a plazo en 0,38 % (alza 1,86 % sep'16) y por un mayor alza de los depósitos a la vista en 8,26 % (7,17 % sep'16).

Los instrumentos de deuda emitidos, equivalentes a un 26,15 % de las colocaciones, crecieron un 6,80 % en doce meses (5,63 % sep'16). La mayor expansión anual obedeció, principalmente, al crecimiento de los bonos corrientes, en un 9,61 % (8,23 % sep'16).

Por último, el patrimonio por MM\$ 18.319.254 se incrementó en 2,26 % en doce meses (14,10 % sep'16). Esta menor variación se explicó, principalmente, porque al cierre de sep'16, se encontraba incorporado el aumento de capital producto de la fusión de los ex bancos Itaú Chile y Corpbanca (abr'16).

Cuadro N° 2.4

Participación principales fuentes de financiamiento sobre colocaciones, %.

	Estructura de Financiamiento (%)				
	sep'16	dic'16	mar'17	jun'17	sep'17
Depósitos totales	79,75	81,57	79,56	79,27	79,17
Depósitos a la vista	25,46	27,31	26,86	27,11	26,72
Depósitos a plazo	54,30	54,25	52,70	52,16	52,45
Obligaciones con bancos	6,54	6,80	6,08	6,38	6,44
Instrumentos de deuda emitidos	25,25	25,72	26,92	26,82	26,15
Patrimonio	11,85	11,76	11,68	11,57	11,75

El Cuadro N° 2.4 registra la participación de las principales fuentes de financiamiento sobre las colocaciones totales, destacándose una baja en la participación de los depósitos totales y una creciente alza de los instrumentos de deuda emitidos, en ambos casos coherente con las variaciones experimentadas respecto de doce meses atrás.

En términos de cuota de mercado, el Cuadro N° 2.5 presenta la participación de los principales bancos sobre el total de colocaciones al cierre del tercer trimestre del año 2017. Banco Santander-Chile lideró y conservó su posición, desde hace más de un año, con un 17,80 %. Banco de Chile ocupó el segundo lugar con una participación de

16,51 %, seguido del Banco de Crédito e Inversiones con la tercera posición con un 15,37 %. En el cuarto lugar se ubicó el Banco del Estado con una participación de 14,39 %; mientras que, Itaú Corpbanca se mantuvo en el quinto puesto con un 13,53 % (luego de haberse encontrado en el tercer lugar hasta sep'16).

Al cierre del tercer trimestre de 2017, los diez bancos con mayor participación en colocaciones del sistema representaban el 97,48 % del total de colocaciones.

Cuadro N° 2.5

Participación en colocaciones. Información consolidada, %.

Institución	sep-16	dic-16	mar-17	jun-17	jul-17	ago-17	sep-17
Banco Santander-Chile	18,06	17,97	17,99	17,53	17,69	17,62	17,80
Banco de Chile	17,10	17,08	16,85	16,79	16,65	16,68	16,51
Banco de Crédito e Inversiones	14,60	14,89	14,82	15,11	15,18	15,23	15,37
Banco del Estado de Chile	13,98	14,08	13,97	14,56	14,65	14,64	14,39
Itaú Corpbanca	14,63	14,00	13,95	13,81	13,59	13,50	13,53
Scotiabank Chile	5,72	5,85	6,15	6,32	6,36	6,36	6,39
Banco Bilbao Vizcaya Argentaria, Chile	6,10	6,12	6,23	6,19	6,18	6,15	6,16
Banco Security	2,89	2,95	2,97	2,98	2,98	3,01	3,03
Banco Bice	2,86	2,88	2,93	2,97	3,01	3,02	3,01
Banco Consorcio	1,18	1,24	1,23	1,26	1,25	1,26	1,29
Banco Falabella	1,01	1,02	1,03	1,02	1,02	1,03	1,03
Banco Internacional	0,60	0,61	0,63	0,66	0,67	0,69	0,69
Banco Ripley	0,49	0,51	0,50	0,50	0,50	0,50	0,50
HSBC Bank (Chile)	0,16	0,15	0,14	0,13	0,12	0,12	0,10
Sistema Bancario	100,00	100,00	100,00	100,00	100,00	100,00	100,00

Al medir el desempeño de la actividad por institución, destacó, al cierre del tercer trimestre de 2017, el liderazgo de Scotiabank, mostrando un crecimiento de las colocaciones con un 15,18 %, seguido de BCI con un 8,57 %, Bice con un 8,41 % y Security con un 8,33 %. Más atrás, se ubicaron los bancos Estado, Ripley, Falabella y BBVA que también se expandieron a tasas por sobre la del Sistema Bancario.

Gráfico N° 2.4

Dispersión de los niveles de actividad al interior del Sistema Bancario. Variación real anual, %.

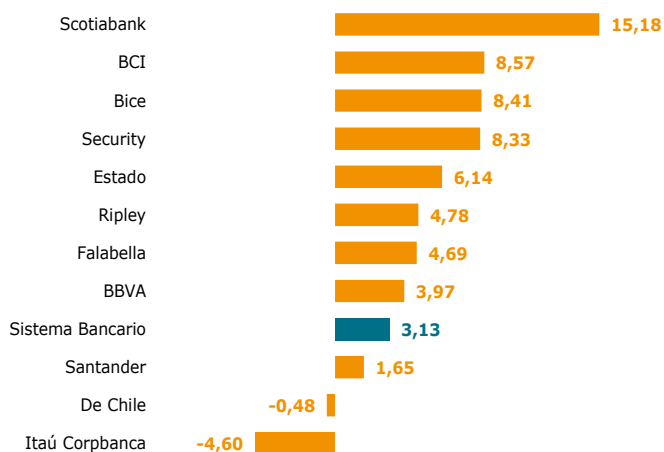

Por el contrario, los bancos; Santander, De Chile e Itaú Corpbanca, se ubicaron por debajo de la media del sistema, alcanzando los dos últimos, tasas negativas medidas en doce meses de 0,48 % y 4,60 %, respectivamente (Gráfico N° 2.4).

Respecto de la composición de las colocaciones por institución, se observó que los principales bancos del sistema, se concentraban en la cartera de empresas. Los bancos Bice y Security mantuvieron la mayor participación en ese segmento con un 79,71 % y 78,47 % de sus colocaciones y tasas de crecimiento anual de 6,97 % y 8,97 %, respectivamente.

En las colocaciones para la vivienda, los bancos BBVA y Estado registraron las mayores concentraciones, con participaciones de 38,61 % y 38,52 % y tasas de crecimiento anual de 4,67 % y 7,70 %, en cada caso.

Gráfico N° 2.5

Distribución de las colocaciones según tipo de cartera. %.

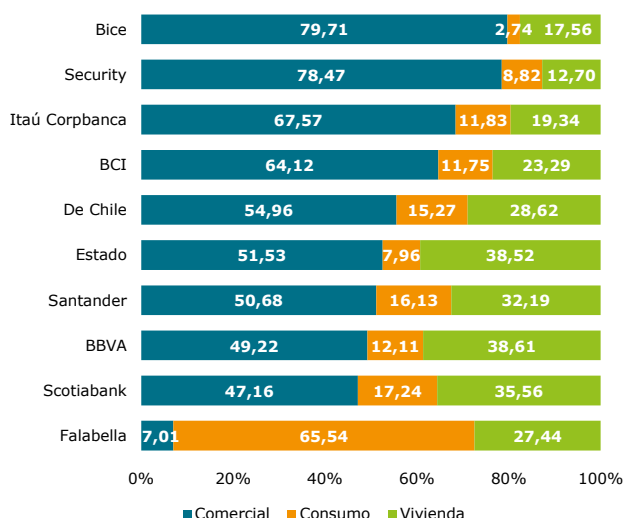

En materia de consumo, los bancos Falabella y Scotiabank concentraron las mayores participaciones al cierre del tercer trimestre, con un 65,54 % y 17,24 % y tasas de crecimiento anual de 8,88 % y 18,75 %, en cada caso. (Gráfico N° 2.5).

Respecto del crecimiento, medido en doce meses, por tipo de cartera, se observó, en el caso de las colocaciones comerciales, que los bancos De Chile, Falabella, Ripley e Itaú Corpbanca registraron caídas al cierre de sep'17 y que en el Banco de Chile, dicha trayectoria ha sido más bien sostenida en los últimos trimestres. En consumo se destacó la clara tendencia al alza observada en el Banco del Estado, desde principios de año. Por último, en la cartera de vivienda se debe mencionar el menor crecimiento observado respecto de sep'16, no obstante, distinguirse una recuperación a partir de mar'17, sobresaliendo los bancos BCI, Scotiabank y Bice con tasas de expansión por sobre el 15,00 % (Cuadro N° 2.6).

Cuadro N° 2.6

Evolución de las tasas de variación anual de las colocaciones según tipo de cartera de principales bancos, %.

	sep'16			dic'16			mar'17			jun'17			sep'17		
	Comercial	Consumo	Vivienda	Comercial	Consumo	Vivienda	Comercial	Consumo	Vivienda	Comercial	Consumo	Vivienda	Comercial	Consumo	Vivienda
Banco Bice	1,49	-3,11	14,16	2,66	1,54	14,97	7,44	2,85	15,68	9,44	4,04	16,80	6,97	4,57	17,47
Banco Bilbao Vizcaya Argentaria, Chile	-3,99	0,89	7,94	-4,01	0,58	5,49	5,53	0,94	3,83	5,44	1,96	3,79	4,32	2,86	4,67
Banco de Chile	-3,43	6,25	6,92	-2,23	3,48	5,10	-1,59	2,75	6,12	-0,78	0,32	6,73	-3,15	-0,17	7,29
Banco de Crédito e Inversiones	24,34	13,13	21,28	7,88	6,61	8,43	6,45	8,65	11,93	5,83	9,29	15,35	6,97	8,38	15,29
Banco del Estado de Chile	13,77	-4,58	8,26	5,97	-1,69	7,29	0,28	7,47	7,17	2,83	8,97	7,03	3,91	9,73	7,70
Banco Falabella	25,69	5,64	0,95	26,01	6,51	1,13	-12,27	10,91	0,87	-12,69	9,50	0,97	-13,82	8,88	0,96
Banco Ripley	283,69	-0,62	-10,73	275,77	1,89	-10,52	-18,66	5,44	-10,26	-19,78	4,71	-10,79	-18,94	5,73	-10,77
Banco Santander-Chile	-2,71	3,05	9,92	1,22	4,21	7,31	0,39	6,00	5,31	-2,40	3,01	4,04	0,25	2,15	3,76
Banco Security	4,84	4,65	1,77	8,72	2,91	0,13	9,84	5,73	-1,04	8,70	5,89	-0,39	8,97	9,67	3,71
Itaú Corpbanca	239,54	247,36	147,94	211,51	241,55	146,60	209,29	251,77	147,94	-7,44	-0,27	2,70	-8,36	0,34	4,55
Scotiabank Chile	3,61	10,53	11,42	-2,80	11,27	12,29	6,09	17,74	13,90	9,52	18,69	15,05	14,37	18,75	16,26
Sistema Bancario	3,79	3,79	8,92	0,55	3,24	6,46	0,98	5,97	6,72	0,36	4,83	7,19	0,75	4,74	7,79

En términos de actividad económica (Cuadro N° 2.7), al cierre del tercer trimestre de 2017, las colocaciones comerciales (sin considerar filiales) se concentraban en un 50,21 % por sobre un año atrás (48,86 %), en los dos rubros asociados a servicios; Establecimientos financieros, seguros y otros y Servicios comunales, sociales y personales. Asimismo, los sectores Transporte, almacenamiento y comunicaciones y servicios básicos (electricidad, gas y agua), incrementaron marginalmente su participación en dicho periodo. Por el contrario, el resto de los sectores disminuyeron su importancia relativa. De esta forma, las colocaciones comerciales registraron una expansión de 0,04 % en doce meses, explicado, principalmente, por el sector económico Servicios comunales, sociales y personales (participación 27,32 %) que se incrementó en un 5,00 %. Bastante más alejados se hallaron los sectores Establecimientos financieros (participación 22,89 %) que creció un 0,28 %, Transporte, almacenamiento y comunicaciones y Electricidad, gas y agua (participaciones de 4,64 % y 3,72 %, respectivamente) con crecimientos que alcanzaron un 0,66 % y 0,28 %, cada uno. El resto de los sectores presentó tasas de crecimiento negativas.

El desglose por institución se encuentra en Anexo N° 6.4, Colocaciones empresas distribuidas por actividad económica e institución.

Cuadro N° 2.7 Colocaciones empresas por actividad económica (*). Participación, %.

		Variación real 12 meses	Part. subsector	sep'17		sep'16		
				Part. sector sobre Col. Totales	Part. sector sobre Total Empresas	Part. subsector	Part. sector sobre Col. Totales	
AGRICULTURA, GANADERIA, SILVICULTURA, INFRAESTRUCTURA PREDIAL, PESCA	Agricultura y ganadería excepto fruticultura	-3,84	54,08	2,17		54,38	2,32	
	Fruticultura	-6,73	23,13	0,93		23,98	1,02	
	Silvicultura y extracción de madera	62,22	10,72	0,43	7,00	6,39	0,27	7,24
	Pesca	-23,46	12,07	0,48		15,25	0,65	
	Subtotal	-3,31	100,00	4,01		100,00	4,27	
EXPLORACION DE MINAS Y CANTERAS	Explotación de minas y canteras	-26,57	89,14	1,22		87,14	1,72	
	Producción de petróleo crudo y gas natural	-39,41	10,86	0,15	2,40	12,86	0,25	3,35
	Subtotal	-28,22	100,00	1,37		100,00	1,97	
INDUSTRIA MANUFACTURERA	Industria de productos alimenticios, bebidas y tabacos	2,55	29,69	1,29		28,73	1,30	
	Industria textil y del cuero	-8,97	5,34	0,23		5,82	0,26	
	Industria de la madera y muebles	-8,36	5,42	0,24		5,87	0,27	
	Industria del papel, imprentas y editoriales	24,55	6,48	0,28	7,62	5,16	0,23	7,68
	Industria de productos químicos derivados del petróleo, carbón, caucho y plástico	-4,20	22,60	0,99		23,41	1,06	
	Fabricación de productos minerales metálicos y no metálicos, maquinarias y equipos	-4,38	23,69	1,03		24,58	1,11	
	Otras industrias manufactureras	4,76	6,79	0,30		6,44	0,29	
Subtotal	-0,77	100,00	4,36		100,00	4,52		
ELECTRICIDAD, GAS Y AGUA	Electricidad, gas y agua	0,28	100,00	2,13	3,72	100,00	2,18	3,71
CONSTRUCCION	Construcción de viviendas	0,48	42,44	2,68		42,01	2,74	
	Otras obras y construcciones	-1,29	57,56	3,63	11,03	57,99	3,79	11,09
	Subtotal	-0,55	100,00	6,31		100,00	6,53	
COMERCIO	Comercio al por mayor	-0,39	54,65	4,18		54,61	4,33	
	Comercio al por menor, restaurantes y hoteles	-0,53	45,35	3,47	13,39	45,39	3,60	13,45
	Subtotal	-0,45	100,00	7,66		100,00	7,92	
TRANSPORTE, ALMACENAMIENTO Y COMUNICACIONES	Transporte y almacenamiento	-1,71	85,73	2,27		87,80	2,38	
	Comunicaciones	17,71	14,27	0,38	4,64	12,20	0,33	4,61
	Subtotal	0,66	100,00	2,65		100,00	2,71	
ESTABLECIMIENTOS FINANCIEROS, SEGUROS, BIENES INMUEBLES Y SERVICIOS	Establecimientos financieros y de seguros	-0,70	57,60	7,54		58,17	7,82	
	Bienes inmuebles y servicios prestados a empresas	1,64	42,40	5,55	22,89	41,83	5,62	22,83
	Subtotal	0,28	100,00	13,09		100,00	13,44	
SERVICIOS COMUNALES, SOCIALES Y PERSONALES	Servicios comunales, sociales y personales	5,00	100,00	15,62	27,32	100,00	15,32	26,03
TOTAL EMPRESAS		0,04	100,00	57,20	100,00	100,00	58,88	100,00

(*) Las colocaciones corresponden al banco individual, es decir, no se consideran filiales.

Para mayor información visite el archivo Colocaciones regionales por actividad económica (Nueva versión) ubicado en: <http://www.sbif.cl/sbifweb/servlet/InfoFinanciera?indice=C.D.A&idContenido=16492>

Cuadro N° 2.8

Colocaciones Sistema Bancario distribuidas por región (*). Participación, %.

REGIÓN	sep'17	sep'16
Arica y Parinacota	0,46	0,44
Tarapaca	1,31	1,33
Antofagasta	2,66	2,64
Atacama	0,71	0,73
Coquimbo	2,06	1,97
Valparaíso	4,80	4,69
Metropolitana de Santiago	72,95	73,51
del Libertador General Bernardo O´Higgins	1,95	1,90
del Maule	2,35	2,33
del Biobío	4,69	4,60
de la Araucanía	2,10	2,01
de los Ríos	0,81	0,78
de los Lagos	2,17	2,13
Aisén del Gral. C. Ibañez del Campo	0,27	0,26
de Magallanes y Antártica Chilena	0,71	0,69
Total	100,00	100,00

(*) Las colocaciones corresponden al banco individual, es decir, no se consideran filiales. Para mayor información visite el archivo Colocaciones regionales por actividad económica (Nueva versión) ubicado en:

<http://www.sbf.cl/sbifweb/servlet/InfoFinanciera?indice=C.D.A&idContenido=16492>

Al 30 de septiembre de este año las colocaciones del Sistema Bancario distribuidas por región (Cuadro N° 2.8) se concentraban mayoritariamente en la Región Metropolitana con un 72,95 % de participación, menor a la obtenida en igual periodo del año anterior (73,51 %). Más atrás se ubicaron las regiones de Valparaíso (4,80 %), del Biobío (4,69 %), Antofagasta (2,66 %) y del Maule (2,35 %).

La apertura por entidad se encuentra en el Anexo N° 6.5, Colocaciones del Sistema Bancario distribuidas por región e institución.

A la misma fecha, las colocaciones por tipo de moneda se concentraron en un 17,31 % en moneda extranjera, por debajo del año anterior (18,72 % sep'16); destacando las colocaciones comerciales con un 25,79 %, más atrás consumo con un 6,43 % y vivienda con un 2,52 %. En estas dos últimas carteras el importe en moneda extranjera proveniente, fundamentalmente de las filiales en el exterior de Itaú Corpbanca y BCI.

Asimismo, estos dos últimos bancos concentraron el 27,92 % y el 26,04 % de las colocaciones en moneda extranjera del sistema. (Cuadro N° 2.9 y Anexo N° 6.6).

Cuadro N° 2.9 Participación de las colocaciones por tipo de cartera en moneda extranjera, %.

Instituciones	Participación Moneda Extranjera							
	sep'17				sep'16			
	Comercial	Consumo	Vivienda	Coloc.	Comercial	Consumo	Vivienda	Coloc.
China Construction Bank, Agencia en Chile	74,26	---	---	78,18	100,00	---	---	100,00
HSBC Bank (Chile)	59,44	0,00	---	59,68	39,65	0,00	---	39,62
Banco do Brasil S.A.	45,61	---	---	43,09	65,19	---	---	66,67
Itaú Corpbanca	39,70	43,02	13,07	35,70	40,12	47,36	13,67	36,72
Banco de Crédito e Inversiones	39,76	5,20	10,22	29,33	37,80	4,94	11,96	28,93
The Bank of Tokyo-Mitsubishi Ufj, Ltd.	47,53	---	---	25,32	63,64	---	---	63,64
Banco de la Nación Argentina	22,67	0,00	---	22,83	37,28	0,00	---	30,64
Banco Consorcio	20,50	0,00	0,00	18,63	22,24	0,00	0,00	20,34
Banco Bice	20,35	2,17	0,00	16,28	20,93	1,98	0,00	17,14
Banco Bilbao Vizcaya Argentaria, Chile	28,71	0,51	0,00	14,26	31,62	0,44	0,00	15,92
Scotiabank Chile	25,72	0,27	0,00	12,21	26,26	0,26	0,00	13,07
Banco BTG Pactual Chile	12,07	---	---	12,07	8,83	---	---	8,83
Banco del Estado de Chile	18,28	0,27	0,00	11,43	18,98	0,24	0,00	11,71
Banco Security	13,92	1,10	0,00	11,02	8,90	1,22	0,00	7,05
Banco Santander-Chile	19,20	1,19	0,00	10,55	22,27	1,06	0,00	12,64
Banco de Chile	14,40	1,02	0,00	9,21	17,76	0,95	0,00	11,41
Banco Internacional	9,20	1,08	0,00	8,95	13,60	0,97	0,00	13,21
Banco Falabella	0,00	0,07	0,00	0,05	0,00	0,07	0,00	0,04
Banco Ripley	0,00	0,00	0,00	0,00	0,00	0,00	0,00	0,00
Sistema Bancario	25,79	6,43	2,52	17,31	27,32	7,11	2,73	18,72

Al cierre del tercer trimestre de 2017 el número de deudores del Sistema Bancario ascendió a 5.319.065, aumentando un 1,81 % respecto de igual periodo del año anterior (variación 94.596 deudores), por debajo del 2,26 % obtenido en sep'16. Lo anterior se explica por el menor incremento de los deudores provenientes de la cartera de consumo, que en doce meses, crecieron solo un 1,78 %, comparado con el 2,75 % registrado a septiembre de 2016. Por su parte y en igual periodo, los deudores de la cartera comercial crecieron un 4,31 % (3,09 % sep'16) y los de vivienda lo hicieron en un 2,31 % (1,89 % sep'16). Para más detalle consultar Cuadro N° 2.10.

Cuadro N° 2.10 Número de deudores por cartera y tipo de deuda.

Periodo	Comercial			Consumo			Vivienda	Colocaciones		
	Efectiva	Contingente	Total	Efectiva	Contingente	Total	Efectiva	Efectiva	Contingente	Total
sep'16	1.216.200	639.012	1.316.049	3.436.044	3.421.829	4.210.829	1.028.797	4.506.993	3.928.599	5.224.469
sep'17	1.266.595	613.303	1.372.723	3.547.551	3.483.351	4.285.962	1.052.561	4.632.899	3.957.218	5.319.065

(*) Las colocaciones corresponden al banco individual, es decir, no se consideran filiales.

Para mayor información visite el archivo Número de Deudores y Monto de sus Obligaciones (Nueva versión) ubicado en:

<http://www.sbf.cl/sbifweb/servlet/InfoFinanciera?indice=C.D.A&idContenido=16523>

Cuadro N° 2.11 Número de deudores por cartera, tipo de deuda y banco.

Instituciones	sep'16						sep'17					
	Comercial		Consumo		Vivienda	Comercial		Consumo		Vivienda		
	Efectiva	Contingente	Efectiva	Contingente	Efectiva	Efectiva	Contingente	Efectiva	Contingente	Efectiva		
Banco Bice	8.661	7.435	30.413	40.653	6.103	9.333	8.160	32.646	43.970	6.871		
Banco Bilbao Vizcaya Argentaria, Chile	17.158	9.252	223.527	231.642	63.317	17.914	9.321	229.997	246.200	65.487		
Banco BTG Pactual Chile	11	---	---	---	---	28	1	---	---	---		
Banco Consorcio	797	144	33.724	5.782	4.224	917	147	34.274	5.167	4.544		
Banco de Chile	116.245	70.886	1.073.819	1.122.181	122.603	124.171	75.733	1.077.786	1.028.265	127.084		
Banco de Crédito e Inversiones	127.568	93.039	539.144	517.875	79.530	135.750	106.458	564.710	553.642	89.262		
Banco de la Nación Argentina	28	4	13	---	---	25	3	12	---	---		
Banco del Estado de Chile	356.053	126.707	898.935	1.141.520	457.441	384.022	132.494	969.550	1.172.222	457.283		
Banco do Brasil S.A.	41	5	---	---	---	37	5	---	---	---		
Banco Falabella	9.766	138	369.297	304.931	13.056	8.452	90	404.394	347.833	13.214		
Banco Internacional	2.843	1.321	1.769	1.840	300	27.590	24.735	1.755	1.908	338		
Itaú Corpbanca	266.165	235.610	271.534	211.580	60.699	233.736	165.015	279.659	219.801	63.237		
Banco Penta	2	---	---	---	---	---	---	---	---	---		
Banco Ripley	53	---	107.514	---	3.292	743	---	110.313	---	3.184		
Scotiabank Chile	228.939	61.424	152.770	127.903	96.122	250.925	60.657	164.999	138.633	103.646		
Banco Santander-Chile	202.268	86.512	842.783	985.461	177.568	198.341	84.569	827.744	972.551	181.059		
HSBC Bank (Chile)	62	29	25	---	---	44	16	20	---	---		
The Bank of Tokyo-Mitsubishi Ufj, Ltd.	13	9	---	---	---	11	8	---	---	---		
Banco Security	12.134	9.191	51.141	57.308	6.340	12.908	9.317	52.651	58.651	6.572		
China Construction Bank, Agencia en Chile	1	1	---	---	---	9	1	---	---	---		
Rabobank Chile	345	2	---	---	---	---	---	---	---	---		
Banco Paris	---	---	---	---	578	---	---	---	---	---		

(*) Las colocaciones corresponden al banco individual, es decir, no se consideran filiales.

Para mayor información visite el archivo Número de Deudores y Monto de sus Obligaciones (Nueva versión) ubicado en:

<http://www.sbf.cl/sbifweb/servlet/InfoFinanciera?indice=C.D.A&idContenido=16523>

El mayor número de deudores en la cartera comercial, a nivel de colocaciones efectivas, se concentró en el Banco del Estado, al igual que el trimestre anterior y hace doce meses atrás, seguido de Scotiabank, e Itaú Corpbanca; mientras que en las colocaciones contingentes el mayor número de deudores se centralizó en Itaú Corpbanca. En las carteras de consumo y vivienda, lideraron los bancos De Chile, Del Estado y Santander con mayor número de deudores, respectivamente (Cuadro N°2.11).

3. Riesgo de Crédito

Al 30 de septiembre de 2017, las provisiones por riesgo de crédito alcanzaron a MM\$ 3.857.916, incrementándose un 2,04 % en doce meses. Dicho importe incorporó las provisiones del rubro Adeudado por bancos, las que alcanzaron MM\$ 3.125.

El índice de provisiones sobre colocaciones se ubicó en 2,47 %, retrocediendo respecto de los trimestres anteriores (2,49 % jun'17, y 2,50 % dic y sep'16). En relación a doce meses atrás, dicha disminución se explica por la trayectoria del indicador de la cartera de vivienda, desde un 0,94 % a un 0,88 %, seguido de empresas, desde un 2,42 % a un 2,41 %. En tanto, el coeficiente de la cartera de consumo aumentó de un 6,27 % a un 6,29 % en el mismo periodo (Cuadro N° 3.1, Gráfico N° 3.1 y Anexos N° 6.8 y N° 6.9). Respecto del trimestre anterior, la baja del coeficiente de provisiones sobre colocaciones se explica por empresas y consumo, carteras que incrementaron su indicador durante el año.

Al incorporar las provisiones adicionales (MM\$ 790.637) en el indicador de provisiones, este alcanzó un 2,98 % (3,00 % jun'17 y 2,99 % sep'16).

Gráfico N° 3.1

Indicador de provisiones por tipo de cartera, %.

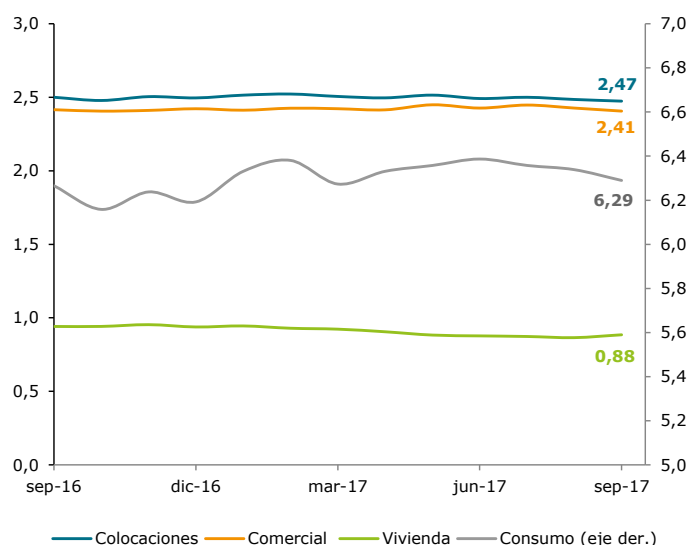

Cuadro N° 3.1 Indicadores de riesgo del Sistema Bancario, %.

Indicador de provisiones	sep'16	dic'16	mar'17	jun'17	jul'17	ago'17	sep'17
Prov. coloc. / coloc.	2,50	2,50	2,51	2,49	2,50	2,49	2,47
Prov. coloc. comerciales / coloc. comerciales	2,42	2,42	2,42	2,43	2,45	2,43	2,41
Prov. coloc. personas / coloc. personas	2,69	2,67	2,68	2,66	2,64	2,64	2,62
Prov. coloc. consumo / coloc. consumo	6,27	6,19	6,27	6,39	6,36	6,34	6,29
Prov. coloc. vivienda / coloc. vivienda	0,94	0,94	0,92	0,88	0,87	0,87	0,88
Prov. adeud. por bancos / adeud. por bancos (*)	0,16	0,14	0,17	0,17	0,17	0,18	0,20
Prov. coloc. / coloc. (incl. prov. adicionales)	2,99	3,01	3,04	3,00	3,01	2,99	2,98

Cartera con morosidad de 90 días o más	sep'16	dic'16	mar'17	jun'17	jul'17	ago'17	sep'17
Coloc. con morosidad 90 días o más / coloc.	1,83	1,85	2,00	1,86	1,87	1,84	1,87
Coloc. comerciales con morosidad 90 días o más / coloc. comerciales	1,46	1,46	1,64	1,58	1,62	1,61	1,62
Coloc. personas con morosidad 90 días o más / coloc. personas	2,41	2,48	2,57	2,31	2,27	2,22	2,25
Coloc. consumo con morosidad 90 días o más / coloc. consumo	1,96	2,00	2,18	2,11	2,08	2,02	2,05
Coloc. vivienda con morosidad 90 días o más / coloc. vivienda	2,63	2,71	2,75	2,41	2,37	2,31	2,34
Adeud. por bancos con morosidad 90 días o más / adeud. por bancos	0,00	0,00	0,00	0,00	0,00	0,00	0,00

Cartera deteriorada	sep'16	dic'16	mar'17	jun'17	jul'17	ago'17	sep'17
Cart. deteriorada coloc. / coloc.	5,03	5,10	5,20	5,15	5,20	5,20	5,17
Cart. deteriorada coloc. comerciales / coloc. comerciales	4,55	4,65	4,72	4,81	4,88	4,90	4,82
Cart. deteriorada coloc. personas / coloc. personas	5,88	5,91	6,00	5,81	5,80	5,77	5,78
Cart. deteriorada coloc. consumo / coloc. consumo	6,64	6,59	6,73	6,86	6,94	6,89	7,02
Cart. deteriorada coloc. vivienda / coloc. vivienda	5,51	5,58	5,63	5,31	5,26	5,23	5,19
Cart. deteriorada adeud. por bancos / adeud. por bancos	0,00	0,00	0,00	0,00	0,00	0,00	0,00

(*) Adeudado por bancos corresponde a la suma de lo adeudado por bancos del país y del exterior.

El índice de morosidad de 90 días o más de las colocaciones alcanzó, en septiembre, un 1,87 %, aumentando respecto de doce meses atrás (1,83% sep'16) y respecto del trimestre anterior en un punto base. Destacó el índice de colocaciones morosas de la cartera de consumo, que en doce meses superó el 2,00 %, pasando de 1,96 % a 2,05 %. Vivienda, en contraste al año anterior, retrocedió de 2,63 % a 2,34 %, mientras que, el indicador para las colocaciones comerciales subió de un 1,46 % a un 1,62 % en igual periodo (Cuadro N° 3.1 y Gráfico N° 3.2).

El índice de cartera deteriorada de las colocaciones alcanzó un 5,17 %, por encima del 5,03 % registrado en sep'16 y también del 5,15 % observado en jun'17. La variación anual se explicó por un mayor deterioro de las carteras comercial y de consumo, incrementándose el coeficiente en el primer caso desde un 4,55 % hasta un 4,82 % y en el

segundo, desde un 6,64 % hasta un 7,02 %. Por el contrario, el indicador de deterioro de la cartera vivienda retrocedió de un 5,51 % a un 5,19% respecto de doce meses atrás. (Cuadro N° 3.1).

El Gráfico N° 3.2 muestra la evolución del índice de cartera con morosidad de 90 días o más consolidado y la cobertura de las provisiones sobre el importe moroso por tipo de cartera. En septiembre, el indicador de cobertura registró una caída respecto de doce meses atrás, pasando de un 136,97 % a un 132,52 %, cayendo de igual forma, respecto del trimestre anterior (134,07 % jun'17).

Gráfico N° 3.2

Indicador de morosidad de 90 días o más – cobertura, por cartera, (%).

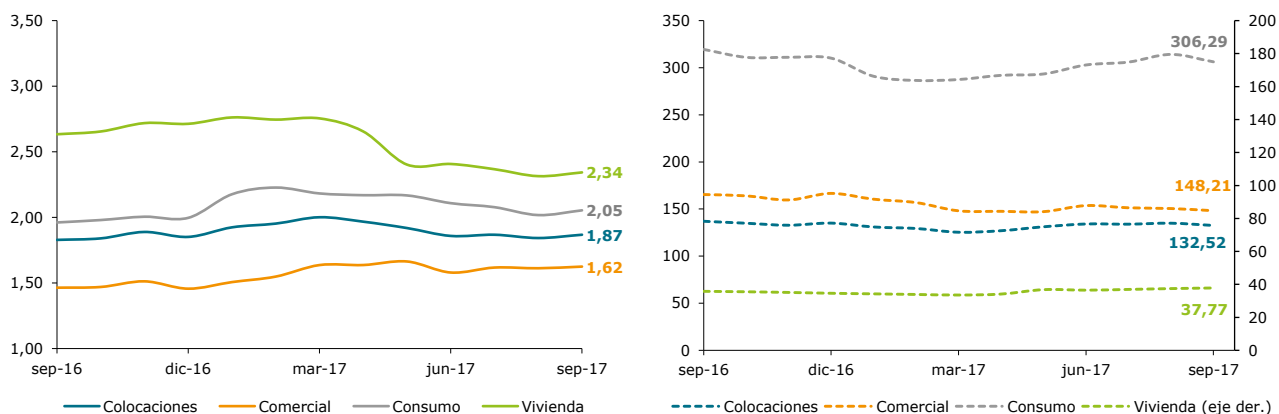

En el Gráfico N° 3.3 se muestra la cobertura de provisiones por institución a septiembre de 2017, presentando las mayores holguras los bancos Consorcio y Bice, con tasas sobre 300 %, mientras que el Banco del Estado logró ubicarse al cierre del tercer trimestre de 2017 sobre el 100 %.

Asimismo, el Gráfico N° 3.4 presenta los índices de provisiones, morosidad de 90 días o más y cartera deteriorada de las diez instituciones bancarias con mayor participación en colocaciones a septiembre de 2017. Respecto del índice de provisiones sobre colocaciones, los bancos: Estado, Itaú Corpbanca y Santander-Chile, registraron los mayores coeficientes con un 3,01 %, 2,97 %, y 2,91 %, respectivamente. En cuanto al indicador de morosidad de 90 días o más el Banco del Estado registró el mayor coeficiente con un 2,88 %, seguido de Scotiabank con un 2,40 % y Banco Santander con un 2,12 %. Banco Bice registró el menor coeficiente con un 0,28 %. Los mayores índices de cartera deteriorada se registraron en los bancos, Del Estado con un 7,49 % de sus colocaciones, seguido de Santander con un 6,44 % e Itaú Corpbanca, con un 5,39 %.

Gráfico N° 3.3

Índice de cobertura de provisiones sobre cartera con morosidad de 90 días o más por institución, %.



Gráfico N° 3.4

Índices de provisiones, morosidad y cartera deteriorada a septiembre de 2017, %.

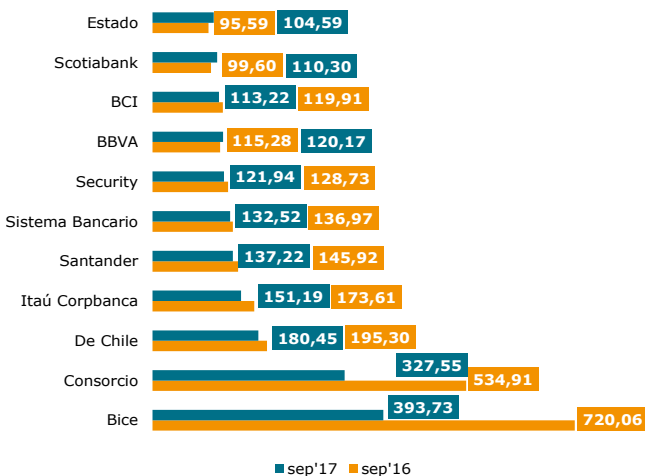
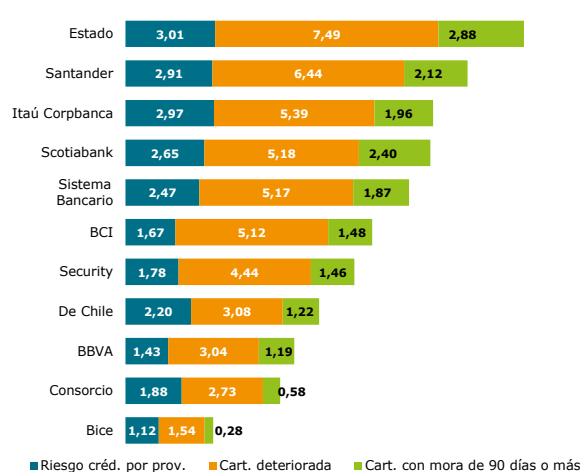

Al incorporar las provisiones adicionales por MM\$ 790.637, el índice de provisiones sobre colocaciones para el Sistema Bancario se incrementó de un 2,47 % a un 2,98 %, alcanzando los mayores coeficientes los bancos Del Estado desde un 3,01 % a un 5,12 % y De Chile, desde un 2,20 % a un 3,03 %. Al 30 de septiembre de 2017 tales entidades concentraban el 59,96 % y 26,97 % de dichas provisiones (Gráfico N° 3.5). Asimismo, al agregar solo las provisiones mínimas, el índice de provisiones para el Sistema Bancario se mantuvo en 2,47 %.

Gráfico N° 3.5

Índices de provisiones considerando provisiones adicionales y mínimas a septiembre de 2017. %.

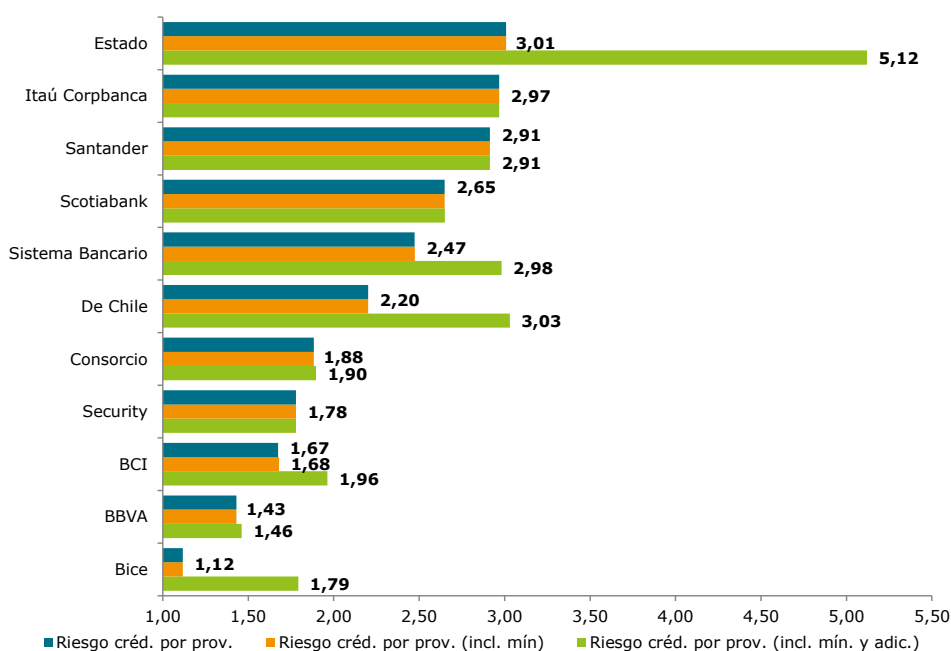

Castigos

Los castigos acumulados al tercer trimestre del año 2017 ascendieron a MM\$ 1.330.244, creciendo un 9,47 % en doce meses. Los castigos provenientes de la cartera de consumo lideraron este segmento con un 68,24 % de participación, seguido por los asociados a la cartera comercial y en menor cuantía los de vivienda.

A septiembre los castigos de todas las carteras crecieron. Consumo presentó la mayor alza con una variación en doce meses de un 11,64 %. En tanto, las carteras comercial y vivienda crecieron un 5,43 % y un 2,29 %, respectivamente (Cuadro N° 3.2).

Cuadro N° 3.2 Castigos del ejercicio, % y MM (*).

Tipo cartera	sep'17			sep'16		
	Acum. (MM\$)	Part. (%)	Var. 12m (%)	Acum. (MM\$)	Part. (%)	Var. 12m (%)
Comercial	378.206	28,43	5,43	352.915	29,52	-14,92
Consumo	907.769	68,24	11,64	799.947	66,92	3,28
Vivienda	44.269	3,33	2,29	42.575	3,56	23,70
Total	1.330.244	100,00	9,47	1.195.437	100,00	-2,32

(*) Los valores no consideran las recuperaciones de créditos castigados.

Respecto de la calidad crediticia de las colocaciones, al 30 de septiembre de 2017 el 92,94 % se encontraba clasificada en cartera normal, un 2,38 % en cartera subestándar y un 4,67 % en incumplimiento. En relación a doce meses atrás, destacó la caída de la cartera subestándar en un 7,03 %, mientras que las carteras normal y en incumplimiento crecieron en el periodo en un 3,20 % y 7,66 %, respectivamente. (Cuadro N° 3.3).

En relación a la cartera comercial, esta se componía en un 91,90 % por créditos clasificados en cartera normal, un 4,14 % en cartera subestándar y un 3,95 % en cartera en incumplimiento, aumentando la participación de este último segmento, respecto de doce meses atrás (3,60 % sep'16). Se debe tener presente que las carteras normal y en incumplimiento consideran las evaluaciones de tipo individual y grupal. Respecto de consumo, también se observó un aumento en la participación de la cartera en incumplimiento, desde un 6,64 % a un 7,02 %, en el periodo de un año. En cambio, en vivienda se registró una disminución de la participación de la cartera en incumplimiento respecto de sep'16, desde un 5,51 % a un 5,19 %. (Cuadro N° 3.3).

Por otra parte, los créditos contingentes registraron un alza de 2,49 % en doce meses, totalizando MM\$ 48.100.345, de los cuales el 98,98 % correspondía a cartera normal, el 0,80 % a cartera subestándar, y el 0,23 % restante, a cartera en incumplimiento (Cuadro N° 3.3). Las provisiones asociadas a estos créditos alcanzaron a sep'17 MM\$ 262.598, aumentando un 22,42 % en doce meses. Para mayor apertura ver Anexo N° 6.7, Composición de las colocaciones por trimestre, según calidad crediticia y tipo de cartera.

Cuadro N° 3.3 Composición de las colocaciones según categoría, % y MM\$.

	Colocaciones según categoría (%)							MM\$
	sep'16	dic'16	mar'17	jun'17	jul'17	ago'17	sep'17	sep'17
Colocaciones (1)								
Normal	92,88	92,58	92,63	92,91	92,92	92,97	92,94	144.942.136
Subestándar	2,64	2,86	2,66	2,42	2,39	2,40	2,38	3.715.925
En incumplimiento	4,48	4,56	4,71	4,67	4,69	4,64	4,67	7.287.142
Comerciales								
Normal	91,91	91,37	91,53	91,84	91,85	91,90	91,90	82.443.633
Subestándar	4,49	4,90	4,59	4,20	4,16	4,17	4,14	3.715.925
En incumplimiento	3,60	3,73	3,88	3,97	4,00	3,92	3,95	3.547.626
Personas								
Normal	94,12	94,09	94,00	94,19	94,20	94,23	94,22	60.933.329
En incumplimiento	5,88	5,91	6,00	5,81	5,80	5,77	5,78	3.739.516
Consumo								
Normal	93,36	93,41	93,27	93,14	93,06	93,11	92,98	19.335.948
En incumplimiento	6,64	6,59	6,73	6,86	6,94	6,89	7,02	1.460.670
Vivienda								
Normal	94,49	94,42	94,37	94,69	94,74	94,77	94,81	41.597.381
En incumplimiento	5,51	5,58	5,63	5,31	5,26	5,23	5,19	2.278.846
Créditos Contingentes								
Normal	99,24	98,89	98,89	99,07	99,05	98,97	98,98	47.609.243
Subestándar	0,54	0,88	0,85	0,70	0,71	0,80	0,80	382.667
En incumplimiento	0,21	0,22	0,25	0,23	0,24	0,23	0,23	108.435

(1): Incluye la cartera adeudado por bancos.

4. Solvencia

A septiembre de 2017 el índice de adecuación de capital alcanzó un 13,75 %, aumentando respecto del cierre del trimestre anterior (13,63 % jun'17), explicado, principalmente, por la adquisición, por parte de Banco BTG Pactual Chile al respectivo holding, de las filiales, BTG Pactual Corredores de Bolsa y BTG Pactual AGF, implicando un aumento de capital para el Sistema Bancario.

Respecto de doce meses atrás (13,76 % sep'16) la leve baja se debió principalmente a un crecimiento en los activos ponderados por riesgo de crédito (1,08 %) mayor al crecimiento del patrimonio efectivo (0,95%), medido en doce meses. En este último componente, también influyó en el transcurso del año, la disolución anticipada de los bancos Paris (ene'17), Penta (feb'17) y Rabobank (may'17).

Por su parte, al incorporar una estimación de los requerimientos necesarios para enfrentar los riesgos de mercado, el índice retrocede a 12,83 %.

La relación de capital básico a activos totales o índice de apalancamiento del Sistema Bancario a sep'17, alcanzó un 7,66 % (7,55 % jun'17 y 7,68 % sep'16), cumpliendo todas las instituciones con el mínimo normativo de 3,00 %. No obstante, Banco del Estado, al igual que en los trimestres anteriores, siguió exhibiendo el índice más débil, con un 4,12 %, mejorando marginalmente desde el cierre del trimestre anterior (4,03 % jun'17).

En términos de clasificación de solvencia (art.Nº61 LGB), todas las entidades se mantuvieron en categoría A al cierre del tercer trimestre de 2017. Tres instituciones registraron un índice menor o igual al 12,00 %, siete instituciones se encontraban con un indicador mayor al 12,00 % y menor o igual al 15,00 % y diez con un índice sobre el 15,00 % (Cuadro Nº 4.1).

Gráfico N° 4.1

Adecuación de capital con Riesgo de Crédito (RC) y con Riesgo de Mercado (RM). %.

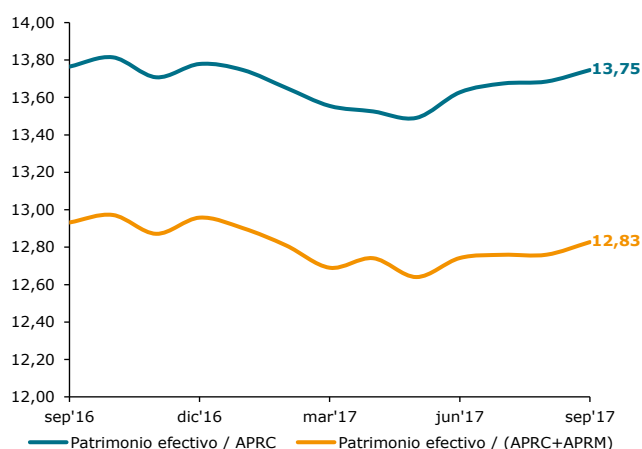

Cuadro N° 4.1 Desglose adecuación de capital por instituciones, (%).

	Patrimonio efectivo / Activos ponderados por riesgo de crédito	Capital básico / Activos totales	Clasificación de Solvencia
Banco Internacional	10,82	5,53	A
Banco del Estado de Chile	11,19	4,12	A
Scotiabank Chile	11,21	6,31	A
Banco Bilbao Vizcaya Argentaria, Chile	12,46	5,95	A
Banco Security	13,23	7,48	A
Banco de Crédito e Inversiones	13,57	7,78	A
Banco Santander-Chile	13,59	7,84	A
Banco Bice	13,62	7,12	A
Banco de Chile	14,36	8,47	A
Itaú Corpbanca	14,42	10,27	A
Banco Falabella	16,50	9,53	A
Banco Ripley	18,92	14,35	A
Banco Consorcio	21,24	11,37	A
HSBC Bank (Chile)	21,30	6,51	A
Banco BTG Pactual Chile	49,46	26,93	A
Banco do Brasil S.A.	74,85	65,37	A
The Bank of Tokyo-Mitsubishi Ufj, Ltd.	84,21	29,12	A
Jp Morgan Chase Bank, N.A.	99,85	30,55	A
China Construction Bank, Agencia en Chile	103,40	50,11	A
Banco de la Nación Argentina	169,47	89,14	A
Sistema Bancario	13,75	7,66	

5. Resultados, Rentabilidad y Eficiencia

A septiembre de 2017 la utilidad acumulada del ejercicio, de MM\$ 1.755.196, aumentó un 8,91 % respecto de doce meses atrás. El resultado se explicó, en mayor medida, por el incremento en el margen de intereses, contribuyendo en menor cuantía, las comisiones netas.

El margen de intereses y reajustes, en doce meses, creció un 4,70 %, (baja 2,32 % sep'16), alcanzando los MM\$ 4.886.375. Dicha alza se explicó, principalmente, por un alza de los intereses netos del sistema (8,93 %), pese a la baja en doce meses, experimentada por los reajustes netos por un 44,27 %.

Las comisiones netas por MM\$ 1.274.993, crecieron un 9,07 % interanual (0,83 % sep'16), destacándose el incremento de los ingresos provenientes de las comisiones por servicios de tarjetas, en un 8,82 % y de las comisiones por cobranzas, recaudaciones y pagos, en un 11,12 % anual.

El resultado de operaciones financieras, compuesto por la suma de la utilidad neta de operaciones financieras y la utilidad de cambio neta, disminuyó un 4,44 % interanual (-9,86 % sep'16) debido a la caída de la utilidad de cambio neta de 28,71 %, asociado al resultado de coberturas contables, pese al alza de un 5,94 % de la utilidad neta de operaciones financieras.

De esta forma el resultado operacional bruto del Sistema Bancario alcanzó a MM\$ 7.128.797, avanzando un 5,66 % en doce meses.

Por su parte, el gasto en provisiones totales aumentó un 5,08 % interanual (baja de 5,40 % en sep'16), pese a la caída en un 1,17 % del gasto en provisiones por riesgo de crédito de las colocaciones (alza 1,53 % a sep'16), incrementándose el gasto en provisiones por créditos contingentes y en menor medida por concepto de provisiones adicionales.

Los gastos de apoyo se expandieron un 4,71 % en doce meses (2,01 % sep'16), explicado, principalmente, por un mayor gasto de administración cuya alza fue de un 7,40 % (0,15 % a sep'16), destacando los gastos generales. También contribuyó, en menor medida, un alza en remuneraciones y gasto en personal de 1,84 % anual. Con esto el resultado operacional neto alcanzó a MM\$ 2.111.064 avanzando en doce meses un 7,70 %.

Por último, el mayor resultado de inversiones en sociedades de 427,40 % contribuyó favorablemente al crecimiento de la utilidad anual (8,91 %).

Cuadro N° 5.1 Resultados del Sistema Bancario, MM\$, MMUS\$ y %.

	sep'17		Var. 12 meses (%)	Participación sobre activos (%) (*)						
	MM\$	MMUS\$		sep'16	dic'16	mar'17	jun'17	jul'17	ago'17	sep'17
Margen de intereses	4.886.375	7.673	4,70	2,97	2,93	2,99	3,06	3,03	2,96	3,01
Comisiones Netas	1.274.993	2.002	9,07	0,74	0,74	0,79	0,79	0,79	0,78	0,79
Utilidad neta de operaciones financieras	537.508	844	5,94	0,32	0,27	0,39	0,36	0,37	0,33	0,33
Utilidad (pérdida) de cambio neta	154.674	243	-28,71	0,14	0,17	0,11	0,12	0,10	0,11	0,10
Recuperación de créditos castigados	288.759	453	-4,44	0,19	0,19	0,17	0,17	0,17	0,18	0,18
Otros ingresos operacionales netos	-13.512	-21	-88,32	-0,07	-0,09	-0,04	-0,03	-0,02	-0,02	-0,01
Resultado operacional bruto	7.128.797	11.194	5,66	4,29	4,22	4,41	4,47	4,43	4,32	4,39
Gasto en prov. totales	-1.525.428	-2.395	5,08	-0,92	-0,95	-0,97	-0,96	-0,96	-0,94	-0,94
Gasto en provisiones por riesgo de crédito de colocaciones	-1.487.376	-2.336	-1,17	-0,96	-0,94	-0,89	-0,93	-0,94	-0,91	-0,92
Gasto en provisiones adicionales	-10.953	-17	---	0,01	-0,01	-0,06	-0,02	-0,01	-0,01	-0,01
Gasto en prov. por riesgo de crédito de créditos contingentes	-30.403	-48	---	0,02	0,01	-0,03	-0,02	-0,02	-0,02	-0,02
Ajuste a provisión mínima	3.304	5	---	0,00	0,00	0,01	0,01	0,01	0,00	0,00
Gastos de apoyo	-3.492.305	-5.484	4,71	-2,12	-2,12	-2,15	-2,15	-2,16	-2,13	-2,15
Resultado operacional neto	2.111.064	3.315	7,70	1,25	1,15	1,29	1,36	1,30	1,26	1,30
Resultado del ejercicio (**)	1.755.196	2.756	8,91	1,02	0,93	1,17	1,16	1,09	1,06	1,08
Resultado atribuible a propietarios	1.722.116	2.704	7,91	1,01	0,92	1,16	1,15	1,09	1,05	1,06
Interés no controlador	33.080	52	110,34	0,01	0,01	0,01	0,01	0,01	0,01	0,02
Memo										
Castigos del ejercicio	1.330.244	2.089	9,47	0,77	0,76	0,81	0,82	0,82	0,81	0,82
Resultado de operaciones financieras (***)	692.182	1.087	-4,44	0,46	0,44	0,49	0,47	0,46	0,44	0,43
Gasto en provisiones neto (*)	-1.236.669	-1.942	7,58	-0,73	-0,77	-0,80	-0,79	-0,79	-0,76	-0,76

(*) Corresponde a los resultados anualizados sobre los activos del mes.

(**) Corresponde al resultado del ejercicio consolidado

(***) Corresponde a la suma de la utilidad de operaciones financieras y la utilidad (pérdida) de cambio neta.

(♦) Corresponde al gasto en provisiones menos la recuperación de créditos castigados.

Tipo de cambio: \$636,85

Gráfico N° 5.1 Evolución indicadores de rentabilidad sobre patrimonio y activos.

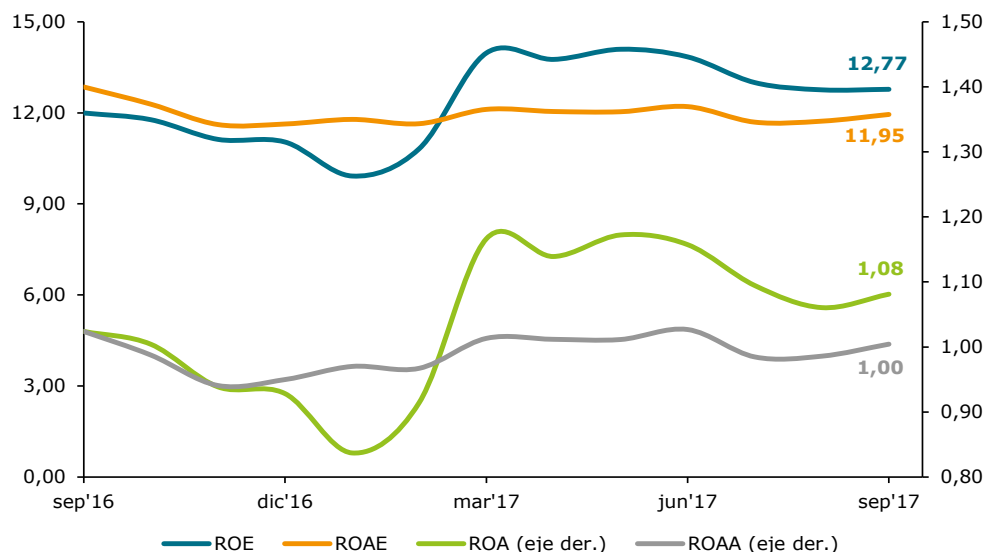

Al cierre del tercer trimestre de 2017 la rentabilidad sobre el patrimonio promedio (ROAE), alcanzó un 11,95 % y la rentabilidad sobre activos promedio (ROAA) fue de 1,00 %; ambos porcentajes por debajo del año anterior, como se observa en el Cuadro N° 5.2, Gráfico N° 5.1 y Anexo N° 6.10, Evolución trimestral indicadores de rentabilidad promedio por banco.

Por su parte, el indicador de gastos operacionales a ingresos operacionales alcanzó un 52,05 % al cierre de septiembre, desmejorando respecto del cierre del trimestre anterior (51,08 % jun'17), no obstante, mostrando un mejor desempeño en relación a doce meses atrás (53,05 sep'16 %). El índice de gastos operacionales sobre activos, logró un 2,25 % retrocediendo respecto del cierre del trimestre anterior, pero avanzando al comparar con doce meses atrás. Ver Cuadro N° 5.2 y Anexo N°. 6.12, Evolución trimestral del indicador de eficiencia por banco.

Cuadro N° 5.2 Evolución indicadores de rentabilidad y eficiencia del Sistema Bancario, %.

	sep'16	dic'16	mar'17	jun'17	jul'17	ago'17	sep'17
Rentabilidad sobre activos después de imptos.	1,02	0,93	1,17	1,16	1,09	1,06	1,08
Rentabilidad sobre patrimonio después de imptos.	11,99	11,04	13,97	13,84	13,00	12,76	12,77
Rentabilidad sobre activos promedio después de imptos. (*)	1,02	0,95	1,01	1,03	0,98	0,99	1,00
Rentabilidad sobre patrimonio promedio después de imptos. (*)	12,85	11,63	12,11	12,20	11,69	11,72	11,95
Gastos en provisiones / Resultado operacional bruto	21,77	22,36	20,99	21,14	21,54	21,53	21,28
Gastos operacionales / Ingresos operacionales	53,05	53,90	51,45	51,08	51,93	52,25	52,05
Gastos operacionales / Activos	2,24	2,26	2,24	2,26	2,27	2,23	2,25
Relación de activos totales a patrimonio (veces)	11,72	11,89	11,98	11,96	11,87	12,03	11,82

(*) ROAE (Return On Average Equity) y ROAA (Return On Average Assets) consideran los resultados reales del ejercicio de doce meses móviles y el promedio del stock de patrimonio o activos, de los respectivos doce meses de resultados más el periodo que antecede a estos doce meses.

6. Anexos

Anexo N° 6.1 Resumen indicadores del Sistema Bancario, %.

Variación real 12 meses	sep'16	dic'16	mar'17	jun'17	jul'17	ago'17	sep'17
Colocaciones	4,59	2,66	3,46	3,05	3,25	2,85	3,13
Colocaciones comerciales	3,79	0,55	0,98	0,36	0,88	0,11	0,75
Colocaciones a personas	7,18	5,37	6,47	6,42	6,94	6,63	6,79
Colocaciones de consumo	3,79	3,24	5,97	4,83	5,59	5,05	4,74
Colocaciones para vivienda	8,92	6,46	6,72	7,19	7,59	7,41	7,79
Adeudado por bancos	-26,72	-17,52	-23,34	-24,98	-25,15	-34,99	-19,10
Bancos del país	-71,26	161,17	34,10	84,45	23,47	207,71	2,79
Bancos del exterior	-14,94	-4,27	39,90	14,91	-9,98	-12,32	-4,04
Provisiones de adeudado por bancos	-26,25	-11,59	18,54	36,52	17,45	20,04	17,74
Banco Central de Chile	-21,86	-55,31	-61,20	-75,25	-79,62	-99,98	-43,94
Créditos y cuentas por cobrar a clientes (neto provisiones)	5,02	2,34	3,19	2,81	3,32	2,77	3,23
Provisiones constituidas de créditos	9,64	7,77	3,24	2,38	3,23	1,34	2,03
Instrumentos financieros no derivados	10,78	10,28	9,12	15,40	20,02	21,24	14,13
Instrumentos para negociación	15,54	11,72	21,00	16,83	23,93	23,72	7,83
Instrumentos de inversión	8,58	9,61	3,66	14,65	18,06	20,04	17,23
Disponibles para la venta	8,83	9,41	3,20	15,88	18,27	20,48	17,87
Hasta el vencimiento	-2,19	23,15	37,22	-32,49	6,96	-3,73	-12,44
Activos totales	1,39	1,13	1,34	1,06	1,89	3,42	3,14
Depósitos totales	3,49	0,48	-0,91	0,03	0,50	1,48	2,38
Depósitos a la vista	7,17	-4,33	0,95	3,14	5,93	6,68	8,26
Depósitos a plazo	1,86	3,09	-1,84	-1,51	-2,09	-0,97	-0,38
Colocaciones sin importe en el exterior	2,61	2,84	2,82	2,82	3,04	2,67	3,06
Colocaciones comerciales sin importe en el exterior	0,86	0,15	0,32	-0,17	0,20	-0,03	0,41
Colocaciones a personas sin importe en el exterior	6,18	5,66	6,51	6,64	6,98	7,18	7,24
Colocaciones de consumo sin importe en el exterior	3,61	3,80	6,22	5,52	5,90	6,04	5,55
Colocaciones para vivienda sin importe en el exterior	7,43	6,57	6,65	7,17	7,48	7,72	8,03
Indicador de provisiones							
Prov. coloc. / coloc.	2,50	2,50	2,51	2,49	2,50	2,49	2,47
Prov. coloc. comerciales / coloc. comerciales	2,42	2,42	2,42	2,43	2,45	2,43	2,41
Prov. coloc. personas / coloc. personas	2,69	2,67	2,68	2,66	2,64	2,64	2,62
Prov. coloc. consumo / coloc. consumo	6,27	6,19	6,27	6,39	6,36	6,34	6,29
Prov. coloc. vivienda / coloc. vivienda	0,94	0,94	0,92	0,88	0,87	0,87	0,88
Prov. adeud. por bancos / adeud. por bancos (*)	0,16	0,14	0,17	0,17	0,17	0,18	0,20
Prov. coloc. / coloc. (incl. prov. adicionales)	2,99	3,01	3,04	3,00	3,01	2,99	2,98
Cartera con morosidad de 90 días o más							
Coloc. con morosidad 90 días o más / coloc.	1,83	1,85	2,00	1,86	1,87	1,84	1,87
Coloc. comerciales con morosidad 90 días o más / coloc. comerciales	1,46	1,46	1,64	1,58	1,62	1,61	1,62
Coloc. personas con morosidad 90 días o más / coloc. personas	2,41	2,48	2,57	2,31	2,27	2,22	2,25
Coloc. consumo con morosidad 90 días o más / coloc. consumo	1,96	2,00	2,18	2,11	2,08	2,02	2,05
Coloc. vivienda con morosidad 90 días o más / coloc. vivienda	2,63	2,71	2,75	2,41	2,37	2,31	2,34
Adeud. por bancos con morosidad 90 días o más / adeud. por bancos	0,00	0,00	0,00	0,00	0,00	0,00	0,00
Cartera deteriorada							
Cart. deteriorada coloc. / coloc.	5,03	5,10	5,20	5,15	5,20	5,20	5,17
Cart. deteriorada coloc. comerciales / coloc. comerciales	4,55	4,65	4,72	4,81	4,88	4,90	4,82
Cart. deteriorada coloc. personas / coloc. personas	5,88	5,91	6,00	5,81	5,80	5,77	5,78
Cart. deteriorada coloc. consumo / coloc. consumo	6,64	6,59	6,73	6,86	6,94	6,89	7,02
Cart. deteriorada coloc. vivienda / coloc. vivienda	5,51	5,58	5,63	5,31	5,26	5,23	5,19
Cart. deteriorada adeud. por bancos / adeud. por bancos	0,00	0,00	0,00	0,00	0,00	0,00	0,00
Solvencia							
Patrimonio efectivo / Activos ponderados por riesgo de crédito	13,76	13,78	13,55	13,63	13,67	13,68	13,75
Capital básico / Activos totales	7,68	7,58	7,54	7,55	7,64	7,59	7,66
Resultados							
Margen de intereses / Activos	2,97	2,93	2,99	3,06	3,03	2,96	3,01
Resultado operacional bruto / Activos	4,29	4,22	4,41	4,47	4,43	4,32	4,39
Rentabilidad							
Rentabilidad sobre activos después de imptos.	1,02	0,93	1,17	1,16	1,09	1,06	1,08
Rentabilidad sobre patrimonio después de imptos.	11,99	11,04	13,97	13,84	13,00	12,76	12,77
Rentabilidad sobre activos promedio después de imptos. (**)	1,02	0,95	1,01	1,03	0,98	0,99	1,00
Rentabilidad sobre patrimonio promedio después de imptos. (**)	12,85	11,63	12,11	12,20	11,69	11,72	11,95
Eficiencia							
Gastos en provisiones / Resultado operacional bruto	21,77	22,36	20,99	21,14	21,54	21,53	21,28
Gastos operacionales / Ingresos operacionales	53,05	53,90	51,45	51,08	51,93	52,25	52,05
Gastos operacionales / Activos	2,24	2,26	2,24	2,26	2,27	2,23	2,25
Relación de activos totales a patrimonio (veces)	11,72	11,89	11,98	11,96	11,87	12,03	11,82

(*) Adeudado por bancos corresponde a la suma de lo adeudado por bancos del país y del exterior.

(**) ROAE (Return On Average Equity) y ROAA (Return On Average Assets) consideran los resultados reales del ejercicio de doce meses móviles y el promedio del stock de patrimonio o activos, de los respectivos doce meses de resultados más el periodo que antecede a estos doce meses.

Anexo N° 6.2 Principales componentes del balance del Sistema Bancario, MM\$, MMUS\$ y %.

	sep'17		Importancia respecto a Activos (%)	Var. 12 meses (%)			Var. 3 meses (%)		
	MM\$	MMUS\$		jul'17	ago'17	sep'17	jul'17	ago'17	sep'17
Adeudado por bancos	2.136.557	3.355	0,99	-25,15	-34,99	-19,10	11,24	-31,68	-14,55
Bancos del país	175.309	275	0,08	23,47	207,71	2,79	76,53	549,64	-64,03
Préstamos interbancarios	175.247	275	0,08	23,34	207,68	2,94	76,45	550,70	-63,99
Créditos de comercio exterior	46	0	0,00	---	---	-81,68	331,70	23,56	-91,78
Bancos del exterior	1.389.866	2.182	0,64	-9,98	-12,32	-4,04	-10,13	-15,04	-13,21
Préstamos interbancarios	932.032	1.464	0,43	1,52	12,70	24,73	-5,58	5,66	7,00
Créditos de comercio exterior	276.894	435	0,13	-12,26	-33,76	-45,83	-22,39	-38,75	-37,59
Provisiones constituidas de adeudado por bancos	-3.125	-5	0,00	17,45	20,04	17,74	8,23	8,55	-10,76
Banco Central de Chile	574.507	902	0,27	-79,62	-99,98	-43,94	261,76	-99,98	38,36
Créditos y cuentas por cobrar a clientes (neto provisiones)	150.531.818	236.369	69,54	3,32	2,77	3,23	0,20	0,97	1,07
Colocaciones Comerciales	89.711.674	140.868	41,45	0,88	0,11	0,75	-0,64	0,68	0,64
Préstamos comerciales	68.569.422	107.670	31,68	1,40	1,05	1,97	-1,28	0,66	1,31
Créditos de comercio exterior	7.123.565	11.186	3,29	-10,95	-14,69	-15,27	-3,32	-5,34	-5,65
Operaciones de factoraje	2.459.626	3.862	1,14	34,08	33,17	24,57	3,98	4,81	5,73
Colocaciones a personas	64.674.935	101.554	29,88	6,94	6,63	6,79	1,42	1,32	1,61
Colocaciones de consumo	20.796.617	32.655	9,61	5,59	5,05	4,74	0,11	0,54	1,05
Créditos de consumo en cuotas	14.017.714	22.011	6,48	4,76	4,40	4,14	0,48	1,20	1,67
Deudores por tarjetas de crédito	5.365.198	8.425	2,48	7,78	6,83	6,20	-0,13	-1,55	-0,84
Otros	1.413.705	2.220	0,65	5,52	4,71	5,35	-2,61	2,26	2,23
Colocaciones para vivienda	43.878.318	68.899	20,27	7,59	7,41	7,79	2,06	1,70	1,88
Provisiones constituidas de créditos	-3.854.791	-6.053	-1,78	3,23	1,34	2,03	0,42	-0,08	-0,02
Créditos y ctas. por cobrar a clientes más provisiones	154.386.609	242.422	71,32	3,32	2,74	3,20	0,21	0,95	1,04
Instrumentos financieros no derivados	27.424.983	43.063	12,67	20,02	21,24	14,13	1,25	5,89	1,46
Instrumentos para negociación	8.545.199	13.418	3,95	23,93	23,72	7,83	2,53	9,05	-8,58
Instrumentos de inversión	18.879.784	29.646	8,72	18,06	20,04	17,23	0,58	4,37	6,76
Disponibles para la venta	18.585.203	29.183	8,59	18,27	20,48	17,87	0,27	4,44	6,70
Hasta el vencimiento	294.581	463	0,14	6,96	-3,73	-12,44	22,60	0,31	11,23
Instrumentos financieros derivados (activos)	8.887.447	13.955	4,11	-9,79	6,81	-7,82	-2,02	20,37	7,47
Derivados para negociación	8.308.457	13.046	3,84	-8,06	10,70	-6,17	-1,90	23,41	9,40
Derivados para coberturas contables	578.990	909	0,27	-28,24	-33,04	-26,42	-3,72	-15,05	-14,26
Activos totales	216.459.351	339.891	100,00	1,89	3,42	3,14	-0,68	1,80	0,98
Depósitos totales	123.474.110	193.883	57,04	0,50	1,48	2,38	-1,44	-0,01	0,57
Depósitos a la vista	41.677.088	65.443	19,25	5,93	6,68	8,26	-4,08	-1,42	-0,73
Cuentas corrientes	31.890.517	50.075	14,73	7,25	4,36	7,14	-1,19	-3,76	-1,21
de otras personas jurídicas (no bancos)	23.458.438	36.835	10,84	8,02	3,85	7,50	-0,52	-3,93	-1,24
de personas naturales	8.377.920	13.155	3,87	5,33	5,97	6,09	-2,04	-2,99	-1,34
Depósitos a plazo	81.797.022	128.440	37,79	-2,09	-0,97	-0,38	-0,02	0,72	1,25
Contratos de retrocompra y préstamos de valores (pasivos)	3.359.701	5.275	1,55	6,97	15,72	7,75	-14,84	-3,37	7,68
Contratos de retrocompra	3.358.564	5.274	1,55	6,93	15,66	7,74	-14,92	-3,44	7,65
Obligaciones por préstamos de valores	1.137	2	0,00	99,59	268,17	67,95	---	885,61	165,74
Obligaciones con bancos (del país, del exterior y BCCh)	10.045.806	15.774	4,64	-6,99	2,08	1,63	2,54	15,67	1,69
Bancos del país	980.179	1.539	0,45	23,08	156,68	91,56	10,70	66,14	-7,83
Préstamos interbancarios	659.022	1.035	0,30	3,85	199,85	99,67	2,11	75,47	-20,79
Bancos del exterior	9.065.620	14.235	4,19	-9,23	-6,02	-2,54	2,14	10,84	4,06
Banco Central de Chile	7	0	0,00	-95,48	-92,83	-99,99	-95,84	1126,24	-99,99
Otras obligaciones financieras	1.477.850	2.321	0,68	-7,41	-13,87	-16,87	15,95	13,20	7,38
Instrumentos de deuda emitidos	40.784.315	64.041	18,84	13,10	9,20	6,80	0,49	-1,11	-1,81
Letras de crédito	1.276.755	2.005	0,59	-16,08	-15,76	-15,79	-4,05	-3,77	-3,89
Bonos corrientes (ordinarios)	33.866.954	53.179	15,65	17,25	12,33	9,61	0,90	-1,05	-1,86
Bonos subordinados	5.541.177	8.701	2,56	-0,48	-0,73	-2,25	-0,87	-0,86	-1,03
Bonos hipotecarios	99.429	156	0,05	-6,27	-6,27	-6,27	-2,58	-2,58	-2,58
Instrumentos financieros derivados (pasivos)	8.673.386	13.619	4,01	-9,72	11,22	-6,45	-2,32	26,18	10,10
Derivados para negociación	7.842.578	12.315	3,62	-11,68	8,47	-8,56	-2,53	25,31	9,15
Derivados para coberturas contables	830.808	1.305	0,38	17,34	49,17	19,65	-0,15	35,67	20,00
Pasivos	198.140.097	311.125	91,54	1,96	3,60	3,22	-0,83	1,80	0,87
Patrimonio	18.319.254	28.765	8,46	1,19	1,43	2,26	1,04	1,75	2,23
Colocaciones	155.951.784	244.880	72,05	3,25	2,85	3,13	0,27	1,11	0,69
Créditos contingentes	48.100.345	75.529	22,22	3,87	-0,05	2,49	1,71	0,11	1,16
Colocaciones de comercio exterior totales	7.400.505	11.620	3,42	-11,01	-15,59	-17,02	-4,43	-7,22	-7,43
Operaciones de leasing totales	7.601.961	11.937	3,51	2,44	0,70	0,25	0,12	-1,53	-1,06
Cartera con morosidad de 90 días o más	2.912.297	4.573	1,35	5,86	3,82	5,34	-4,81	-2,90	1,18
Cartera deteriorada	8.066.108	12.666	3,73	6,50	6,50	5,95	1,88	1,43	1,07

Anexo N° 6.3 Importe en el exterior (*), MM\$ y %.

sep'17	Sistema Bancario MM\$		Participación sobre el Sistema Bancario (%)						
			ESTADO (**)		BCI (**)		ITAÚ CORPBANCA (**)		
			Total	Sucursales en el exterior	Filiales en el exterior	Sucursal en el exterior	Sucursal en el exterior	Filial en el exterior	Sucursal en el exterior
Colocaciones	11.613.324	7,45	1,53	5,92	0,65	0,43	2,66	0,44	3,26
Colocaciones Comerciales	8.744.716	9,75	2,26	7,49	0,82	0,72	3,85	0,72	3,64
Colocaciones de Consumo	1.187.824	5,71	0,00	5,71	0,00	0,00	0,60	0,00	5,11
Colocaciones para Vivienda	1.104.263	2,52	0,00	2,52	0,00	0,00	1,30	0,00	1,22
Depósitos totales	13.458.832	10,90	3,57	7,33	2,61	0,68	3,80	0,29	3,53
Bonos corrientes (ordinarios)	331.329	0,98	0,00	0,98	0,00	0,00	0,00	0,00	0,98
Bonos subordinados	186.096	3,36	0,00	3,36	0,00	0,00	0,00	0,00	3,36

sep'16	Sistema Bancario MM\$		Participación sobre el Sistema Bancario (%)						
			ESTADO (**)		BCI (**)		ITAÚ CORPBANCA (**)		
			Total	Sucursales en el exterior	Filiales en el exterior	Sucursal en el exterior	Sucursal en el exterior	Filial en el exterior	Sucursal en el exterior
Colocaciones	10.990.662	7,39	1,62	5,77	0,79	0,47	2,21	0,36	3,56
Colocaciones Comerciales	8.268.021	9,44	2,36	7,07	1,09	0,76	2,98	0,51	4,09
Colocaciones de Consumo	1.256.238	6,43	0,00	6,43	0,00	0,00	0,55	0,00	5,88
Colocaciones para Vivienda	1.094.483	2,73	0,00	2,73	0,00	0,00	1,42	0,00	1,31
Depósitos totales	12.596.798	10,62	3,53	7,09	2,09	0,77	2,84	0,67	4,25
Bonos corrientes (ordinarios)	278.956	0,92	0,00	0,92	0,00	0,00	0,00	0,00	0,92
Bonos subordinados	225.767	4,05	0,00	4,05	0,00	0,00	0,00	0,00	4,05

(*) Corresponde a los montos de las Filiales y Sucursales que los bancos poseen en el exterior.

(**) Banco del Estado de Chile tiene una sucursal en Estados Unidos; Banco de Crédito e Inversiones tiene una sucursal y una filial bancaria en Estados Unidos, esta última desde octubre de 2016; y Corpbanca (hasta marzo 2016 sucursal en EE.UU. (Itaú Corpbanca desde abril de 2016) tiene una sucursal en Estados Unidos y una filial bancaria en Colombia.

Anexo N° 6.4 Colocaciones empresas distribuidas por actividad económica e institución (*), %.

Instituciones	AGRICULTURA, GANADERIA, SILVICULTURA, INFRAESTRUCTURA PREDIAL, PESCA		EXPLOTACION DE MINAS Y CANTERAS		INDUSTRIA MANUFACTURERA		ELECTRICIDAD, GAS Y AGUA		CONSTRUCCION		COMERCIO		TRANSPORTE, ALMACENAMIENTO Y COMUNICACIONES		ESTABLECIMIENTOS FINANCIEROS, SEGUROS, BIENES INMUEBLES Y SERVICIOS		SERVICIOS COMUNALES, SOCIALES Y PERSONALES		EMPRESAS	
	sep'17	sep'16	sep'17	sep'16	sep'17	sep'16	sep'17	sep'16	sep'17	sep'16	sep'17	sep'16	sep'17	sep'16	sep'17	sep'16	sep'17	sep'16	sep'17	sep'16
	Banco de Chile	1,51	1,30	0,21	0,49	1,02	1,18	0,66	0,62	1,87	1,95	1,79	1,85	0,71	0,71	4,86	5,22	4,95	5,02	17,58
Banco Internacional	0,05	0,06	0,00	0,00	0,07	0,07	0,00	0,00	0,30	0,26	0,20	0,23	0,07	0,08	0,47	0,34	0,11	0,03	1,27	1,07
Banco del Estado de Chile	0,50	0,49	0,14	0,22	0,40	0,36	0,04	0,01	0,94	1,28	2,66	3,10	0,42	0,39	0,42	0,56	7,88	6,36	13,41	12,77
Scotiabank Chile	0,31	0,27	0,31	0,40	0,71	0,65	0,22	0,07	0,20	0,21	0,74	0,65	0,25	0,22	2,84	2,31	0,68	0,70	6,25	5,48
Banco de Crédito e Inversiones	1,01	0,84	0,29	0,37	1,17	1,22	0,69	0,74	1,29	1,18	1,73	1,64	0,66	0,66	4,70	4,89	1,58	1,52	13,11	13,07
Banco do Brasil S.A.	0,00	0,01	---	---	0,01	0,01	0,00	0,00	0,01	0,01	0,01	---	---	---	0,01	0,00	---	---	0,04	0,04
Banco Bice	0,36	0,32	0,05	0,05	0,16	0,14	0,34	0,34	0,88	0,88	0,21	0,17	0,14	0,14	1,15	1,07	1,27	1,14	4,57	4,26
HSBC Bank (Chile)	0,01	0,03	0,01	0,01	0,05	0,08	0,01	0,01	0,00	0,00	0,05	0,05	0,02	0,03	0,04	0,07	---	---	0,19	0,29
Banco Santander-Chile	1,74	1,85	0,48	0,77	1,65	1,44	0,29	0,26	2,32	2,12	3,19	2,99	1,12	1,18	1,77	1,84	4,92	4,99	17,47	17,44
Itaú Corpbanca	0,48	0,51	0,57	0,67	1,32	1,34	0,65	0,79	1,75	1,81	1,17	1,18	0,60	0,62	2,95	3,38	3,53	3,96	13,03	14,26
Jp Morgan Chase Bank, N.A.	---	---	---	---	---	---	---	---	---	---	---	---	---	---	---	---	---	---	---	---
Banco de la Nación Argentina	0,00	0,00	0,00	0,00	0,00	0,00	---	---	0,00	0,00	0,01	0,00	0,00	0,00	0,00	0,00	0,00	0,00	0,01	0,01
The Bank of Tokyo-Mitsubishi Ufj, Ltd.	0,01	0,02	---	0,00	0,01	0,01	---	---	---	---	0,02	0,02	---	---	0,05	0,01	---	---	0,08	0,05
Banco Security	0,26	0,29	0,05	0,04	0,31	0,31	0,20	0,19	0,35	0,35	0,50	0,48	0,26	0,21	2,15	1,85	0,51	0,49	4,58	4,20
Banco Falabella	---	---	---	---	0,00	0,00	---	---	0,00	---	0,00	0,00	0,00	0,00	---	---	0,14	0,16	0,14	0,16
Banco Ripley	---	---	---	---	---	---	---	---	---	---	0,00	0,00	---	---	---	---	---	---	---	0,00
Rabobank Chile	---	0,72	---	---	---	0,19	---	0,03	---	---	---	---	0,01	---	0,00	---	0,00	---	0,00	0,94
Banco Consorcio	0,52	0,25	0,02	0,02	0,02	0,05	0,04	0,09	0,31	0,35	0,08	0,09	0,03	0,04	0,05	0,02	1,17	1,07	2,25	1,98
Banco Penta	---	0,04	---	---	---	0,00	---	---	---	0,00	---	0,00	---	---	---	0,00	---	---	---	0,04
Banco BTG Pactual Chile	---	---	---	---	0,00	---	---	---	0,00	0,01	---	---	0,01	---	0,11	0,02	0,02	0,01	0,15	0,03
China Construction Bank, Agencia en Chile	---	---	0,04	---	0,01	0,01	---	0,01	---	0,03	---	---	---	---	0,02	---	---	---	0,12	0,01
Banco Bilbao Vizcaya Argentaria, Chile	0,23	0,27	0,24	0,31	0,70	0,61	0,57	0,55	0,80	0,70	1,02	0,96	0,33	0,33	1,29	1,25	0,55	0,57	5,74	5,55
Sistema Bancario	7,00	7,24	2,40	3,35	7,62	7,68	3,72	3,71	11,03	11,09	13,39	13,45	4,64	4,61	22,89	22,83	27,32	26,03	100,00	100,00

(*) Las colocaciones corresponden al banco individual, es decir, no se consideran filiales.

Para mayor información visite el archivo Colocaciones regionales por actividad económica (Nueva versión) ubicado en: <http://www.sbf.cl/sbifweb/ser/let/InfoFinanciera?indice=C.D.A&idContenido=16642>

Anexo N° 6.5 Colocaciones Sistema Bancario distribuidas por región e institución. % (*).

sep'17	Arica y Parinacota	Tarapaca	Antofagasta	Atacama	Coquimbo	Valparaíso	Metropolitana de Santiago	del Libertador General Bernardo O'Higgins	del Maule	del Biobío	de la Araucanía	de los Ríos	de los Lagos	Aisén del Gral. C. Ibañez del Campo	de Magallanes y Antártica Chilena	Total
Banco de Chile	0,06	0,18	0,37	0,13	0,34	1,04	12,68	0,46	0,46	1,01	0,40	0,19	0,41	0,06	0,16	17,93
Banco Internacional	---	0,04	0,02	---	---	0,01	0,67	---	---	0,01	---	---	---	---	---	0,75
Banco del Estado de Chile	0,12	0,17	0,38	0,16	0,48	0,89	9,75	0,42	0,47	0,85	0,43	0,20	0,43	0,06	0,10	14,93
Scotiabank Chile	0,03	0,06	0,16	0,03	0,12	0,39	5,22	0,12	0,12	0,36	0,10	0,05	0,11	---	0,02	6,88
Banco de Crédito e Inversiones	0,11	0,33	0,60	0,16	0,28	0,64	8,95	0,23	0,26	0,48	0,21	0,10	0,34	0,07	0,12	12,87
Banco do Brasil S.A.	---	---	---	---	---	---	0,02	---	---	---	---	---	---	---	---	0,02
Banco Bice	---	---	0,02	---	---	---	3,01	0,05	0,01	0,11	0,03	---	0,04	---	---	3,27
HSBC Bank (Chile)	---	---	---	---	---	---	0,11	---	---	---	---	---	---	---	---	0,11
Banco Santander-Chile	0,08	0,24	0,62	0,14	0,47	1,16	12,73	0,43	0,70	1,09	0,63	0,21	0,55	0,06	0,23	19,34
Itaú Corpbanca	0,03	0,18	0,19	0,05	0,16	0,27	9,24	0,09	0,15	0,37	0,10	0,04	0,10	0,00	0,06	11,03
Jp Morgan Chase Bank, N.A.	---	---	---	---	---	---	---	---	---	---	---	---	---	---	---	---
Banco de la Nación Argentina	---	---	---	---	---	---	0,01	---	---	---	---	---	---	---	---	0,01
The Bank of Tokyo-Mitsubishi Ufj, Ltd.	---	---	---	---	---	---	0,05	---	---	---	---	---	---	---	---	0,05
Banco Security	---	---	0,06	0,01	0,08	0,05	2,84	0,05	0,04	0,10	0,06	---	0,07	---	---	3,36
Banco Falabella	---	---	---	---	---	---	1,11	---	---	---	---	---	---	---	---	1,11
Banco Ripley	0,00	0,00	0,01	0,00	0,00	0,02	0,08	0,00	0,01	0,02	0,01	0,00	0,01	---	0,00	0,17
Rabobank Chile	---	---	---	---	---	---	---	---	---	---	---	---	---	---	---	---
Banco Consorcio	---	---	---	---	---	---	1,40	---	---	---	---	---	---	---	---	1,40
Banco Penta	---	---	---	---	---	---	---	---	---	---	---	---	---	---	---	---
Banco BTG Pactual Chile	---	---	---	---	---	---	0,09	---	---	---	---	---	---	---	---	0,09
China Construction Bank, Agencia en Chile	---	---	---	---	---	---	0,07	---	---	---	---	---	---	---	---	0,07
Banco Bilbao Vizcaya Arrentaria, Chile	0,03	0,09	0,24	0,02	0,12	0,34	4,93	0,10	0,13	0,29	0,14	0,03	0,11	0,02	0,02	6,61
Sistema Bancario	0,46	1,31	2,66	0,71	2,06	4,80	72,95	1,95	2,35	4,69	2,10	0,81	2,17	0,27	0,71	100,00

sep'16	Arica y Parinacota	Tarapaca	Antofagasta	Atacama	Coquimbo	Valparaíso	Metropolitana de Santiago	del Libertador General Bernardo O'Higgins	del Maule	del Biobío	de la Araucanía	de los Ríos	de los Lagos	Aisén del Gral. C. Ibañez del Campo	de Magallanes y Antártica Chilena	Total
Banco de Chile	0,06	0,20	0,38	0,14	0,33	0,99	13,46	0,44	0,44	1,00	0,35	0,18	0,39	0,05	0,16	18,55
Banco Internacional	---	0,05	0,01	---	---	0,01	0,57	---	---	0,01	---	---	---	---	---	0,65
Banco del Estado de Chile	0,12	0,17	0,36	0,16	0,45	0,85	9,53	0,41	0,45	0,81	0,41	0,19	0,41	0,05	0,09	14,44
Scotiabank Chile	0,03	0,06	0,16	0,03	0,12	0,38	4,53	0,11	0,13	0,36	0,09	0,05	0,10	---	0,02	6,16
Banco de Crédito e Inversiones	0,09	0,34	0,58	0,16	0,26	0,59	8,84	0,23	0,24	0,43	0,18	0,08	0,33	0,07	0,12	12,55
Banco do Brasil S.A.	---	---	---	---	---	---	0,02	---	---	---	---	---	---	---	---	0,02
Banco Bice	---	---	0,02	---	---	---	2,84	0,05	0,01	0,11	0,03	---	0,04	---	---	3,10
HSBC Bank (Chile)	---	---	---	---	---	---	0,17	---	---	---	---	---	---	---	---	0,17
Banco Santander-Chile	0,08	0,25	0,64	0,15	0,46	1,18	12,84	0,43	0,73	1,10	0,66	0,22	0,55	0,06	0,23	19,59
Itaú Corpbanca	0,03	0,18	0,18	0,05	0,16	0,27	10,06	0,09	0,15	0,38	0,09	0,04	0,10	0,00	0,05	11,85
Jp Morgan Chase Bank, N.A.	---	---	---	---	---	---	---	---	---	---	---	---	---	---	---	---
Banco de la Nación Argentina	---	---	---	---	---	---	0,01	---	---	---	---	---	---	---	---	0,01
The Bank of Tokyo-Mitsubishi Ufj, Ltd.	---	---	---	---	---	---	0,03	---	---	---	---	---	---	---	---	0,03
Banco Security	---	---	0,06	0,02	0,06	0,05	2,69	0,04	0,04	0,10	0,05	---	0,08	---	---	3,18
Banco Falabella	---	---	---	---	---	---	1,09	---	---	---	---	---	---	---	---	1,09
Deutsche Bank (Chile)	---	---	---	---	---	---	---	---	---	---	---	---	---	---	---	---
Banco Ripley	0,00	0,00	0,01	0,01	0,00	0,02	0,08	0,00	0,01	0,02	0,01	0,00	0,01	---	0,00	0,18
Rabobank Chile	---	---	---	---	---	---	0,56	---	---	---	---	---	---	---	---	0,56
Banco Consorcio	---	---	---	---	---	---	1,27	---	---	---	---	---	---	---	---	1,27
Banco Penta	---	---	---	---	---	---	0,02	---	---	---	---	---	---	---	---	0,02
Banco Paris	---	---	---	---	---	---	---	---	---	---	---	---	---	---	---	---
Banco BTG Pactual Chile	---	---	---	---	---	---	0,02	---	---	---	---	---	---	---	---	0,02
China Construction Bank, Agencia en Chile	---	---	---	---	---	---	0,01	---	---	---	---	---	---	---	---	0,01
Banco Bilbao Vizcaya Arrentaria, Chile	0,03	0,09	0,24	0,03	0,12	0,34	4,86	0,10	0,13	0,28	0,14	0,03	0,11	0,02	0,02	6,55
Sistema Bancario	0,44	1,33	2,64	0,73	1,97	4,69	73,51	1,90	2,33	4,60	2,01	0,78	2,13	0,26	0,69	100,00

(*) Las colocaciones corresponden al banco individual, es decir, no se consideran filiales.

Para mayor información visite el archivo Colocaciones regionales por actividad económica (Nueva versión) ubicado en: <http://www.sbf.cl/sbfweb/servlet/InfoFinanciera?indice=C.D.A&idContenido=16642>

Anexo N° 6.6 Participación de las colocaciones en moneda extranjera, total y por tipo de cartera, %.

Instituciones	Participación Moneda Extranjera							
	sep'17				sep'16			
	Comercial	Consumo	Vivienda	Coloc.	Comercial	Consumo	Vivienda	Coloc.
Itaú Corpbanca	24,47	80,29	48,31	27,92	23,66	77,37	48,74	27,05
Banco de Crédito e Inversiones	26,41	10,94	51,69	26,04	25,53	10,54	52,15	25,23
Banco Santander-Chile	11,68	3,99	0,00	10,86	11,29	3,84	0,00	10,52
Banco del Estado de Chile	9,14	0,36	0,00	9,51	8,84	0,35	0,00	9,21
Banco de Chile	8,80	3,01	0,00	8,78	8,51	2,90	0,00	8,51
Banco Bilbao Vizcaya Argentaria, Chile	5,86	0,44	0,00	5,07	5,67	0,43	0,00	4,91
Scotiabank Chile	5,22	0,34	0,00	4,50	5,05	0,33	0,00	4,36
Banco Bice	3,29	0,21	0,00	2,83	3,18	0,20	0,00	2,75
Banco Security	2,23	0,34	0,00	1,93	2,16	0,33	0,00	1,87
Banco Consorcio	1,62	0,00	0,00	1,39	1,57	0,00	0,00	1,35
Banco Internacional	0,42	0,00	0,00	0,36	0,40	0,00	0,00	0,35
HSBC Bank (Chile)	0,39	0,00	0,00	0,34	0,38	0,00	0,00	0,33
China Construction Bank, Agencia en Chile	0,26	0,00	0,00	0,28	0,26	0,00	0,00	0,27
The Bank of Tokyo-Mitsubishi Ufj, Ltd.	0,07	0,00	0,00	0,06	0,07	0,00	0,00	0,06
Banco BTG Pactual Chile	0,07	0,00	0,00	0,06	0,06	0,00	0,00	0,05
Banco do Brasil S.A.	0,06	0,00	0,00	0,05	0,05	0,00	0,00	0,05
Banco de la Nación Argentina	0,01	0,00	0,00	0,01	0,01	0,00	0,00	0,01
Banco Falabella	0,00	0,06	0,00	0,00	0,00	0,06	0,00	0,00
Banco Ripley	0,00	0,00	0,00	0,00	0,00	0,00	0,00	0,00
Sistema Bancario	100,00	100,00	100,00	100,00	100,00	100,00	100,00	100,00

Anexo N° 6.7 Composición de las colocaciones por trimestre, según calidad crediticia y tipo de cartera.

	sep'16	dic'16	mar'17	jun'17	jul'17	ago'17	sep'17
Colocaciones (1)							
Normal	138.170.542	140.176.575	141.358.689	143.944.074	144.026.262	144.504.981	144.942.136
Subestándar	3.932.177	4.329.059	4.066.569	3.743.616	3.709.753	3.726.353	3.715.925
En incumplimiento	6.658.782	6.912.106	7.183.069	7.234.376	7.271.466	7.207.783	7.287.142
Comerciales							
Normal	80.507.483	80.668.240	81.009.363	81.886.266	81.932.338	82.076.871	82.443.633
Individual	65.935.672	66.056.832	66.348.723	65.977.913	65.949.453	65.948.720	66.241.602
Grupal	14.571.811	14.611.408	14.660.640	15.908.353	15.982.885	16.128.151	16.202.031
Subestándar	3.932.177	4.329.059	4.066.569	3.743.616	3.709.753	3.726.353	3.715.925
En incumplimiento	3.153.793	3.290.922	3.433.123	3.535.521	3.564.392	3.504.357	3.547.626
Individual	1.796.068	1.915.010	1.994.687	2.050.847	2.066.111	1.998.984	2.025.394
Grupal	1.357.725	1.375.912	1.438.436	1.484.674	1.498.281	1.505.373	1.522.232
Personas (cart. grupal)							
Normal	56.070.426	57.637.948	58.798.367	59.968.471	60.159.084	60.500.734	60.933.329
En incumplimiento	3.504.989	3.621.184	3.749.946	3.698.855	3.707.074	3.703.426	3.739.516
Consumo							
Normal	18.234.827	18.906.789	19.177.894	19.176.075	19.194.594	19.337.183	19.335.948
En incumplimiento	1.297.808	1.333.102	1.384.248	1.411.735	1.431.142	1.430.594	1.460.670
Vivienda							
Normal	37.835.599	38.731.159	39.620.473	40.792.396	40.964.490	41.163.551	41.597.381
En incumplimiento	2.207.181	2.288.082	2.365.698	2.287.120	2.275.932	2.272.832	2.278.846
Adeudado por bancos (cart. indiv.)							
Normal	1.592.633	1.870.387	1.550.959	2.089.337	1.934.840	1.927.376	1.565.174
Subestándar	0	0	0	0	0	0	0
En incumplimiento	0	0	0	0	0	0	0
Créditos Contingentes							
Normal	45.822.725	45.903.651	45.710.047	47.120.994	47.316.789	47.167.771	47.609.243
Individual	19.987.397	19.956.492	19.498.384	19.835.454	19.416.905	19.301.087	19.815.909
Grupal	25.835.328	25.947.159	26.211.663	27.285.540	27.899.884	27.866.684	27.793.334
Subestándar	251.059	410.770	394.850	331.637	340.656	379.897	382.667
En incumplimiento	97.860	103.503	116.725	111.654	115.307	110.500	108.435
Individual	35.094	38.054	52.925	42.736	45.061	41.198	36.780
Grupal	62.766	65.449	63.800	68.918	70.246	69.302	71.655

(1): Incluye la cartera adeudado por bancos.

Anexo N° 6.8 Evolución trimestral indicadores de provisiones por banco, %.

Instituciones	sep'16	dic'16	mar'17	jun'17	sep'17
Banco de Chile	2,32	2,36	2,35	2,28	2,20
Banco Internacional	3,20	2,90	3,10	2,97	2,34
Banco del Estado de Chile	3,11	2,94	3,01	2,91	3,01
Scotiabank Chile	2,48	2,52	2,44	2,72	2,65
Banco de Crédito e Inversiones	1,67	1,64	1,71	1,69	1,67
Banco do Brasil S.A.	10,21	8,25	12,50	13,24	9,06
Banco Bice	1,28	1,20	1,19	1,16	1,12
HSBC Bank (Chile)	4,70	4,72	4,37	4,16	4,67
Banco Santander-Chile	3,02	3,02	2,94	2,94	2,91
Itaú Corpbanca	2,67	2,83	2,89	2,92	2,97
Jp Morgan Chase Bank, N.A.	---	---	---	---	---
Banco de la Nación Argentina	2,17	3,07	2,56	2,55	2,76
The Bank of Tokyo-Mitsubishi Ufj, Ltd.	2,12	1,14	1,68	0,85	1,27
Banco Security	1,85	1,81	1,86	1,73	1,78
Banco Falabella	4,86	4,87	4,99	5,07	4,96
Banco Ripley	9,93	10,61	11,11	11,10	11,11
Rabobank Chile	3,50	3,48	2,94	---	---
Banco Consorcio	1,63	1,68	1,85	1,84	1,88
Banco Penta	0,41	0,46	---	---	---
Banco Paris	1,53	1,60	---	---	---
Banco BTG Pactual Chile	0,26	0,18	0,47	0,61	0,86
China Construction Bank, Agencia en Chile	1,75	0,48	0,40	0,82	0,92
Banco Bilbao Vizcaya Argentaria, Chile	1,52	1,49	1,46	1,47	1,43
Sistema Bancario	2,50	2,50	2,51	2,49	2,47

Anexo N° 6.9 Evolución trimestral indicadores de provisiones por cartera y por banco.

Instituciones	Comercial					Consumo					Vivienda				
	sep'16	dic'16	mar'17	jun'17	sep'17	sep'16	dic'16	mar'17	jun'17	sep'17	sep'16	dic'16	mar'17	jun'17	sep'17
Banco de Chile	2,29	2,25	2,20	2,12	2,01	5,83	6,29	6,38	6,40	6,29	0,51	0,49	0,48	0,47	0,46
Banco Internacional	3,20	2,89	3,10	2,97	2,33	8,40	9,26	8,63	8,12	7,68	1,50	1,23	1,30	1,47	1,63
Banco del Estado de Chile	2,82	2,83	2,94	2,93	3,06	11,47	9,17	9,17	9,19	9,12	1,94	1,99	1,95	1,86	1,82
Scotiabank Chile	2,63	2,67	2,45	2,70	2,55	5,24	5,23	5,37	6,57	6,59	0,99	0,99	0,98	0,87	0,87
Banco de Crédito e Inversiones	1,53	1,50	1,59	1,57	1,57	4,38	4,42	4,58	4,62	4,56	0,69	0,66	0,62	0,59	0,55
Banco do Brasil S.A.	10,59	9,48	14,91	14,85	10,30	---	---	---	---	---	---	---	---	---	---
Banco Bice	1,48	1,39	1,38	1,34	1,30	1,81	1,74	1,80	1,81	1,82	0,17	0,17	0,20	0,19	0,19
HSBC Bank (Chile)	4,70	4,73	4,41	4,16	4,70	0,76	0,76	0,00	0,00	0,00	---	---	---	---	---
Banco Santander-Chile	3,26	3,31	3,22	3,26	3,26	6,96	6,75	6,68	6,66	6,28	0,74	0,71	0,68	0,67	0,77
Itaú Corpbanca	2,81	2,97	3,02	3,13	3,13	4,80	5,13	5,31	5,37	5,63	0,89	0,92	0,96	0,91	0,95
Jp Morgan Chase Bank, N.A.	---	---	---	---	---	---	---	---	---	---	---	---	---	---	---
Banco de la Nación Argentina	2,60	3,10	2,58	2,57	2,79	0,00	0,00	0,00	0,00	1,09	---	---	---	---	---
The Bank of Tokyo-Mitsubishi Ufj, Ltd.	2,12	1,99	1,68	1,65	1,86	---	---	---	---	---	---	---	---	---	---
Banco Security	1,94	1,88	1,87	1,71	1,78	3,47	3,45	4,07	4,13	4,04	0,25	0,24	0,26	0,23	0,23
Banco Falabella	3,28	3,51	3,72	4,45	4,35	6,77	6,67	6,80	6,86	6,67	1,09	1,11	1,07	1,05	1,02
Banco Ripley	7,62	6,94	7,40	7,85	8,41	10,46	11,13	11,65	11,62	11,61	0,40	0,51	0,43	0,37	0,39
Rabobank Chile	3,50	3,48	2,94	---	---	---	---	---	---	---	---	---	---	---	---
Banco Consorcio	1,57	1,70	1,83	1,84	1,91	4,27	4,06	3,94	3,66	3,48	0,55	0,56	0,61	0,51	0,51
Banco Penta	0,41	0,46	---	---	---	---	---	---	---	---	---	---	---	---	---
Banco Paris	---	---	---	---	---	---	---	---	---	---	1,53	1,60	---	---	---
Banco BTG Pactual Chile	0,26	0,20	0,47	0,61	0,86	---	---	---	---	---	---	---	---	---	---
China Construction Bank, Agencia en Chile	1,75	0,90	0,61	0,98	1,04	---	---	---	---	---	---	---	---	---	---
Banco Bilbao Vizcaya Argentaria, Chile	1,37	1,32	1,28	1,35	1,29	4,96	4,94	4,94	4,90	4,89	0,63	0,61	0,60	0,55	0,53
Sistema Bancario	2,42	2,42	2,42	2,43	2,41	6,27	6,19	6,27	6,39	6,29	0,94	0,94	0,92	0,88	0,88

Anexo N° 6.10 Indicadores de solvencia: relaciones entre patrimonio y activos señaladas en el Título VII artículo 66 de la ley General de Bancos, límites y otros, %.

	INDICADORES (%)			LÍMITES DE COMPONENTES DEL PATRIMONIO EFECTIVO (%)			CLASIFICACIÓN DE SOLVENCIA
	Patrimonio efectivo / Activos ponderados por riesgo de crédito	Patrimonio efectivo / (APRC + Estimación activos ponderados por riesgo de mercado)	Capital básico / Activos totales	Bonos subordinados / Capital básico	Interés minoritario / Capital básico	Provisiones voluntarias / Activos ponderados por riesgo de crédito	
LÍMITE	8,00	---	3,00	50,00	20,00	1,25	---
Banco de Chile	14,36	13,61	8,47	20,19	0,00	0,79	A
Banco Internacional	10,82	9,58	5,53	39,87	0,00	0,02	A
Banco del Estado de Chile	11,19	10,57	4,12	42,19	0,84	1,05	A
Scotiabank Chile	11,21	10,67	6,31	18,10	8,23	0,00	A
Banco de Crédito e Inversiones	13,57	12,59	7,78	28,83	0,02	0,24	A
Banco do Brasil S.A.	74,85	72,66	65,37	0,00	0,00	0,00	A
Banco Bice	13,62	13,40	7,12	34,47	0,01	0,62	A
HSBC Bank (Chile)	21,30	17,24	6,51	0,00	0,00	0,00	A
Banco Santander-Chile	13,59	12,38	7,84	25,85	1,56	0,00	A
Itaú Corpbanca	14,42	13,61	10,27	31,64	6,95	0,00	A
Jp Morgan Chase Bank, N.A.	99,85	41,71	30,55	0,00	0,00	0,00	A
Banco de la Nación Argentina	169,47	---	89,14	0,00	0,00	0,00	A
The Bank of Tokyo-Mitsubishi Ufj, Ltd.	84,21	---	29,12	0,00	0,00	0,00	A
Banco Security	13,23	12,87	7,48	43,07	0,01	0,00	A
Banco Falabella	16,50	16,08	9,53	11,25	0,00	0,00	A
Banco Ripley	18,92	18,47	14,35	0,00	0,00	0,00	A
Banco Consorcio	21,24	20,74	11,37	32,31	0,00	0,01	A
Banco BTG Pactual Chile	49,46	40,54	26,93	0,00	0,00	0,00	A
China Construction Bank, Agencia en Chile	103,40	---	50,11	0,00	0,00	0,00	A
Banco Bilbao Vizcaya Argentaria, Chile	12,46	10,97	5,95	43,12	0,06	0,03	A
Sistema Bancario	13,75	12,83	7,66	27,80	2,00	0,33	A

Anexo N° 6.11 Evolución trimestral indicadores de rentabilidad promedio por banco, %.

Instituciones	ROAE					ROAA				
	sep'16	dic'16	mar'17	jun'17	sep'17	sep'16	dic'16	mar'17	jun'17	sep'17
Banco de Chile	20,51	19,65	19,66	19,69	19,02	1,83	1,77	1,79	1,81	1,76
Banco Internacional	5,58	9,99	9,08	10,94	11,13	0,39	0,71	0,64	0,76	0,74
Banco del Estado de Chile	10,53	10,40	9,62	8,70	8,19	0,49	0,49	0,45	0,40	0,37
Scotiabank Chile	13,27	13,11	13,50	12,28	11,30	1,05	1,04	1,08	0,97	0,88
Banco de Crédito e Inversiones	15,52	14,67	16,67	16,21	15,49	1,17	1,14	1,35	1,33	1,27
Banco do Brasil S.A.	3,44	1,07	-5,34	-6,63	1,14	1,72	0,58	-3,12	-3,97	0,71
Banco Bice	16,03	15,85	14,65	14,66	14,36	1,22	1,22	1,13	1,13	1,10
HSBC Bank (Chile)	9,72	6,20	3,49	5,22	6,17	0,59	0,37	0,21	0,33	0,39
Banco Santander-Chile	16,11	16,96	17,32	18,30	19,06	1,27	1,34	1,37	1,46	1,55
Itaú Corpbanca	4,28	-0,11	0,40	1,44	0,92	0,47	-0,01	0,05	0,17	0,11
Jp Morgan Chase Bank, N.A.	4,51	4,78	5,98	1,41	1,11	1,58	1,79	2,27	0,54	0,43
Banco de la Nación Argentina	-0,50	-1,19	-1,55	-0,99	-1,51	-0,38	-0,95	-1,31	-0,87	-1,32
The Bank of Tokyo-Mitsubishi Ufj, Ltd.	-0,58	1,89	2,10	2,35	2,64	-0,19	0,64	0,74	0,82	0,89
Banco Security	10,16	11,45	10,44	10,90	11,75	0,78	0,89	0,82	0,86	0,92
Banco Falabella	28,21	27,37	25,98	25,23	23,92	2,51	2,45	2,34	2,27	2,19
Banco Ripley	20,23	19,92	21,21	20,09	18,96	4,74	4,68	4,91	4,61	4,27
Rabobank Chile	-3,65	-9,62	-0,18	---	---	-0,28	-0,87	-0,02	---	---
Banco Consorcio	13,33	14,18	13,81	13,55	12,58	1,46	1,61	1,63	1,61	1,48
Banco Penta	-0,19	-5,57	---	---	---	-0,09	-3,56	---	---	---
Banco Paris	-12,01	-24,39	---	---	---	-6,54	-15,79	---	---	---
Banco BTG Pactual Chile	0,41	-1,64	-1,77	-1,28	1,68	0,17	-0,72	-0,76	-0,49	0,55
China Construction Bank, Agencia en Chile	---	---	---	-3,30	-2,52	---	---	---	-2,23	-1,46
Banco Bilbao Vizcaya Argentaria, Chile	9,83	10,14	12,00	12,75	11,93	0,57	0,60	0,71	0,76	0,72
Sistema Bancario	12,85	11,63	12,11	12,20	11,95	1,02	0,95	1,01	1,03	1,00

Anexo N° 6.12 Evolución trimestral indicador de eficiencia por banco (gastos operacionales / ingresos operacionales), %.

Instituciones	sep'16	dic'16	mar'17	jun'17	sep'17
Banco de Chile	45,14	45,16	45,19	44,29	45,67
Banco Internacional	64,43	64,52	64,76	60,91	64,60
Banco del Estado de Chile	61,78	61,29	59,52	60,48	62,12
Scotiabank Chile	56,34	55,89	53,09	52,81	51,56
Banco de Crédito e Inversiones	53,24	53,80	52,04	52,68	52,71
Banco do Brasil S.A.	99,87	94,17	99,56	100,21	102,70
Banco Bice	49,83	50,69	49,34	50,03	51,53
HSBC Bank (Chile)	57,55	81,32	64,55	55,64	56,96
Banco Santander-Chile	43,95	44,35	41,37	42,22	42,34
Itaú Corpbanca	64,44	71,19	66,99	60,91	65,80
Jp Morgan Chase Bank, N.A.	55,67	60,65	60,38	94,94	91,16
Banco de la Nación Argentina	137,39	131,34	140,00	127,48	150,00
The Bank of Tokyo-Mitsubishi Ufj, Ltd.	125,89	86,03	100,12	97,97	91,69
Banco Security	61,15	64,58	57,51	54,95	52,74
Banco Falabella	47,06	46,71	46,10	45,49	45,61
Banco Ripley	55,10	52,30	51,32	52,93	53,37
Rabobank Chile	108,29	94,03	44,03	---	---
Banco Consorcio	32,27	31,31	29,25	29,43	31,54
Banco BTG Pactual Chile	117,62	149,86	105,82	90,17	70,70
China Construction Bank, Agencia en Chile	-62,15	-63,52	-272,66	183,48	149,60
Banco Bilbao Vizcaya Argentaria, Chile	63,30	61,48	52,65	53,59	54,40
Sistema Bancario	53,05	53,90	51,45	51,08	52,05



www.sbif.cl