

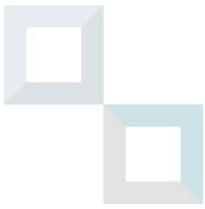

Superintendencia
de Bancos
e Instituciones
Financieras
Chile

The background of the lower half of the page is a dark teal color. It features a grid of squares, some of which are slightly offset, creating a 3D effect. Large, dark, 3D letters are scattered across the background, including 'AN', 'FIN', and 'RENCIA'.

Panorama Bancario 2do Trimestre 2017



Panorama Bancario

2do Trimestre

2017

1. Resumen

Al término del segundo trimestre de 2017 el Sistema Bancario estaba compuesto por 20 instituciones, debido a la disolución anticipada de Rabobank en may'17.

Al 30 de junio de 2017 las colocaciones del Sistema Bancario consolidado ascendieron a MM\$ 154.929.272, creciendo en doce meses un 3,05 %, por debajo de lo registrado el año anterior (6,56 % jun'16). Esta desaceleración se explicó, principalmente, por la menor expansión de la cartera comercial en doce meses (de 6,10 % a 0,36 %), acompañado por vivienda, aunque en menor medida (de 9,93 % a 7,19 %); pese al repunte observado en consumo en el mismo periodo (de 2,92 % a 4,83 %). Por su parte, al excluir de las colocaciones, el importe en el exterior, se observó un menor crecimiento interanual (de 4,83 % a 2,82 %).

Las colocaciones comerciales en Chile cayeron un 0,17 % en un año (alza 3,65 % jun'16). La disminución de la actividad se explicó, principalmente, por una caída en las operaciones de comercio exterior en 8,40 %. Asimismo, las colocaciones para vivienda, sin el importe en el exterior, se desaceleraron en doce meses, acentuándose al cierre de 2016 para luego recuperarse levemente alcanzando en jun'17 una tasa de 7,17 %, variación que estuvo levemente por debajo del sistema consolidado. Por otro lado, consumo en Chile fue la única cartera que creció sostenidamente en el periodo de un año, alcanzando una tasa de 5,52 %, por sobre el sistema consolidado.

Respecto a la calidad de la cartera de créditos, el índice de provisiones sobre colocaciones mejoró en doce meses, alcanzando un 2,49 % (2,51 % jun'16), principalmente por menores provisiones en la cartera de vivienda junto con el crecimiento de todas las carteras. Por su parte, el índice de morosidad de 90 días o más se incrementó respecto de junio de 2016, de 1,81 % a 1,86 %; y la cartera deteriorada avanzó de 5,02 % a 5,15 %, en igual periodo, en ambos casos debido a las colocaciones comerciales y de consumo.

Al desagregar la actividad económica comercial en Chile por los principales sectores, se observó una expansión en Establecimientos Financieros de 10,47 % en doce meses, seguido de Servicios (comunales, sociales y personales) con un 2,42 %. Por el contrario, los sectores Comercio y Construcción disminuyeron en 2,97 % y 2,28 %, respectivamente.

En términos del número de deudores del Sistema Bancario, sin considerar filiales, se registró un aumento de 2,35 % anual, totalizando 5.263.512.

Respecto de la solvencia, se registró un alza de la fortaleza patrimonial del Sistema Bancario con un índice de adecuación de capital de 13,63 %, por sobre el obtenido un año atrás (13,51 %).

A junio de 2017 la utilidad neta acumulada fue de MMM\$ 1.240.764, creciendo un 16,05 % en doce meses, explicado principalmente por un mayor margen de intereses y comisiones netas. La rentabilidad, medida sobre el patrimonio promedio (ROAE)⁽¹⁾, alcanzó un 12,20 % y, medida sobre activos promedio (ROAA)⁽¹⁾, a un 1,03 %, ambas menores a los registrados doce meses atrás.

Cuadro N° 1.1 Principales indicadores del Sistema Bancario, %.

| | jun'16 | sep'16 | dic'16 | mar'17 | jun'17 |
|--|--------|--------|--------|--------|--------|
| Actividad variación 12 meses | | | | | |
| Colocaciones | 6,56 | 4,59 | 2,66 | 3,46 | 3,05 |
| Colocaciones sin importe en el exterior ^(*) | 4,83 | 2,61 | 2,84 | 2,82 | 2,82 |
| Comercial | 6,10 | 3,79 | 0,55 | 0,98 | 0,36 |
| Consumo | 2,92 | 3,79 | 3,24 | 5,97 | 4,83 |
| Vivienda | 9,93 | 8,92 | 6,46 | 6,72 | 7,19 |
| Actividad variación 3 meses | | | | | |
| Colocaciones | 1,18 | 0,62 | 1,31 | 0,31 | 0,78 |
| Colocaciones sin importe en el exterior ^(*) | 0,92 | 0,64 | 1,32 | -0,08 | 0,92 |
| Comercial | 0,64 | 0,25 | 0,32 | -0,22 | 0,01 |
| Consumo | 0,48 | 1,13 | 3,13 | 1,12 | -0,60 |
| Vivienda | 1,41 | 1,31 | 1,96 | 1,88 | 1,86 |
| Rentabilidad | | | | | |
| ROE | 12,12 | 11,99 | 11,04 | 13,97 | 13,84 |
| ROAE | 13,41 | 12,85 | 11,63 | 12,11 | 12,20 |
| ROA | 1,01 | 1,02 | 0,93 | 1,17 | 1,16 |
| ROAA | 1,05 | 1,02 | 0,95 | 1,01 | 1,03 |
| Eficiencia operativa | | | | | |
| Gastos oper. sobre ingresos oper. | 53,05 | 53,05 | 53,90 | 51,45 | 51,08 |
| Gastos oper. sobre activos totales | 1,10 | 1,68 | 2,26 | 2,24 | 4,52 |
| Solvencia (adecuación de capital) | 13,51 | 13,76 | 13,78 | 13,55 | 13,63 |
| Indicador de provisiones | 2,51 | 2,50 | 2,50 | 2,51 | 2,49 |
| Cartera con morosidad de 90 días o más | 1,81 | 1,83 | 1,85 | 2,00 | 1,86 |
| Cartera deteriorada | 5,02 | 5,03 | 5,10 | 5,20 | 5,15 |

(*) Desde oct'15 se publican los montos de las filiales y sucursales que los bancos poseen en el exterior. Banco del Estado tiene una sucursal en EE.UU., BCI tiene una sucursal y una filial en EE.UU. e Itaú Corpbanca tiene una sucursal en EE.UU. y una filial en Colombia.

Gráfico N° 1.1 Resultado acumulado del Sistema Bancario, \$MMM.

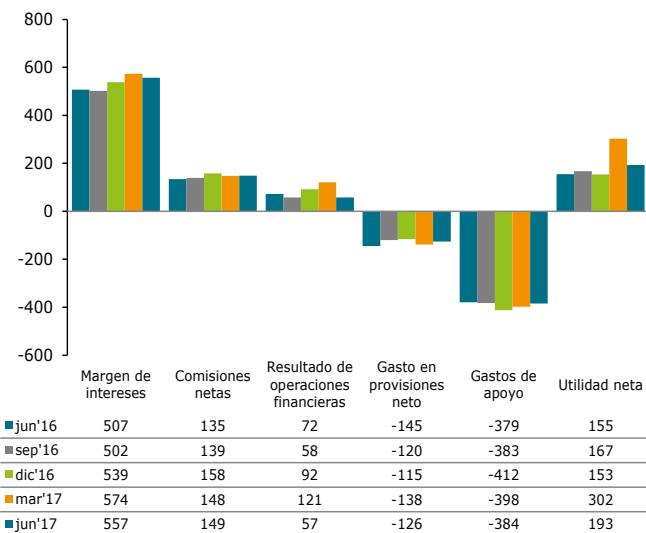

(1) ROAE (Return On Average Equity) y ROAA (Return On Average Assets) consideran los resultados reales del ejercicio doce meses móviles y el promedio del stock de patrimonio o activos, según corresponda, de los respectivos doce meses de resultados más el periodo que antecede a estos doce meses.

2. Actividad

Cuadro N° 2.1

Principales componentes del balance del Sistema Bancario.

| | jun'17 | | Var. 12 meses (%) | | | Var. 3 meses (%) | | |
|---|--------------------|----------------|-------------------|-------------|-------------|------------------|--------------|--------------|
| | MM\$ | MMUS\$ | abr'17 | may'17 | jun'17 | abr'17 | may'17 | jun'17 |
| Colocaciones | 154.929.272 | 233.605 | 3,81 | 2,16 | 3,05 | 1,55 | 0,88 | 0,78 |
| Colocaciones comerciales | 89.170.400 | 134.453 | 1,97 | -0,58 | 0,36 | 1,36 | 0,12 | 0,01 |
| Colocaciones a personas | 63.669.535 | 96.002 | 6,15 | 6,49 | 6,42 | 1,45 | 1,76 | 1,05 |
| Colocaciones de consumo | 20.587.809 | 31.043 | 5,06 | 5,49 | 4,83 | 0,66 | 1,14 | -0,60 |
| Colocaciones para vivienda | 43.081.726 | 64.959 | 6,69 | 6,98 | 7,19 | 1,83 | 2,07 | 1,86 |
| Adeudado por bancos (*) | 2.501.179 | 3.771 | -28,35 | -18,56 | -24,98 | -20,68 | 9,61 | 9,67 |
| Instrumentos financieros no derivados | 27.038.808 | 40.770 | 8,95 | 11,26 | 15,40 | 2,56 | 0,12 | 2,91 |
| Instrumentos para negociación | 9.349.620 | 14.098 | 10,04 | 6,66 | 16,83 | 2,12 | -3,36 | 1,94 |
| Instrumentos de inversión | 17.689.188 | 26.672 | 8,38 | 13,61 | 14,65 | 2,80 | 1,88 | 3,44 |
| Disponibles para la venta | 17.424.274 | 26.273 | 8,41 | 13,66 | 15,88 | 2,81 | 2,09 | 3,76 |
| Hasta el vencimiento | 264.914 | 399 | 6,27 | 10,58 | -32,49 | 1,71 | -10,22 | -14,32 |
| Instrumentos financieros derivados (activos) | 8.272.272 | 12.473 | -13,83 | -11,94 | -20,04 | -2,14 | 0,14 | -4,70 |
| Derivados para negociación | 7.596.753 | 11.455 | -12,66 | -10,47 | -19,70 | -2,43 | -1,13 | -5,80 |
| Derivados para coberturas contables | 675.519 | 1.019 | -26,96 | -26,12 | -23,67 | 2,03 | 17,71 | 9,79 |
| Activos | 214.423.926 | 323.312 | 1,94 | 1,19 | 1,06 | 0,71 | 1,14 | -0,35 |
| Depósitos totales | 122.806.979 | 185.171 | 0,80 | 0,01 | 0,03 | 1,10 | 1,25 | 0,41 |
| Depósitos a la vista | 41.996.780 | 63.324 | 4,42 | 3,39 | 3,14 | 5,70 | 2,40 | 1,70 |
| Depósitos a plazo | 80.810.199 | 121.847 | -1,04 | -1,67 | -1,51 | -1,22 | 0,67 | -0,25 |
| Obligaciones con bancos (del país, del exterior y BCCh) | 9.881.970 | 14.900 | -7,41 | -15,91 | -6,86 | 4,68 | -0,95 | 5,71 |
| Instrumentos de deuda emitidos | 41.550.883 | 62.651 | 15,13 | 12,45 | 13,15 | 2,35 | 1,91 | 0,40 |
| Letras de crédito | 1.328.801 | 2.004 | -16,55 | -16,40 | -16,18 | -3,95 | -3,77 | -3,75 |
| Bonos corrientes (ordinarios) | 34.519.653 | 52.049 | 20,60 | 17,06 | 17,38 | 2,97 | 2,43 | 0,76 |
| Bonos subordinados | 5.600.333 | 8.444 | -2,66 | -2,79 | -0,35 | 0,26 | 0,17 | -0,77 |
| Bonos hipotecarios | 102.096 | 154 | -6,07 | -6,08 | -6,08 | -0,71 | -0,69 | -0,69 |
| Instrumentos financieros derivados (pasivos) | 7.880.178 | 11.882 | -14,50 | -13,60 | -21,22 | -2,47 | -2,73 | -6,83 |
| Derivados para negociación | 7.187.616 | 10.838 | -16,86 | -16,02 | -23,13 | -2,50 | -1,93 | -6,16 |
| Derivados para coberturas contables | 692.562 | 1.044 | 22,41 | 25,82 | 6,07 | -2,12 | -10,61 | -13,32 |
| Pasivos | 196.498.180 | 296.283 | 1,93 | 1,10 | 1,01 | 0,89 | 1,29 | -0,36 |
| Patrimonio | 17.925.746 | 27.029 | 1,99 | 2,19 | 1,60 | -1,22 | -0,50 | -0,21 |
| Provisiones constituidas de créditos (**) | -3.860.244 | -5.821 | 3,22 | 2,38 | 2,40 | 0,80 | 0,58 | 0,21 |
| Créditos contingentes | 47.564.285 | 71.718 | 6,86 | 4,60 | 5,18 | 0,82 | 2,36 | 2,16 |

(*) Excluye Banco Central de Chile.

(**) Considera las provisiones de cada una de las carteras más las provisiones de adeudado por bancos.

A fines del segundo trimestre del año en curso el Sistema Bancario lo componían 20 instituciones, tras la disolución anticipada de Rabobank en may'17.

Gráfico N° 2.1

Evolución de las colocaciones totales y por cartera (consolidadas).
Variación real anual, %.

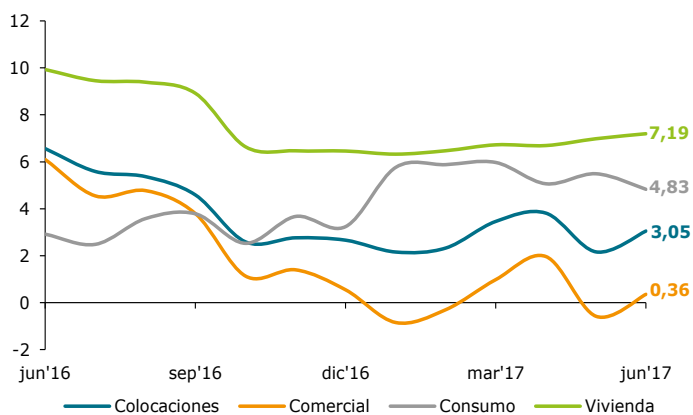

La actividad, medida por el crecimiento de las colocaciones que, al 30 de junio de 2017 totalizaron MM\$ 154.929.272, registró un aumento real de 3,05 % en doce meses, inferior al 6,56 % obtenido hace un año atrás y menor al 3,46 % alcanzado al cierre del trimestre anterior. El menor crecimiento anual obedeció, principalmente, a una desaceleración en empresas como se muestra en el Gráfico N° 2.1.

Al desagregar la actividad por tipo de cartera, se observó un incremento en empresas de solo un 0,36 % anual (6,10 % jun'16), debido a un menor alza en los préstamos comerciales de 1,15 % (8,51 % jun'16) segmento que concentraba al cierre de junio de 2017, el 76 % de las colocaciones a empresas. Dicha trayectoria obedeció a la desaceleración de los préstamos comerciales en el país, cuya variación alcanzó un 0,69 % (5,40 % jun'16), rubro que acumula el 67 % de las colocaciones a empresas, y a la mayor

caída de los créditos de comercio exterior en 10,59 % (-4,66 % jun'16). Se debe señalar que dichas causas se acentuaron en el mes de mayo, cayendo la cartera comercial en 0,58 %, medido en doce meses, recuperándose al mes siguiente, como ya se ha analizado.

Por su parte, las colocaciones de consumo se incrementaron un 4,83 % interanual, por sobre el 2,92 % observado hace un año atrás. A nivel de producto, la mayor actividad en consumo se produjo, principalmente, en los créditos de consumo en cuotas (4,06 %) y en los deudores por tarjetas de crédito (6,66 %) respecto de un año atrás (1,72 % y 5,72 % jun'16, en cada caso). No obstante, en el segundo trimestre se observó una leve desaceleración respecto del cierre del trimestre anterior (5,97 % anual).

A su vez, la cartera de vivienda mostró una desaceleración, medida en doce meses, incrementándose un 7,19 %, distante del alza de 9,93 % de jun'16, aunque mayor al 6,72 % del trimestre anterior. Se debe tener presente que la actividad en vivienda bajó entre los meses de oct'16 y may'17, ubicándose en el rango del 6 %, alcanzando el mínimo valor en ene'17 con un 6,33 % anual, para luego recuperarse y superar el 7 % al cierre del segundo semestre de 2017.

En el Gráfico N° 2.2 se observa la trayectoria de crecimiento de las colocaciones y por cartera, sin importe en el exterior. Al excluir las colocaciones de las filiales y sucursales en el exterior, que totalizaron MM\$ 11.800.808, la variación en la actividad alcanzó un 2,82 %, por debajo del sistema consolidado y similar a la del cierre del trimestre anterior; mostrando una trayectoria descendente respecto de un año atrás (4,83 % jun'16). Las colocaciones sin el importe en el exterior ascendieron a MM\$ 143.128.384.

Gráfico N° 2.2

Evolución de las colocaciones totales y por cartera (sin importe exterior). Variación real anual, %.

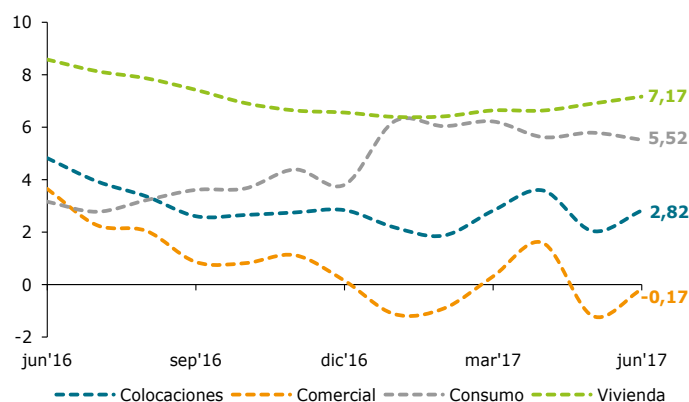

Las colocaciones comerciales en Chile registraron una disminución de un 0,17 %, mostrando una caída en el crecimiento respecto del cierre del trimestre anterior que fue de 0,32 %. Sin embargo dicha tasa se compara positivamente respecto de la fuerte caída observada en may'17 (-1,19 %). La disminución de la actividad en doce meses se explicó, principalmente, por una caída en las operaciones de comercio exterior en 8,40 %.

La tasa de crecimiento de consumo, excluyendo las colocaciones de las filiales en el exterior, alcanzó un 5,52 %, ubicándose por sobre el sistema consolidado (4,83 %), pero por debajo de la tasa del cierre del trimestre anterior, 6,22 %. Por su parte, la cartera de vivienda registró el mayor crecimiento en lo que va del año, alcanzando un 7,17 %, no obstante por debajo del 8,58 % de jun'16. Aun así, mostró una recuperación en la trayectoria, a partir de ene'17.

En jun'17 los instrumentos financieros no derivados ascendían a MM\$ 27.038.808 y concentraban el 17,45 % de los activos totales, componiéndose en un 65,42 % por instrumentos de inversión (disponibles para la venta y hasta el vencimiento) y en un 34,58 % por instrumentos de negociación (Cuadro N° 2.2 y Gráfico N° 2.3). En relación a un año atrás, los instrumentos de negociación crecieron un 16,83 % y los de inversión un 14,65 %.

Cuadro N° 2.2

Componentes instrumentos financieros no derivados y derivados, MM\$.

| Instrumentos financieros no derivados | jun'17 | Del Estado y Banco Central de Chile | Otros instrumentos emitidos en el país | Instrumentos emitidos en el exterior | Inversiones en fondos mutuos |
|--|-------------------|-------------------------------------|--|--------------------------------------|------------------------------|
| De negociación | 9.349.620 | 4.296.807 | 4.007.282 | 596.166 | 449.365 |
| De inversión (Disponibles para la venta) | 17.424.274 | 6.922.076 | 6.308.686 | 4.193.512 | --- |
| De inversión (Hasta el vencimiento) | 264.914 | 30.221 | 14.482 | 220.211 | --- |
| Total | 27.038.808 | | | | |

| Instrumentos financieros derivados (activos) | jun'17 | Forwards | Swaps | Opciones Call | Opciones Put | Futuros | Otros |
|--|------------------|----------|-----------|---------------|--------------|---------|-------|
| Para negociación | 7.596.753 | 940.359 | 6.642.839 | 6.018 | 7.020 | 41 | 476 |
| Para cobertura | 675.519 | 57.330 | 618.189 | 0 | 0 | 0 | 0 |
| Total | 8.272.272 | | | | | | |

| Instrumentos financieros derivados (pasivos) | jun'17 | Forwards | Swaps | Opciones Call | Opciones Put | Futuros | Otros |
|--|------------------|----------|-----------|---------------|--------------|---------|-------|
| Para negociación | 7.187.616 | 895.742 | 6.274.338 | 4.466 | 11.398 | 0 | 1.672 |
| Para cobertura | 692.562 | 12.089 | 680.473 | 0 | 0 | 0 | 0 |
| Total | 7.880.178 | | | | | | |

Por su parte, los instrumentos financieros derivados en cuentas de activo, ascendían a MM\$ 8.272.272 correspondiendo en un 91,83 % (MM\$ 7.596.753) a instrumentos de negociación y en un 8,17 % (MM\$ 675.519) a instrumentos para cobertura. En cuentas de pasivo se registraban instrumentos por MM\$ 7.880.178, de los cuales el 91,21 % clasificaba para negociación y el saldo, para cobertura (Cuadro N° 2.2).

Gráfico N° 2.3

Componentes instrumentos financieros no derivados, %.

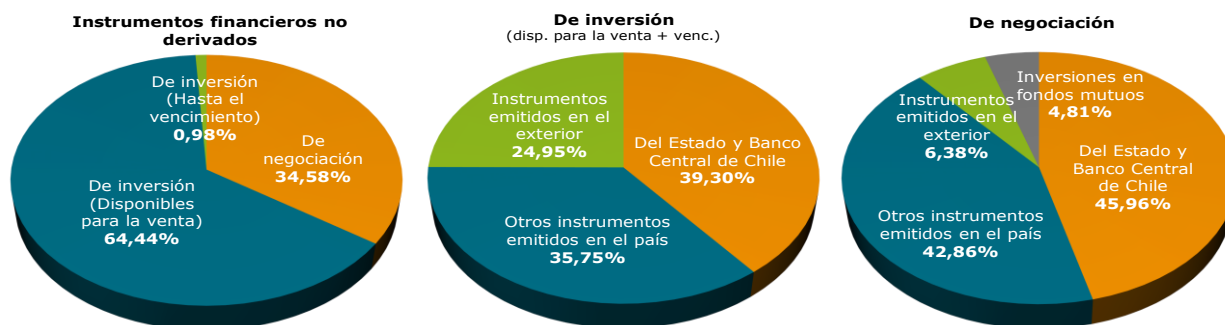

Cuadro N° 2.3

Participación instrumentos financieros derivados activos y pasivos, % y MM\$.

| | Activos | | Pasivos | |
|---------------|------------------|----------------|------------------|----------------|
| | Para negociación | Para cobertura | Para negociación | Para cobertura |
| Forwards | 12,38 | 8,49 | 12,46 | 1,75 |
| Swaps | 87,44 | 91,51 | 87,29 | 98,25 |
| Opciones Call | 0,08 | 0,00 | 0,06 | 0,00 |
| Opciones Put | 0,09 | 0,00 | 0,16 | 0,00 |
| Futuros | 0,00 | 0,00 | 0,00 | 0,00 |
| Otros | 0,01 | 0,00 | 0,02 | 0,00 |
| MM\$ | 7.596.753 | 675.519 | 7.187.616 | 692.562 |

El Cuadro N° 2.3, muestra la participación de los instrumentos financieros derivados, forwards, swaps, opciones call, opciones put, futuros, y otros, tanto en el activo como el pasivo a jun'17.

Respecto de las fuentes de financiamiento a jun'17, los depósitos totales representaban el 79,27 % de las colocaciones. De estos, un 52,16 % correspondía a depósitos a plazo y un 27,11 % a depósitos a la vista. Los depósitos totales crecieron en doce meses solo un 0,03 % (7,91 % jun'16), influenciado por la contracción de los depósitos a plazo en 1,51 % (alza 5,64 % jun'16) y por una menor alza de los depósitos vista en 3,14 % (12,80 % jun'16).

Los instrumentos de deuda emitidos, equivalentes a un 26,82 % de las colocaciones, crecieron un 13,15 % en doce meses (4,39 % jun'16). La mayor expansión anual obedeció, principalmente, al crecimiento de los bonos corrientes, en un 17,38 % (6,72 % jun'16).

Por último, el patrimonio por MM\$ 17.925.746 se incrementó en 1,60 % en doce meses (11,96 % jun'16). Esta menor variación se explicó, principalmente, porque al cierre del trimestre jun'16, se encontraba incorporado el aumento de capital producto de la fusión de los ex bancos Itaú Chile y Corpbanca (abr'16) aumentando la base de comparación del indicador.

Cuadro N° 2.4

Participación principales fuentes de financiamiento sobre colocaciones, %.

| | jun'16 | sep'16 | dic'16 | mar'17 | jun'17 |
|--------------------------------|--------|--------|--------|--------|--------|
| Depósitos totales | 81,66 | 79,75 | 81,57 | 79,56 | 79,27 |
| Depósitos a la vista | 27,08 | 25,46 | 27,31 | 26,86 | 27,11 |
| Depósitos a plazo | 54,58 | 54,30 | 54,25 | 52,70 | 52,16 |
| Obligaciones con bancos | 7,06 | 6,54 | 6,80 | 6,08 | 6,38 |
| Instrumentos de deuda emitidos | 24,43 | 25,25 | 25,72 | 26,92 | 26,82 |
| Patrimonio | 11,74 | 11,85 | 11,76 | 11,68 | 11,57 |

El Cuadro N° 2.4, registra la participación de las principales fuentes de financiamiento sobre las colocaciones totales, destacándose una baja en la participación de los depósitos totales y una creciente alza de los instrumentos de deuda emitidos, en ambos casos coherente con las variaciones experimentadas respecto de doce meses atrás.

En términos de cuota de mercado, el Cuadro N° 2.5 presenta la participación de los principales bancos sobre el total de colocaciones al cierre del segundo trimestre del año 2017. Banco Santander-Chile lideró y conservó su posición, desde hace más de un año con un 17,53 %. Banco de Chile ocupó el segundo lugar con una participación de 16,79 %, seguido del Banco de Crédito e Inversiones con la tercera posición con un 14,15 %. En el cuarto lugar se ubicó Banco del Estado con una participación de 14,56 %; mientras que, Itaú Corpbanca se mantuvo en el quinto lugar con un 13,81 % (luego de haberse encontrado en el tercer lugar hasta sep'16).

Al cierre del segundo trimestre de 2017, los diez bancos con mayor participación en colocaciones del sistema representaban el 97,52 % del total de colocaciones.

Cuadro N° 2.5

Participación en colocaciones. Información consolidada, %.

| Institución | jun-16 | sep-16 | dic-16 | mar-17 | abr-17 | may-17 | jun-17 |
|--|---------------|---------------|---------------|---------------|---------------|---------------|---------------|
| Banco Santander-Chile | 17,97 | 18,06 | 17,97 | 17,99 | 17,95 | 17,69 | 17,53 |
| Banco de Chile | 17,08 | 17,10 | 17,08 | 16,85 | 16,70 | 16,86 | 16,79 |
| Banco de Crédito e Inversiones | 14,35 | 14,60 | 14,89 | 14,82 | 14,89 | 15,05 | 15,11 |
| Banco del Estado de Chile | 14,08 | 13,98 | 14,08 | 13,97 | 14,10 | 14,22 | 14,56 |
| Itaú Corpbanca | 14,89 | 14,63 | 14,00 | 13,95 | 13,87 | 13,95 | 13,81 |
| Scotiabank Chile | 5,81 | 5,72 | 5,85 | 6,15 | 6,17 | 6,23 | 6,32 |
| Banco Bilbao Vizcaya Argentaria, Chile | 6,12 | 6,10 | 6,12 | 6,23 | 6,27 | 6,26 | 6,19 |
| Banco Security | 2,87 | 2,89 | 2,95 | 2,97 | 2,96 | 2,98 | 2,98 |
| Banco Bice | 2,77 | 2,86 | 2,88 | 2,93 | 2,96 | 3,01 | 2,97 |
| Banco Consorcio | 1,14 | 1,18 | 1,24 | 1,23 | 1,25 | 1,26 | 1,26 |
| Banco Falabella | 1,00 | 1,01 | 1,02 | 1,03 | 1,02 | 1,03 | 1,02 |
| Banco Internacional | 0,58 | 0,60 | 0,61 | 0,63 | 0,63 | 0,65 | 0,66 |
| Banco Ripley | 0,50 | 0,49 | 0,51 | 0,50 | 0,49 | 0,50 | 0,50 |
| HSBC Bank (Chile) | 0,16 | 0,16 | 0,15 | 0,14 | 0,13 | 0,13 | 0,13 |
| Sistema Bancario | 100,00 | 100,00 | 100,00 | 100,00 | 100,00 | 100,00 | 100,00 |

Al medir el desempeño de la actividad por institución, destacó, al cierre del primer semestre de 2017, Scotiabank debido a que lideró el crecimiento de las colocaciones con un 12,05 %, seguido de Bice con un 10,61 % y BCI con un 8,50 %. Más atrás, se ubicaron los bancos Security, Estado, Falabella, BBVA y Ripley que se expandieron a tasas por sobre el promedio del sistema.

Gráfico N° 2.4

Dispersión de los niveles de actividad al interior del Sistema bancario. Variación real anual, %.

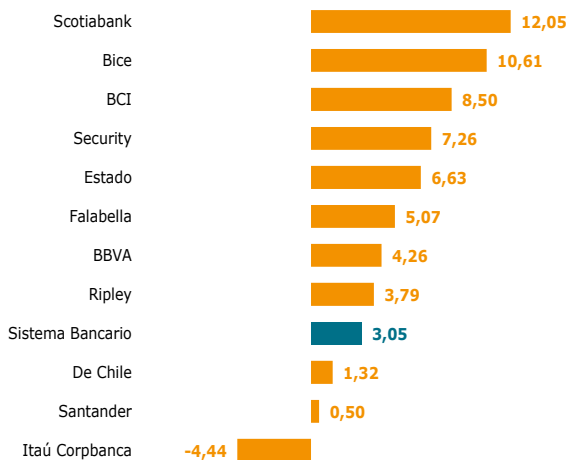

Por el contrario, los bancos Santander, De Chile e Itaú Corpbanca se ubicaron por debajo de la media del sistema, alcanzando el último, una tasa negativa medida en doce meses de 4,44 % (Gráfico N° 2.4).

Respecto de la composición de las colocaciones por institución, se observa que los principales bancos del sistema se concentraban en la cartera de empresas. Los bancos Bice y Security mantuvieron la mayor participación en ese segmento con un 80,05 % y 79,00 % de sus colocaciones y tasas de crecimiento anual de 9,44 % y 8,70 %, respectivamente.

En las colocaciones para la vivienda, los bancos BBVA y Estado registraron las mayores concentraciones, con participaciones de 38,01 % y 37,60 % y tasas de crecimiento anual de 7,03 % y 3,79 %, en cada caso.

Gráfico N° 2.5

Distribución de las colocaciones según tipo de cartera. %.

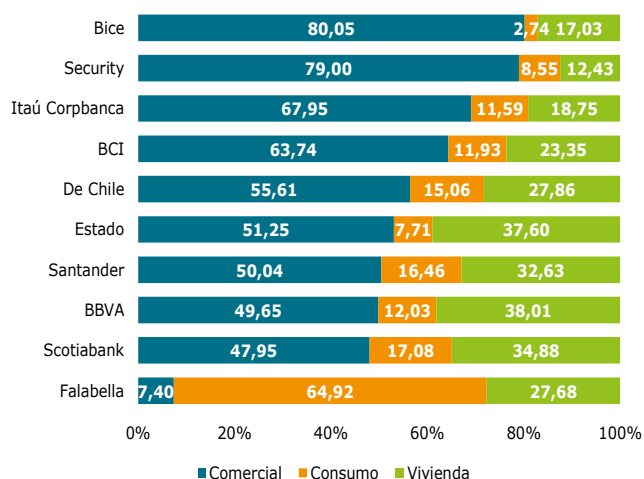

En materia de consumo, los bancos Falabella y Scotiabank concentraron las mayores participaciones al cierre del segundo trimestre, con un 64,92 % y 17,08 %, y tasas de crecimiento anual de 9,50 % y 18,69 %, respectivamente. (Gráfico N° 2.5).

Respecto del crecimiento, medido en doce meses, por tipo de cartera, se observó en el caso de las colocaciones comerciales que los bancos De Chile, Santander e Itaú Corpbanca registraron caídas al cierre de jun'17 y que en el Banco de Chile ha sido más bien sostenida en los últimos trimestres. En consumo, se destacó la clara tendencia al alza observada en el Banco del Estado, desde principio de año y en la cartera de vivienda, se debe mencionar la desaceleración observada a nivel global en los últimos doce meses, no obstante distinguirse una leve recuperación a partir de mar'17, sobresaliendo los bancos BCI, Scotiabank y Bice con tasas de crecimiento sobre el 15 %. (Cuadro N° 2.6).

Cuadro N° 2.6

Evolución de las tasas de variación anual de las colocaciones según tipo de cartera de principales bancos, %.

| | jun'16 | | | sep'16 | | | dic'16 | | | mar'17 | | | jun'17 | | |
|--|-------------|-------------|-------------|-------------|-------------|-------------|-------------|-------------|-------------|-------------|-------------|-------------|-------------|-------------|-------------|
| | Comercial | Consumo | Vivienda | Comercial | Consumo | Vivienda | Comercial | Consumo | Vivienda | Comercial | Consumo | Vivienda | Comercial | Consumo | Vivienda |
| Banco Bice | -0,47 | -3,33 | 14,32 | 1,49 | -3,11 | 14,16 | 2,66 | 1,54 | 14,97 | 7,44 | 2,85 | 15,68 | 9,44 | 4,04 | 16,80 |
| Banco Bilbao Vizcaya Argentaria, Chile | -0,52 | 0,33 | 9,44 | -3,99 | 0,89 | 7,94 | -4,01 | 0,58 | 5,49 | 5,53 | 0,94 | 3,83 | 5,44 | 1,96 | 3,79 |
| Banco de Chile | 1,70 | 7,23 | 9,65 | -3,43 | 6,25 | 6,92 | -2,23 | 3,48 | 5,10 | -1,59 | 2,75 | 6,12 | -0,78 | 0,32 | 6,73 |
| Banco de Crédito e Inversiones | 25,99 | 13,10 | 20,87 | 24,34 | 13,13 | 21,28 | 7,88 | 6,61 | 8,43 | 6,45 | 8,65 | 11,93 | 5,83 | 9,29 | 15,35 |
| Banco del Estado de Chile | 18,63 | -5,35 | 8,96 | 13,77 | -4,58 | 8,26 | 5,97 | -1,69 | 7,29 | 0,28 | 7,47 | 7,17 | 2,83 | 8,97 | 7,03 |
| Banco Falabella | 26,84 | 4,56 | 0,80 | 25,69 | 5,64 | 0,95 | 26,01 | 6,51 | 1,13 | -12,27 | 10,91 | 0,87 | -12,69 | 9,50 | 0,97 |
| Banco Ripley | 287,90 | -1,69 | -11,21 | 283,69 | -0,62 | -10,73 | 275,77 | 1,89 | -10,52 | -18,66 | 5,44 | -10,26 | -19,78 | 4,71 | -10,79 |
| Banco Santander-Chile | -0,24 | 1,72 | 11,69 | -2,71 | 3,05 | 9,92 | 1,22 | 4,21 | 7,31 | 0,39 | 6,00 | 5,31 | -2,40 | 3,01 | 4,04 |
| Banco Security | 6,41 | 4,29 | 1,94 | 4,84 | 4,65 | 1,77 | 8,72 | 2,91 | 0,13 | 9,84 | 5,73 | -1,04 | 8,70 | 5,89 | -0,39 |
| Itaú Corpbanca | 247,93 | 247,11 | 151,07 | 239,54 | 247,36 | 147,94 | 211,51 | 241,55 | 146,60 | 209,29 | 251,77 | 147,94 | -7,44 | -0,27 | 2,70 |
| Scotiabank Chile | 18,37 | 9,74 | 12,62 | 3,61 | 10,53 | 11,42 | -2,80 | 11,27 | 12,29 | 6,09 | 17,74 | 13,90 | 9,52 | 18,69 | 15,05 |
| Sistema Bancario | 6,10 | 2,92 | 9,93 | 3,79 | 3,79 | 8,92 | 0,55 | 3,24 | 6,46 | 0,98 | 5,97 | 6,72 | 0,36 | 4,83 | 7,19 |

En términos de actividad económica (Cuadro N° 2.7), al cierre del segundo trimestre de 2017 las colocaciones comerciales (sin considerar filiales) se concentraban en un 50,47 %, por sobre un año atrás (47,86 %), en los dos rubros asociados a servicios “Establecimientos financieros, seguros y bienes inmuebles y servicios” y “Servicios comunales, sociales y personales”; al igual que los sectores Manufacturero y Servicios básicos (electricidad, gas y agua), que se incrementaron marginalmente en dicho periodo. Por el contrario, el resto de los sectores disminuyó su importancia relativa. De esta forma, las colocaciones comerciales registraron una expansión de 0,56 % en doce meses, explicado principalmente por los sectores económicos Establecimientos financieros (participación 23,63 %) que creció un 10,47 % y Servicios comunales, sociales y personales (participación 26,85 %) que se incrementó en un 2,42 %. Bastante más alejados se hallaron los sectores Industria manufacturera y Electricidad, gas y agua (participaciones de 7,73 % y 3,69 %, respectivamente) con crecimientos que alcanzaron un 1,59 % y 1,99 %, cada uno. El resto de los sectores presentó tasas de crecimiento negativas.

El desglose por institución se encuentra en Anexo N° 6.4, Colocaciones empresas distribuidas por actividad económica e institución.

Cuadro N° 2.7 Colocaciones empresas por actividad económica (*). Participación, %.

| | | Variación real 12 meses | Part. subsector | jun'17 | | jun'16 | | |
|---|--|-------------------------------|--------------------|---------------------------------------|---|--------------------|---------------------------------------|---|
| | | | | Part. sector sobre Col. Totales | Part. sector sobre Total Empresas | Part. subsector | Part. sector sobre Col. Totales | Part. sector sobre Total Empresas |
| AGRICULTURA, GANADERIA, SILVICULTURA, INFRAESTRUCTURA PREDIAL, PESCA | Agricultura y ganadería excepto fruticultura | -2,04 | 54,15 | 2,15 | | 51,79 | 2,26 | |
| | Fruticultura | -4,06 | 24,25 | 0,96 | | 23,68 | 1,04 | |
| | Silvicultura y extracción de madera | -13,07 | 8,41 | 0,33 | 6,90 | 9,06 | 0,40 | 7,40 |
| | Pesca | -20,08 | 13,18 | 0,52 | | 15,46 | 0,68 | |
| | <i>Subtotal</i> | -6,30 | 100,00 | 3,98 | | 100,00 | 4,37 | |
| EXPLOTACION DE MINAS Y CANTERAS | Explotación de minas y canteras | -27,50 | 93,48 | 1,21 | | 85,11 | 1,73 | |
| | Producción de petróleo crudo y gas natural | -71,07 | 6,52 | 0,08 | 2,25 | 14,89 | 0,30 | 3,43 |
| | <i>Subtotal</i> | -33,99 | 100,00 | 1,30 | | 100,00 | 2,03 | |
| INDUSTRIA MANUFACTURERA | Industria de productos alimenticios, bebidas y tabacos | -0,74 | 28,63 | 1,28 | | 29,30 | 1,33 | |
| | Industria textil y del cuero | -4,83 | 5,20 | 0,23 | | 5,55 | 0,25 | |
| | Industria de la madera y muebles | -6,42 | 5,46 | 0,24 | | 5,93 | 0,27 | |
| | Industria del papel, imprentas y editoriales | 20,70 | 6,67 | 0,30 | 7,73 | 5,62 | 0,25 | 7,66 |
| | Industria de productos químicos derivados del petróleo, carbón, caucho y plástico | 5,74 | 24,64 | 1,10 | | 23,67 | 1,07 | |
| | Fabricación de productos minerales metálicos y no metálicos, maquinarias y equipos | 4,02 | 23,30 | 1,04 | | 22,76 | 1,03 | |
| | Otras industrias manufactureras | -13,70 | 6,10 | 0,27 | | 7,17 | 0,32 | |
| <i>Subtotal</i> | 1,59 | 100,00 | 4,46 | | 100,00 | 4,52 | | |
| ELECTRICIDAD, GAS Y AGUA | Electricidad, gas y agua | 1,99 | 100,00 | 2,13 | 3,69 | 100,00 | 2,15 | 3,64 |
| CONSTRUCCION | Construcción de viviendas | -15,97 | 42,28 | 2,69 | | 49,17 | 3,30 | |
| | Otras obras y construcciones | 10,96 | 57,72 | 3,67 | 11,03 | 50,83 | 3,41 | 11,35 |
| | <i>Subtotal</i> | -2,28 | 100,00 | 6,36 | | 100,00 | 6,70 | |
| COMERCIO | Comercio al por mayor | -0,13 | 55,60 | 4,25 | | 54,01 | 4,38 | |
| | Comercio al por menor, restaurantes y hoteles | -6,31 | 44,40 | 3,39 | 13,26 | 45,99 | 3,73 | 13,74 |
| | <i>Subtotal</i> | -2,97 | 100,00 | 7,64 | | 100,00 | 8,12 | |
| TRANSPORTE, ALMACENAMIENTO Y COMUNICACIONES | Transporte y almacenamiento | -7,43 | 85,47 | 2,30 | | 88,12 | 2,56 | |
| | Comunicaciones | 16,67 | 14,53 | 0,39 | 4,67 | 11,88 | 0,35 | 4,92 |
| | <i>Subtotal</i> | -4,56 | 100,00 | 2,69 | | 100,00 | 2,91 | |
| ESTABLECIMIENTOS FINANCIEROS, SEGUROS, BIENES INMUEBLES Y SERVICIOS | Establecimientos financieros y de seguros | 12,07 | 59,02 | 8,04 | | 58,17 | 7,39 | |
| | Bienes inmuebles y servicios prestados a empresas | 8,23 | 40,98 | 5,58 | 23,62 | 41,83 | 5,31 | 21,50 |
| | <i>Subtotal</i> | 10,47 | 100,00 | 13,62 | | 100,00 | 12,70 | |
| SERVICIOS COMUNALES, SOCIALES Y PERSONALES | Servicios comunales, sociales y personales | 2,42 | 100,00 | 15,48 | 26,85 | 100,00 | 15,57 | 26,36 |
| TOTAL EMPRESAS | | 0,56 | 100,00 | 57,66 | 100,00 | 100,00 | 59,08 | 100,00 |

(*) Las colocaciones corresponden al banco individual, es decir, no se consideran filiales.

Para mayor información visite el archivo Colocaciones regionales por actividad económica (Nueva versión) ubicado en: <http://www.sbif.cl/sbifweb/servlet/InfoFinanciera?indice=C.D.A&idContenido=16492>

Cuadro N° 2.8

Colocaciones Sistema Bancario distribuidas por región (*).
Participación, %.

| REGIÓN | jun'17 | jun'16 |
|---|---------------|---------------|
| Arica y Parinacota | 0,45 | 0,43 |
| Tarapaca | 1,32 | 1,32 |
| Antofagasta | 2,66 | 2,64 |
| Atacama | 0,71 | 0,74 |
| Coquimbo | 2,05 | 1,95 |
| Valparaiso | 4,78 | 4,66 |
| Metropolitana de Santiago | 73,08 | 73,65 |
| del Libertador General Bernardo O´Higgins | 1,92 | 1,88 |
| del Maule | 2,36 | 2,32 |
| del Biobío | 4,66 | 4,55 |
| de la Araucanía | 2,09 | 2,01 |
| de los Ríos | 0,80 | 0,78 |
| de los Lagos | 2,15 | 2,10 |
| Aisén del Gral. C. Ibañez del Campo | 0,27 | 0,26 |
| de Magallanes y Antártica Chilena | 0,70 | 0,69 |
| Total | 100,00 | 100,00 |

(*) Las colocaciones corresponden al banco individual, es decir, no se consideran filiales.

Para mayor información visite el archivo Colocaciones regionales por actividad económica (Nueva versión) ubicado en:
<http://www.sbif.cl/sbifweb/servlet/InfoFinanciera?indice=C.D.A&idContenido=16492>

Al 30 de junio de este año, las colocaciones distribuidas por región (Cuadro N° 2.8) se concentraban mayoritariamente en la Región Metropolitana con un 73,08 % participación un tanto menor a la obtenida en igual periodo del año anterior (73,65 %). Más atrás se ubicaron las regiones de Valparaíso (4,78 %), del Biobío (4,66 %), Antofagasta (2,66 %) y del Maule (2,36 %).

La apertura por entidad se encuentra en el Anexo N° 6.5, Colocaciones del Sistema Bancario distribuidas por región e institución.

A la misma fecha, las colocaciones por tipo de moneda se concentraron en un 17,88 % en moneda extranjera, por debajo del año anterior (19,00 % jun'16); destacando las colocaciones comerciales con un 26,28 %, más atrás consumo con un 6,62 % y vivienda con un 2,74 %. Estas dos últimas carteras se encuentran influenciadas por el importe en moneda extranjera provenientes de las filiales en el exterior de Itaú Corpbanca y BCI.

Asimismo, estos dos últimos bancos concentran el 28,36 % y el 24,84 % de las colocaciones en moneda extranjera del sistema (Cuadro N° 2.9 y Anexo N° 6.6).

Cuadro N° 2.9 Participación de las colocaciones por tipo de cartera en moneda extranjera, %.

| Instituciones | Participación Moneda Extranjera | | | | | | | |
|---|---------------------------------|-------------|-------------|--------------|--------------|-------------|-------------|--------------|
| | jun'17 | | | | jun'16 | | | |
| | Comercial | Consumo | Vivienda | Coloc. | Comercial | Consumo | Vivienda | Coloc. |
| China Construction Bank, Agencia en Chile | 81,54 | --- | --- | 85,46 | --- | --- | --- | --- |
| Banco do Brasil S.A. | 57,62 | --- | --- | 51,35 | 70,06 | --- | --- | 61,69 |
| HSBC Bank (Chile) | 49,26 | 0,00 | --- | 49,24 | 35,85 | 0,00 | --- | 36,74 |
| Itaú Corpbanca | 40,37 | 44,34 | 13,02 | 36,72 | 40,41 | 47,29 | 13,41 | 37,24 |
| Banco de la Nación Argentina | 35,50 | 0,00 | --- | 35,21 | 23,61 | 0,00 | --- | 12,23 |
| Banco de Crédito e Inversiones | 39,16 | 5,30 | 12,07 | 29,40 | 37,66 | 5,19 | 12,04 | 28,73 |
| The Bank of Tokyo-Mitsubishi Ufj, Ltd. | 46,14 | --- | --- | 20,41 | 51,12 | --- | --- | 36,00 |
| Banco Consorcio | 21,99 | 0,00 | 0,00 | 20,17 | 24,14 | 0,00 | 0,00 | 22,08 |
| Banco Bice | 22,06 | 2,28 | 0,00 | 17,91 | 21,86 | 2,04 | 0,00 | 17,80 |
| Banco Bilbao Vizcaya Argentaria, Chile | 30,43 | 0,52 | 0,00 | 15,49 | 31,47 | 0,44 | 0,00 | 15,93 |
| Scotiabank Chile | 25,04 | 0,27 | 0,00 | 12,14 | 26,49 | 0,26 | 0,00 | 13,88 |
| Banco Security | 14,62 | 1,20 | 0,00 | 11,66 | 14,63 | 1,23 | 0,00 | 11,51 |
| Banco del Estado de Chile | 18,83 | 0,27 | 0,00 | 11,63 | 20,21 | 0,23 | 0,00 | 12,42 |
| Banco Santander-Chile | 19,11 | 1,20 | 0,00 | 10,63 | 21,49 | 1,04 | 0,00 | 12,14 |
| Banco de Chile | 15,94 | 0,98 | 0,00 | 10,48 | 17,79 | 0,94 | 0,00 | 11,17 |
| Banco Internacional | 10,20 | 1,11 | 0,00 | 9,92 | 13,52 | 1,14 | 0,00 | 13,11 |
| Banco BTG Pactual Chile | 1,57 | --- | --- | 1,57 | 12,61 | --- | --- | 12,61 |
| Banco Falabella | 0,00 | 0,07 | 0,00 | 0,05 | 0,00 | 0,07 | 0,00 | 0,04 |
| Banco Ripley | 0,00 | 0,00 | 0,00 | 0,00 | 0,00 | 0,00 | 0,00 | 0,00 |
| Sistema Bancario | 26,28 | 6,62 | 2,74 | 17,88 | 27,73 | 7,18 | 2,72 | 19,00 |

Al cierre del segundo trimestre de 2017 el número de deudores del Sistema Bancario ascendió a 5.263.512, aumentando un 2,35 % respecto de igual periodo del año anterior (variación 121.053 deudores). Por cartera, el mayor incremento se registró en las colocaciones de consumo, tanto efectivas como contingentes⁽¹⁾, como se observa en el Cuadro N° 2.10.

Cuadro N° 2.10 Número de deudores por cartera y tipo de deuda del Sistema bancario.

| Periodo | Comercial | | | Consumo | | | Vivienda | | Colocaciones | | |
|---------|-----------|-------------|-----------|-----------|-------------|-----------|-----------|-----------|--------------|-----------|--|
| | Efectiva | Contingente | Total | Efectiva | Contingente | Total | Efectiva | Efectiva | Contingente | Total | |
| jun'17 | 1.206.381 | 637.227 | 1.329.573 | 3.519.079 | 3.468.148 | 4.264.839 | 1.044.161 | 4.557.536 | 3.959.324 | 5.263.512 | |
| jun'16 | 1.159.146 | 619.831 | 1.257.857 | 3.400.367 | 3.380.079 | 4.170.758 | 1.022.706 | 4.427.890 | 3.870.646 | 5.142.459 | |

(*) Las colocaciones corresponden al banco individual, es decir, no se consideran filiales.

Para mayor información visite el archivo Número de Deudores y Monto de sus Obligaciones (Nueva versión) ubicado en:
<http://www.sbif.cl/sbifweb/servlet/InfoFinanciera?indice=C.D.A&idContenido=16523>

Cuadro N° 2.11 Número de deudores por cartera y tipo de deuda por bancos.

| Instituciones | jun'17 | | | | | | jun'16 | | | | |
|---|-----------|-------------|-----------|-------------|----------|-----------|-------------|-----------|-------------|----------|--|
| | Comercial | | Consumo | | Vivienda | Comercial | | Consumo | | Vivienda | |
| | Efectiva | Contingente | Efectiva | Contingente | Efectiva | Efectiva | Contingente | Efectiva | Contingente | Efectiva | |
| Banco Bice | 9.207 | 7.951 | 32.119 | 43.271 | 6.626 | 8.374 | 7.251 | 29.528 | 39.607 | 5.909 | |
| Banco Bilbao Vizcaya Argentaria, Chile | 17.625 | 9.155 | 228.054 | 242.561 | 64.719 | 16.982 | 9.097 | 221.936 | 227.456 | 62.863 | |
| Banco BTG Pactual Chile | 19 | 1 | --- | --- | --- | 12 | --- | --- | --- | --- | |
| Banco Consorcio | 894 | 142 | 33.668 | 5.314 | 4.531 | 732 | 144 | 33.668 | 5.780 | 4.087 | |
| Banco de Chile | 121.619 | 74.680 | 1.076.554 | 1.059.672 | 126.027 | 113.776 | 69.347 | 1.067.903 | 1.101.298 | 121.678 | |
| Banco de Crédito e Inversiones | 134.571 | 105.680 | 557.276 | 543.591 | 86.690 | 126.575 | 92.902 | 530.789 | 511.037 | 78.124 | |
| Banco de la Nación Argentina | 25 | 8 | 12 | --- | --- | 25 | 7 | 13 | --- | --- | |
| Banco del Estado de Chile | 356.875 | 108.763 | 947.033 | 1.147.000 | 455.156 | 322.111 | 97.155 | 881.948 | 1.138.566 | 455.784 | |
| Banco do Brasil S.A. | 43 | 6 | --- | --- | --- | 42 | 6 | --- | --- | --- | |
| Banco Falabella | 8.808 | 139 | 399.324 | 343.418 | 13.169 | 9.874 | 371 | 361.238 | 281.098 | 13.015 | |
| Banco Internacional | 2.990 | 1.446 | 1.764 | 1.904 | 333 | 2.856 | 1.286 | 1.784 | 1.853 | 307 | |
| Itaú Corpbanca | 222.494 | 198.362 | 276.859 | 217.949 | 62.376 | 242.028 | 213.172 | 270.483 | 210.928 | 60.667 | |
| Banco Penta | --- | --- | --- | --- | --- | 3 | --- | --- | --- | --- | |
| Banco Ripley | 758 | --- | 113.387 | --- | 3.205 | 54 | --- | 103.482 | --- | 3.323 | |
| Scotiabank Chile | 252.843 | 99.381 | 162.790 | 135.445 | 101.744 | 229.948 | 97.982 | 150.123 | 124.856 | 94.700 | |
| Banco Santander-Chile | 200.126 | 85.088 | 832.420 | 990.165 | 180.151 | 203.986 | 84.026 | 843.197 | 981.462 | 176.621 | |
| HSBC Bank (Chile) | 47 | 18 | 22 | --- | --- | 61 | 37 | 29 | --- | --- | |
| The Bank of Tokyo-Mitsubishi Ufj, Ltd. | 11 | 8 | --- | --- | --- | 12 | 9 | --- | --- | --- | |
| Banco Security | 12.612 | 9.088 | 51.521 | 57.657 | 6.371 | 11.951 | 9.059 | 50.126 | 56.374 | 6.318 | |
| China Construction Bank, Agencia en Chile | 6 | --- | --- | --- | --- | --- | --- | --- | --- | --- | |
| Rabobank Chile | --- | --- | --- | --- | --- | 410 | 2 | --- | --- | --- | |
| Banco Paris | --- | --- | --- | --- | --- | --- | --- | --- | --- | 585 | |

(*) Las colocaciones corresponden al banco individual, es decir, no se consideran filiales.

Para mayor información visite el archivo Número de Deudores y Monto de sus Obligaciones (Nueva versión) ubicado en:
<http://www.sbif.cl/sbifweb/servlet/InfoFinanciera?indice=C.D.A&idContenido=16523>

El mayor número de deudores en la cartera comercial a nivel de colocaciones efectivas, se concentró en el Banco del Estado, al igual que el trimestre anterior y hace doce meses atrás, seguido de Scotiabank, e Itaú Corpbanca, mientras que en las colocaciones contingentes el mayor número de deudores se centralizó en Itaú Corpbanca. En las carteras de consumo y vivienda, lideraron los bancos De Chile, Del Estado y Santander con mayor número de deudores, respectivamente (Cuadro N° 2.11).

(1) Se entienden como créditos contingentes las operaciones o compromisos en que el banco asume un riesgo de crédito al obligarse ante terceros, frente a la ocurrencia de un hecho futuro, a efectuar un pago o desembolso que deberá ser recuperado de sus clientes. Capítulo B-3, Título 1, Compendio de Normas Contables.

3. Riesgo de Crédito

Al cierre del segundo trimestre de 2017 las provisiones por riesgo de crédito alcanzaron los MM\$ 3.856.741, incrementándose un 2,38 % en doce meses. Dicho importe incorpora las provisiones correspondientes al rubro Adeudado por bancos, las que alcanzaron MM \$3.503.

El índice de provisiones sobre colocaciones se ubicó en 2,49 %, manteniéndose relativamente estable respecto de los trimestres anteriores. En relación a doce meses atrás, el indicador que tuvo el mayor incremento se observó en la cartera de consumo, desde un 6,13 % a un 6,39 %. En tanto, el coeficiente de las carteras comercial y vivienda registró un retroceso; en comercial cayó de un 2,45 % a un 2,43 %, y en vivienda bajó de un 0,97 % a un 0,88 % (Cuadro N° 3.1, Gráfico N° 3.1 y Anexos N° 6.8 y N° 6.9).

Gráfico N° 3.1

Indicador de provisiones por tipo de cartera, %.

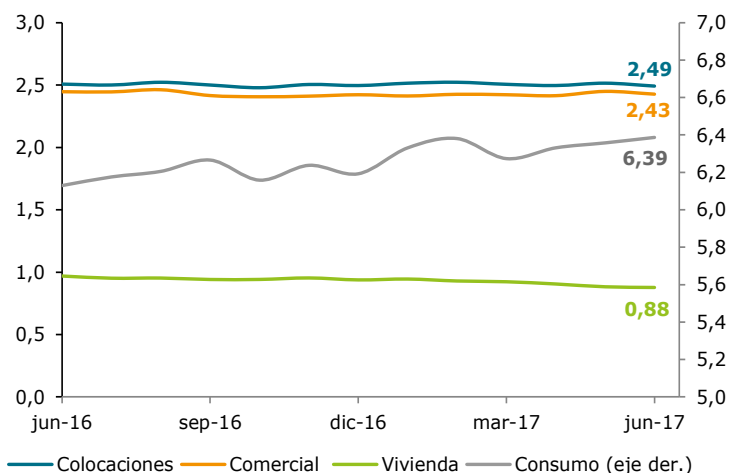

Cuadro N° 3.1 Indicadores de riesgo del Sistema Bancario, %.

| Indicador de provisiones | jun'16 | sep'16 | dic'16 | mar'17 | abr'17 | may'17 | jun'17 |
|--|--------|--------|--------|--------|--------|--------|--------|
| Prov. coloc. / coloc. | 2,51 | 2,50 | 2,50 | 2,51 | 2,50 | 2,51 | 2,49 |
| Prov. coloc. comerciales / coloc. comerciales | 2,45 | 2,42 | 2,42 | 2,42 | 2,41 | 2,45 | 2,43 |
| Prov. coloc. personas / coloc. personas | 2,66 | 2,69 | 2,67 | 2,68 | 2,68 | 2,67 | 2,66 |
| Prov. coloc. consumo / coloc. consumo | 6,13 | 6,27 | 6,19 | 6,27 | 6,33 | 6,36 | 6,39 |
| Prov. coloc. vivienda / coloc. vivienda | 0,97 | 0,94 | 0,94 | 0,92 | 0,91 | 0,88 | 0,88 |
| Prov. adeud. por bancos / adeud. por bancos (**) | 0,15 | 0,16 | 0,14 | 0,17 | 0,16 | 0,20 | 0,17 |
| Prov. coloc. / coloc. (inc. prov. adicionales) | 2,99 | 2,99 | 3,01 | 3,04 | 3,02 | 3,03 | 3,00 |

| Cartera con morosidad de 90 días o más | jun'16 | sep'16 | dic'16 | mar'17 | abr'17 | may'17 | jun'17 |
|---|--------|--------|--------|--------|--------|--------|--------|
| Coloc. con morosidad 90 días o más / coloc. | 1,81 | 1,83 | 1,85 | 2,00 | 1,97 | 1,92 | 1,86 |
| Coloc. comerciales con morosidad 90 días o más / coloc. comerciales | 1,44 | 1,46 | 1,46 | 1,64 | 1,64 | 1,66 | 1,58 |
| Coloc. personas con morosidad 90 días o más / coloc. personas | 2,43 | 2,41 | 2,48 | 2,57 | 2,50 | 2,33 | 2,31 |
| Coloc. consumo con morosidad 90 días o más / coloc. consumo | 1,96 | 1,96 | 2,00 | 2,18 | 2,17 | 2,17 | 2,11 |
| Coloc. vivienda con morosidad 90 días o más / coloc. vivienda | 2,65 | 2,63 | 2,71 | 2,75 | 2,65 | 2,40 | 2,41 |
| Adeud. por bancos con morosidad 90 días o más / adeud. por bancos | 0,00 | 0,00 | 0,00 | 0,00 | 0,00 | 0,00 | 0,00 |

| Cartera deteriorada | jun'16 | sep'16 | dic'16 | mar'17 | abr'17 | may'17 | jun'17 |
|---|--------|--------|--------|--------|--------|--------|--------|
| Cart. deteriorada coloc. / coloc. | 5,02 | 5,03 | 5,10 | 5,20 | 5,12 | 5,18 | 5,15 |
| Cart. deteriorada coloc. comerciales / coloc. comerciales | 4,52 | 4,55 | 4,65 | 4,72 | 4,72 | 4,82 | 4,81 |
| Cart. deteriorada coloc. personas / coloc. personas | 5,90 | 5,88 | 5,91 | 6,00 | 5,83 | 5,82 | 5,81 |
| Cart. deteriorada coloc. consumo / coloc. consumo | 6,49 | 6,64 | 6,59 | 6,73 | 6,73 | 6,78 | 6,86 |
| Cart. deteriorada coloc. vivienda / coloc. vivienda | 5,62 | 5,51 | 5,58 | 5,63 | 5,40 | 5,36 | 5,31 |
| Cart. deteriorada adeud. por bancos / adeud. por bancos | 0,00 | 0,00 | 0,00 | 0,00 | 0,00 | 0,00 | 0,00 |

(*) Adeudado por bancos corresponde a la suma de lo adeudado por bancos del país y del exterior.

Al incorporar las provisiones adicionales (MM\$ 793.990) en el indicador de riesgo, este alcanzó un 3,00 % (2,99 % jun'16).

El índice de morosidad de 90 días o más de las colocaciones alcanzó, en junio, un 1,86 %, aumentando respecto de doce meses atrás (1,81% jun'16), no obstante, disminuir respecto del trimestre anterior (2,00 % mar'17). Destacó, el porcentaje de colocaciones morosas de las carteras de consumo y vivienda en doce meses. En la primera, creció de 1,96 % a 2,11 %, mientras que en la segunda cayó de 2,65 % a 2,41 %. Por su parte, el indicador para las colocaciones comerciales subió de un 1,44 % a un 1,58 % (Cuadro N° 3.1 y Gráfico N° 3.2).

El índice de cartera deteriorada de las colocaciones alcanzó un 5,15 %, por encima del 5,02 % registrado en jun'16 aunque por debajo del 5,20 % de mar'17. La variación anual se explicó por un mayor deterioro de las carteras comercial y de consumo, incrementándose el coeficiente en el primer caso, desde un 4,52 % hasta un 4,81 % y en el segundo, desde un 6,49 % hasta un 6,86 %. Por el contrario, el indicador de deterioro de la cartera vivienda retrocedió de un 5,62 % a un 5,31 % respecto de doce meses atrás y desde un 5,36 %, medido a mar'17. (Cuadro N° 3.1).

El Gráfico N° 3.2 muestra la evolución del índice de cartera con morosidad de 90 días o más consolidado y la cobertura de las provisiones sobre el importe moroso por tipo de cartera. En junio, el indicador de cobertura registró una caída respecto de doce meses atrás, pasando de un 138,38 % a un 134,07 %, no obstante, creció respecto del trimestre anterior (125,27 % mar'17).

Gráfico N° 3.2

Indicador de morosidad de 90 días o más – cobertura, por cartera, (%).

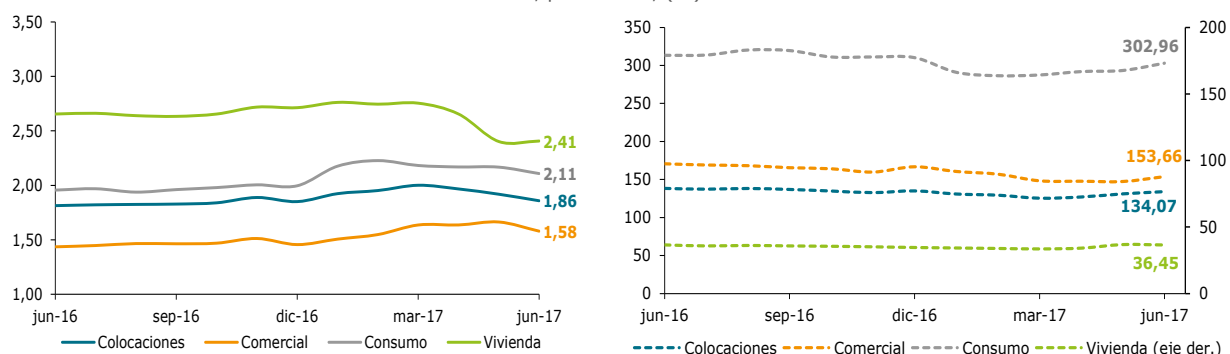

En el Gráfico N° 3.3 se muestra la cobertura de provisiones por institución a junio de 2017, presentando las mayores holguras los bancos Consorcio y Bice con tasas sobre 400 %, mientras que el Banco del Estado se ubicó bajo el 100 %.

Asimismo, el Gráfico N° 3.4 presenta los índices de provisiones, morosidad de 90 días o más y cartera deteriorada de las diez instituciones bancarias con mayor participación en colocaciones, a junio de 2017. Respecto del índice de provisiones sobre colocaciones, los bancos: Santander-Chile, Itaú Corpbanca y Estado, registraron los mayores coeficientes con un 2,94 %, 2,92 %, y 2,91 %, respectivamente. En cuanto al indicador de morosidad de 90 días o más, el Banco del Estado registró el mayor coeficiente con un 2,95 %, seguido de Scotiabank con un 2,46 % y Banco Santander con un 2,16 %. Banco Bice registró el menor coeficiente con un 0,18 %. Los mayores índices de cartera deteriorada se registraron en los bancos Del Estado con un 7,60 % de sus colocaciones, seguido de Santander con un 6,28 % y Scotiabank con un 5,29 %.

Gráfico N° 3.3

Índice de cobertura de provisiones sobre cartera con morosidad de 90 días o más por institución, %.



Gráfico N° 3.4

Índices de provisiones, morosidad, y cartera deteriorada a junio de 2017, %.

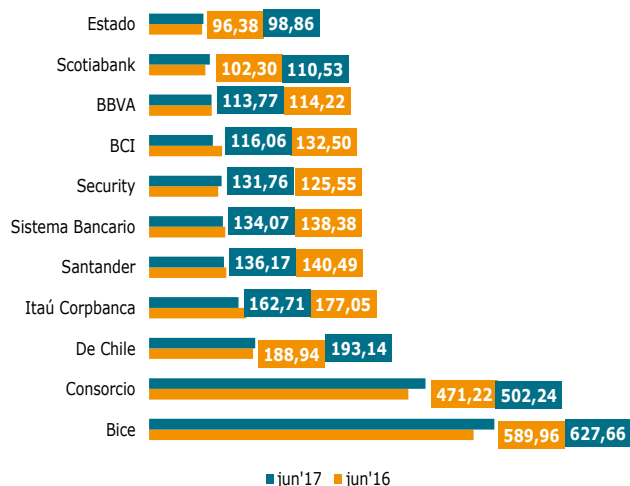
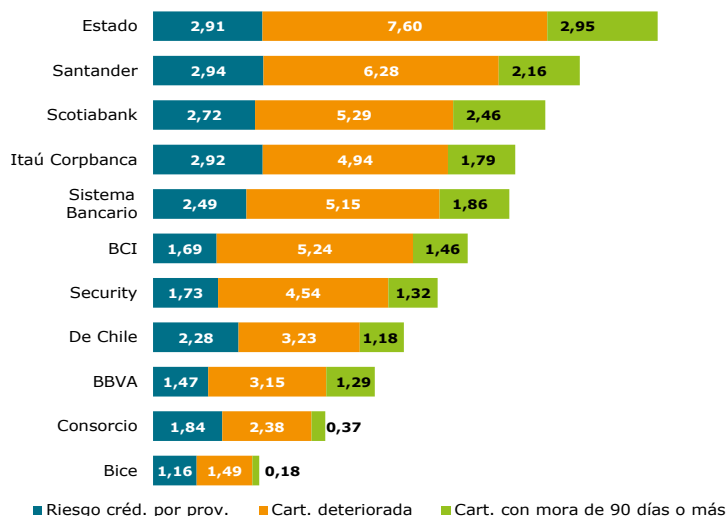

Al incorporar las provisiones adicionales por MM\$ 793.990, el índice de provisiones sobre colocaciones para el Sistema Bancario se incrementó de un 2,49 % a un 3,00 %, alcanzando los mayores coeficientes los bancos Del Estado desde un 2,91 % a un 5,02 % y De Chile, desde un 2,28 % a un 3,10 %. Al 30 de junio de 2017 tales entidades concentraban el 59,71 % y 26,86 % de dichas provisiones (Gráfico N° 3.5). Asimismo, al agregar solo las provisiones mínimas, el índice de provisiones se mantuvo en 2,49 %.

Gráfico N° 3.5

Índices de provisiones considerando provisiones adicionales y mínimas a junio de 2017. %.

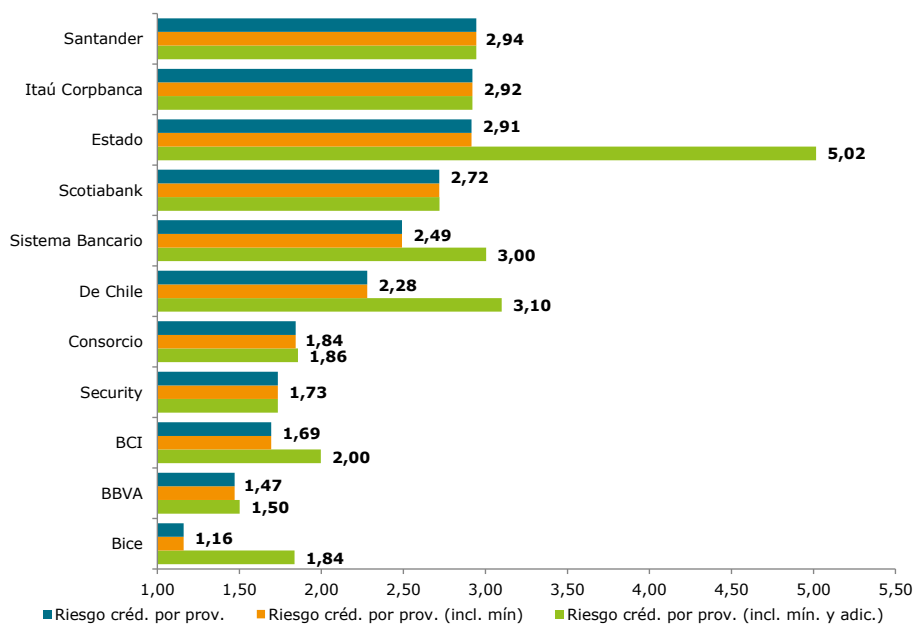

Castigos

Los castigos acumulados al segundo trimestre del año 2017 ascendieron a MM\$ 876.532, creciendo un 6,97 % en doce meses. Los castigos provenientes de la cartera de consumo lideraron este segmento con un 67,20 % de participación, seguido por los asociados a la cartera comercial y en menor cuantía los de vivienda.

A junio, solo los castigos de la cartera de consumo crecieron, alcanzando una variación en doce meses de un 11,09 %. En tanto, las carteras comercial y vivienda retrocedieron un 1,21 % y un 1,66 %, respectivamente (Cuadro N° 3.2).

Cuadro N° 3.2 Castigos del ejercicio, % y MM (*).

| Tipo cartera | jun'17 | | | jun'16 | | |
|--------------|----------------|---------------|--------------|----------------|---------------|--------------|
| | Acum. (MM\$) | Part. (%) | Var. 12m (%) | Acum. (MM\$) | Part. (%) | Var. 12m (%) |
| Comercial | 240.841 | 27,48 | -1,21 | 238.194 | 29,75 | -16,37 |
| Consumo | 606.973 | 69,25 | 11,09 | 533.834 | 66,68 | 2,90 |
| Vivienda | 28.718 | 3,28 | -1,66 | 28.532 | 3,56 | 19,64 |
| Total | 876.532 | 100,00 | 6,97 | 800.560 | 100,00 | -3,25 |

(*) Los valores no consideran las recuperaciones de créditos castigados.

Respecto de la calidad crediticia de las colocaciones, al 30 de junio de 2017 el 92,91 % se encontraba clasificada en cartera normal, un 2,42 % en cartera subestándar y un 4,67 % en incumplimiento. En relación a doce meses atrás, destacó la caída de la cartera subestándar en un 3,28 %, mientras que las carteras normal y en incumplimiento crecieron en el periodo en un 3,05 % y 6,71 %, respectivamente. (Cuadro N° 3.3).

Por su parte, la cartera comercial se componía en un 91,84 % por créditos clasificados en cartera normal, un 4,20 % en cartera subestándar y un 3,97 % en cartera en incumplimiento, aumentando la participación de este último segmento, respecto de doce meses atrás. Se debe tener presente que las carteras normal y en incumplimiento concentran las evaluaciones de tipo individual y grupal. Asimismo, en consumo también se incrementó la participación de la cartera en incumplimiento, desde un 6,49 % a un 6,86 %, en el periodo de un año. En cambio, en vivienda la cartera en incumplimiento experimentó una disminución respecto de jun'16, desde un 5,62 % a un 5,31 %. (Cuadro N° 3.3).

Por otra parte, los créditos contingentes registraron un alza de 5,18 % en doce meses, totalizando MM\$ 47.120.994, de los cuales el 99,07 % correspondía a cartera normal, el 0,70 % a cartera subestándar, y el 0,23 % restante, a cartera en incumplimiento (Cuadro N° 3.3). Las provisiones asociadas a estos créditos alcanzaron a jun'17 MM\$ 256.270, aumentando un 19,22 % en doce meses. Para mayor apertura ver Anexo N° 6.7, Composición de las colocaciones por trimestre, según calidad crediticia y tipo de cartera.

Cuadro N° 3.3 Composición de las colocaciones según categoría, % y MM\$.

| | Colocaciones según categoría (%) | | | | | | MM\$ | |
|------------------------------|----------------------------------|--------|--------|--------|--------|--------|--------|-------------|
| | jun'16 | sep'16 | dic'16 | mar'17 | abr'17 | may'17 | jun'17 | jun'17 |
| Colocaciones (1) | | | | | | | | |
| Normal | 92,92 | 92,88 | 92,58 | 92,63 | 92,73 | 92,87 | 92,91 | 143.944.074 |
| Subestándar | 2,57 | 2,64 | 2,86 | 2,66 | 2,65 | 2,44 | 2,42 | 3.743.616 |
| En incumplimiento | 4,51 | 4,48 | 4,56 | 4,71 | 4,62 | 4,69 | 4,67 | 7.234.376 |
| Comerciales | | | | | | | | |
| Normal | 91,99 | 91,91 | 91,37 | 91,53 | 91,57 | 91,80 | 91,84 | 81.886.266 |
| Subestándar | 4,36 | 4,49 | 4,90 | 4,59 | 4,56 | 4,23 | 4,20 | 3.743.616 |
| En incumplimiento | 3,65 | 3,60 | 3,73 | 3,88 | 3,87 | 3,97 | 3,97 | 3.535.521 |
| Personas | | | | | | | | |
| Normal | 94,10 | 94,12 | 94,09 | 94,00 | 94,17 | 94,18 | 94,19 | 59.968.471 |
| En incumplimiento | 5,90 | 5,88 | 5,91 | 6,00 | 5,83 | 5,82 | 5,81 | 3.698.855 |
| Consumo | | | | | | | | |
| Normal | 93,51 | 93,36 | 93,41 | 93,27 | 93,27 | 93,22 | 93,14 | 19.176.075 |
| En incumplimiento | 6,49 | 6,64 | 6,59 | 6,73 | 6,73 | 6,78 | 6,86 | 1.411.735 |
| Vivienda | | | | | | | | |
| Normal | 94,38 | 94,49 | 94,42 | 94,37 | 94,60 | 94,64 | 94,69 | 40.792.396 |
| En incumplimiento | 5,62 | 5,51 | 5,58 | 5,63 | 5,40 | 5,36 | 5,31 | 2.287.120 |
| Créditos Contingentes | | | | | | | | |
| Normal | 99,22 | 99,24 | 98,89 | 98,89 | 99,04 | 99,05 | 99,07 | 47.120.994 |
| Subestándar | 0,54 | 0,54 | 0,88 | 0,85 | 0,74 | 0,72 | 0,70 | 331.637 |
| En incumplimiento | 0,23 | 0,21 | 0,22 | 0,25 | 0,22 | 0,23 | 0,23 | 111.654 |

(1): Incluye la cartera adeudado por bancos.

4. Solvencia

A junio de 2017 el índice de adecuación de capital alcanzó un 13,63 %, aumentando respecto del cierre del trimestre anterior (13,55 % mar'17) y doce meses (13,51% jun'16). El aumento interanual se debió principalmente a un mayor patrimonio efectivo, originado, principalmente, por aumentos de capital en el periodo, efectuados por los bancos De Chile, BCI, junto con un incremento en la emisión de deuda. Además, contribuyó el ingreso de China Construction Bank, Agencia en Chile al listado de instituciones fiscalizadas, aunque, contrarrestado por la salida de Deutsche Bank (Chile) en agosto de 2016 y la disolución anticipada de los bancos Paris (ene'17), Penta (feb'17) y Rabobank (may'17).

Por su parte, al incorporar una estimación de los requerimientos necesarios para enfrentar los riesgos de mercado, el índice retrocede a 12,74 %.

La relación de capital básico a activos totales o índice de apalancamiento del Sistema Bancario a jun'17, alcanzó un 7,55 % (7,54 % mar'17 y 7,52 % jun'16), cumpliendo todas las instituciones con el mínimo normativo de 3 %. No obstante, Banco del Estado, al igual que en los trimestres anteriores, siguió exhibiendo el índice más débil, con un 4,03 %.

En términos de solvencia, todas las entidades se mantuvieron en categoría A al cierre del segundo trimestre de 2017. Dos instituciones registraron un índice menor o igual al 12,00 %, ocho instituciones se encontraban con un indicador mayor al 12,00 % y menor o igual al 15,00 % y diez con un índice sobre el 15,00 % (Cuadro N° 4.1).

Gráfico N° 4.1

Adecuación de capital con Riesgo de Crédito (RC) y con Riesgo de Mercado (RM). %.

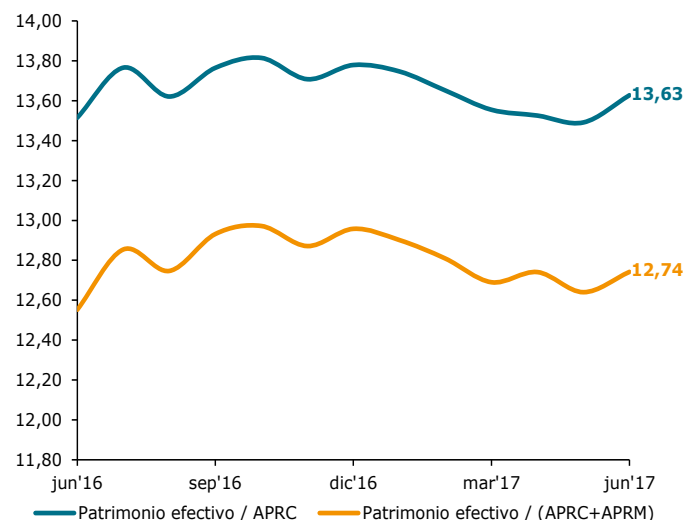

Cuadro N° 4.1 Desglose adecuación de capital por instituciones, (%).

| | Patrimonio efectivo / Activos ponderados por riesgo de crédito | Capital básico / Activos totales | Clasificación de Solvencia |
|---|--|-------------------------------------|-------------------------------|
| Banco del Estado de Chile | 11,06 | 4,03 | A |
| Scotiabank Chile | 11,15 | 6,29 | A |
| Banco Bilbao Vizcaya Argentaria, Chile | 12,23 | 5,80 | A |
| Banco Internacional | 12,30 | 6,23 | A |
| Banco Security | 13,32 | 7,37 | A |
| Banco de Crédito e Inversiones | 13,57 | 7,76 | A |
| Banco Santander-Chile | 13,62 | 7,67 | A |
| Banco Bice | 13,68 | 7,11 | A |
| Banco de Chile | 13,88 | 8,18 | A |
| Itaú Corpbanca | 14,45 | 10,39 | A |
| Banco Falabella | 15,86 | 8,95 | A |
| Banco Ripley | 19,04 | 14,82 | A |
| Banco Consorcio | 21,45 | 10,87 | A |
| HSBC Bank (Chile) | 23,68 | 7,19 | A |
| Banco do Brasil S.A. | 66,52 | 55,73 | A |
| Banco BTG Pactual Chile | 66,89 | 26,20 | A |
| Jp Morgan Chase Bank, N.A. | 72,28 | 33,58 | A |
| China Construction Bank, Agencia en Chile | 118,13 | 38,96 | A |
| The Bank of Tokyo-Mitsubishi Ufj, Ltd. | 128,28 | 32,01 | A |
| Banco de la Nación Argentina | 158,84 | 86,66 | A |
| Sistema Bancario | 13,63 | 7,55 | |

5. Resultados, Rentabilidad y Eficiencia

A junio de 2017 la utilidad acumulada del ejercicio, de MM\$ 1.240.764, aumentó un 16,05 % respecto de doce meses atrás. El resultado se explicó, en mayor medida, por el incremento en el margen de intereses, contribuyendo en menor medida las comisiones netas y más atrás el resultado de operaciones financieras (ROF).

El margen de intereses y reajustes en doce meses creció de manera significativa en 6,86 %, (baja 2,09 % jun'16), alcanzando los MM\$ 3.285.783 y explicado principalmente por el alza de los intereses netos del sistema (10,34 %), pese a la baja en doce meses experimentada por los reajustes netos de 21,60 %.

Las comisiones netas, por MM\$ 845.380 a junio, crecieron un 10,73 % interanual (baja 1,20 % jun'16), y se explicó por un alza generalizada de todos sus componentes.

El resultado de operaciones financieras, compuesto por la suma de la utilidad neta de operaciones financieras y la utilidad de cambio neta, creció un 4,86 % interanual (-9,98% jun'16), explicado por una importante alza en la utilidad de cambio neta de 4.757,77 % (MM\$ 2.507 jun'16 a MM\$ 124.650 jun'17), principalmente influenciado por el resultado de las coberturas contables cuya alza alcanzó un 490,18 % en doce meses.

De esta forma el resultado operacional bruto del Sistema Bancario alcanzó a MM\$ 4.793.394, avanzando un 8,12 % en doce meses.

Por su parte, el gasto en provisiones totales aumentó un 9,53 % interanual (baja de 1,90 % en jun'16), pese a la caída en un 2,04 % del gasto en provisiones por riesgo de crédito de las colocaciones (alza 5,94 % a jun'16).

Los gastos de apoyo se expandieron un 5,48 % en doce meses (0,05 % jun'16), explicado, por mayores gastos en remuneraciones y gastos de personal (alza de un 2,80 % a jun'17 v/s. baja de un 0,14 % a jun'16) y por gastos generales de administración (alza de 7,47 % a jun'17 v/s. baja de un 1,51 % jun'16). Con esto el resultado operacional neto alcanzó a MM\$ 1.454.009 avanzando en doce meses un 11,53 %.

Por último, el mayor resultado de inversiones en sociedades de 722,44 % contribuyó favorablemente al crecimiento de la utilidad anual (16,05 %), destacando el Banco de Crédito e Inversiones producto del cambio efectuado en el criterio de valoración de su inversión en CrediCorp Ltd., en Perú. Esta situación mejoró, significativamente, los indicadores de rentabilidad y de eficiencia, tanto para BCI, como para el Sistema Bancario en mar'17.

Cuadro N° 5.1 Resultados del Sistema Bancario, MM\$, MMUS\$ y %.

| | jun'17 | | Var. 12 meses (%) | Participación sobre activos (%) (*) | | | | | | |
|---|------------------|--------------|----------------------|-------------------------------------|-------------|-------------|-------------|-------------|-------------|-------------|
| | MM\$ | MMUS\$ | | jun'16 | sep'16 | dic'16 | mar'17 | abr'17 | may'17 | jun'17 |
| Margen de intereses | 3.285.783 | 4.954 | 6,86 | 2,90 | 2,97 | 2,93 | 2,99 | 3,02 | 3,05 | 3,06 |
| Comisiones Netas | 845.380 | 1.275 | 10,73 | 0,72 | 0,74 | 0,74 | 0,79 | 0,78 | 0,78 | 0,79 |
| Utilidad neta de operaciones financieras | 381.193 | 575 | -20,56 | 0,45 | 0,32 | 0,27 | 0,39 | 0,35 | 0,34 | 0,36 |
| Utilidad (pérdida) de cambio neta | 124.650 | 188 | 4.757,77 | 0,00 | 0,14 | 0,17 | 0,11 | 0,15 | 0,16 | 0,12 |
| Recuperación de créditos castigados | 184.350 | 278 | -6,79 | 0,19 | 0,19 | 0,19 | 0,17 | 0,16 | 0,17 | 0,17 |
| Otros ingresos operacionales netos | -27.962 | -42 | -67,19 | -0,08 | -0,07 | -0,09 | -0,04 | -0,05 | -0,02 | -0,03 |
| Resultado operacional bruto | 4.793.394 | 7.228 | 8,12 | 4,18 | 4,29 | 4,22 | 4,41 | 4,41 | 4,48 | 4,47 |
| Gasto en prov. totales | -1.032.889 | -1.557 | 9,53 | -0,89 | -0,92 | -0,95 | -0,97 | -0,99 | -0,98 | -0,96 |
| Gasto en provisiones por riesgo de crédito de colocaciones | -997.612 | -1.504 | -2,04 | -0,96 | -0,96 | -0,94 | -0,89 | -0,93 | -0,94 | -0,93 |
| Gasto en provisiones adicionales | -25.102 | -38 | --- | 0,04 | 0,01 | -0,01 | -0,06 | -0,04 | -0,03 | -0,02 |
| Gasto en prov. por riesgo de crédito de créditos contingentes | -17.138 | -26 | --- | 0,04 | 0,02 | 0,01 | -0,03 | -0,02 | -0,02 | -0,02 |
| Ajuste a provisión mínima | 6.963 | 10 | --- | 0,00 | 0,00 | 0,00 | 0,01 | 0,01 | 0,01 | 0,01 |
| Gastos de apoyo | -2.306.496 | -3.478 | 5,48 | -2,06 | -2,12 | -2,12 | -2,15 | -2,14 | -2,15 | -2,15 |
| Resultado operacional neto | 1.454.009 | 2.192 | 11,53 | 1,23 | 1,25 | 1,15 | 1,29 | 1,29 | 1,35 | 1,36 |
| Resultado del ejercicio (**) | 1.240.764 | 1.871 | 16,05 | 1,01 | 1,02 | 0,93 | 1,17 | 1,14 | 1,17 | 1,16 |
| Resultado atribuible a propietarios | 1.227.623 | 1.851 | 16,22 | 1,00 | 1,01 | 0,92 | 1,16 | 1,13 | 1,16 | 1,15 |
| Interés no controlador | 13.141 | 20 | 1,48 | 0,01 | 0,01 | 0,01 | 0,01 | 0,01 | 0,01 | 0,01 |
| Memo | | | | | | | | | | |
| Castigos del ejercicio | 876.532 | 1.322 | 6,97 | 0,77 | 0,77 | 0,76 | 0,81 | 0,81 | 0,81 | 0,82 |
| Resultado de operaciones financieras (***) | 505.843 | 763 | 4,86 | 0,45 | 0,46 | 0,44 | 0,49 | 0,50 | 0,50 | 0,47 |
| Gasto en provisiones neto (*) | -848.539 | -1.279 | 13,86 | -0,70 | -0,73 | -0,77 | -0,80 | -0,82 | -0,81 | -0,79 |

(*) Corresponde a los resultados anualizados sobre los activos del mes.

(**) Corresponde al resultado del ejercicio consolidado

(***) Corresponde a la suma de la utilidad de operaciones financieras y la utilidad (pérdida) de cambio neta.

(♦) Corresponde al gasto en provisiones menos la recuperación de créditos castigados.

Tipo de cambio: \$663,21

Gráfico N° 5.1 Evolución indicadores de rentabilidad sobre patrimonio y activos. %.

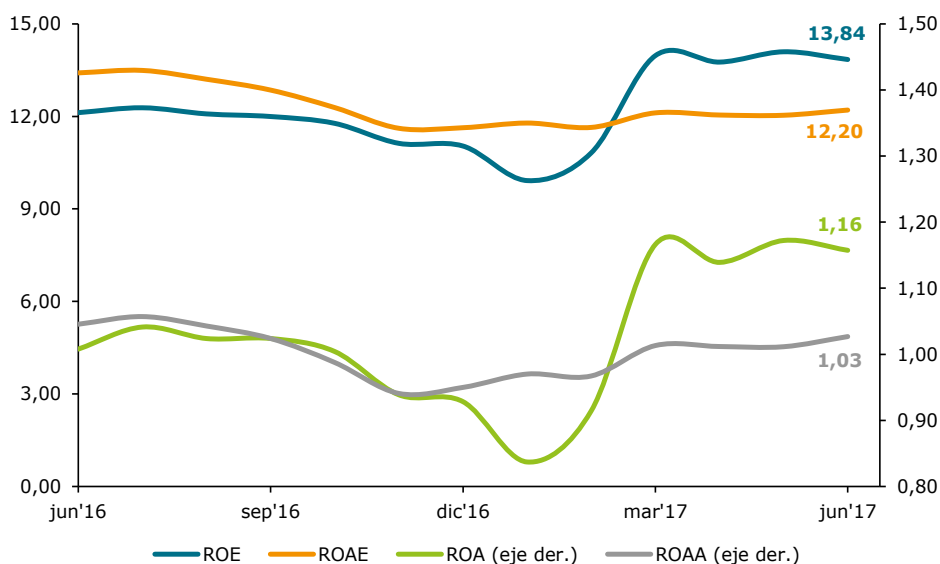

Al cierre del segundo trimestre de 2017, la rentabilidad sobre el patrimonio promedio (ROAE), alcanzó un 12,20 %. Del mismo modo la rentabilidad sobre activos promedio (ROAA) fue de 1,03 %, ambos porcentajes por debajo del año anterior. (Cuadro N° 5.2, Gráfico N° 5.1 y Anexo N° 6.10, Evolución trimestral indicadores de rentabilidad promedio por banco).

Por su parte, el indicador de gastos operacionales a ingresos operacionales alcanzó un 51,08 % al cierre de junio, mejorando respecto del cierre del trimestre anterior (51,45 %) y de doce meses atrás (53,05 mar'17 %). El índice de gastos operacionales sobre activos, logró un 2,26 % retrocediendo respecto del cierre del trimestre anterior y doce meses atrás. Cuadro N° 5.2 y Anexo N° 6.12, Evolución trimestral del indicador de eficiencia por banco.

Cuadro N° 5.2 Evolución indicadores de rentabilidad y eficiencia del Sistema Bancario, %.

| | jun'16 | sep'16 | dic'16 | mar'17 | abr'17 | may'17 | jun'17 |
|---|--------|--------|--------|--------|--------|--------|--------|
| Rentabilidad sobre activos después de imptos. | 1,01 | 1,02 | 0,93 | 1,17 | 1,14 | 1,17 | 1,16 |
| Rentabilidad sobre patrimonio después de imptos. | 12,12 | 11,99 | 11,04 | 13,97 | 13,76 | 14,09 | 13,84 |
| Rentabilidad sobre activos promedio después de imptos. (*) | 1,05 | 1,02 | 0,95 | 1,01 | 1,01 | 1,01 | 1,03 |
| Rentabilidad sobre patrimonio promedio después de imptos. (*) | 13,41 | 12,85 | 11,63 | 12,11 | 12,04 | 12,04 | 12,20 |
| Gastos en provisiones / Resultado operacional bruto | 22,00 | 21,77 | 22,36 | 20,99 | 21,53 | 21,35 | 21,14 |
| Gastos operacionales / Ingresos operacionales | 53,05 | 53,05 | 53,90 | 51,45 | 51,12 | 50,74 | 51,08 |
| Gastos operacionales / Activos | 2,19 | 2,24 | 2,26 | 2,24 | 2,23 | 2,25 | 2,26 |
| Relación de activos totales a patrimonio (veces) | 12,03 | 11,72 | 11,89 | 11,98 | 12,08 | 12,02 | 11,96 |

(*) ROAE (Return On Average Equity) y ROAA (Return On Average Assets) consideran los resultados reales del ejercicio de doce meses móviles y el promedio del stock de patrimonio o activos, de los respectivos doce meses de resultados más el periodo que antecede a estos doce meses.

6. Anexos

Anexo N° 6.1 Resumen indicadores del Sistema Bancario, %.

| Variación real 12 meses | sep'16 | oct'16 | nov'16 | dic'16 | ene'17 | feb'17 | mar'17 | abr'17 | may'17 | jun'17 |
|---|--------|--------|--------|--------|--------|--------|--------|--------|--------|--------|
| Colocaciones | 4,59 | 2,59 | 2,76 | 2,66 | 2,16 | 2,33 | 3,46 | 3,81 | 2,16 | 3,05 |
| Colocaciones comerciales | 3,79 | 1,13 | 1,40 | 0,55 | -0,85 | -0,30 | 0,98 | 1,97 | -0,58 | 0,36 |
| Colocaciones a personas | 7,18 | 5,26 | 5,53 | 5,37 | 6,14 | 6,28 | 6,47 | 6,15 | 6,49 | 6,42 |
| Colocaciones de consumo | 3,79 | 2,53 | 3,67 | 3,24 | 5,76 | 5,88 | 5,97 | 5,06 | 5,49 | 4,83 |
| Colocaciones para vivienda | 8,92 | 6,64 | 6,47 | 6,46 | 6,33 | 6,47 | 6,72 | 6,69 | 6,98 | 7,19 |
| Adeudado por bancos | -26,72 | -28,15 | -7,15 | -17,52 | 1,38 | -4,86 | -23,34 | -28,35 | -18,56 | -24,98 |
| Bancos del país | -71,26 | 2,05 | -75,72 | 161,17 | 441,81 | -59,02 | 34,10 | -9,05 | -54,81 | 84,45 |
| Bancos del exterior | -14,94 | -13,65 | -8,92 | -4,27 | 17,06 | 30,49 | 39,90 | 27,67 | 1,32 | 14,91 |
| Provisiones de adeudado por bancos | -26,25 | -15,85 | -24,74 | -11,59 | -2,26 | 5,34 | 18,54 | 12,92 | 21,35 | 36,52 |
| Banco Central de Chile | -21,86 | -56,54 | 12,56 | -55,31 | -30,33 | -15,12 | -61,20 | -95,72 | -32,18 | -75,25 |
| Créditos y cuentas por cobrar a clientes (neto provisiones) | 5,02 | 2,65 | 2,90 | 2,34 | 1,88 | 2,29 | 3,19 | 3,66 | 2,25 | 2,81 |
| Provisiones constituidas de créditos | 9,64 | 7,34 | 8,78 | 7,77 | 3,28 | 3,38 | 3,24 | 3,22 | 2,37 | 2,38 |
| Instrumentos financieros no derivados | 10,78 | 5,28 | 2,85 | 10,28 | 6,22 | 10,46 | 9,12 | 8,95 | 11,26 | 15,40 |
| Instrumentos para negociación | 15,54 | 11,95 | 12,09 | 11,72 | 17,92 | 22,18 | 21,00 | 10,04 | 6,66 | 16,83 |
| Instrumentos de inversión | 8,58 | 2,18 | -1,36 | 9,61 | 0,99 | 5,33 | 3,66 | 8,38 | 13,61 | 14,65 |
| Disponibles para la venta | 8,83 | 2,07 | -1,78 | 9,41 | 0,71 | 4,65 | 3,20 | 8,41 | 13,66 | 15,88 |
| Hasta el vencimiento | -2,19 | 7,89 | 26,28 | 23,15 | 24,92 | 65,90 | 37,22 | 6,27 | 10,58 | -32,49 |
| Activos totales | 1,39 | 1,06 | 0,69 | 1,13 | -0,19 | 0,32 | 1,34 | 1,94 | 1,19 | 1,06 |
| Depósitos totales | 3,49 | 0,44 | 1,26 | 0,48 | -0,92 | -0,95 | -0,91 | 0,80 | 0,01 | 0,03 |
| Depósitos a la vista | 7,17 | -2,28 | -0,67 | -4,33 | -2,15 | 0,48 | 0,95 | 4,42 | 3,39 | 3,14 |
| Depósitos a plazo | 1,86 | 1,74 | 2,22 | 3,09 | -0,29 | -1,66 | -1,84 | -1,04 | -1,67 | -1,51 |
| Colocaciones sin importe en el exterior | 2,61 | 2,66 | 2,75 | 2,84 | 2,18 | 1,87 | 2,82 | 3,59 | 2,04 | 2,82 |
| Colocaciones comerciales sin importe en el exterior | 0,86 | 0,82 | 1,12 | 0,15 | -1,12 | -0,91 | 0,32 | 1,59 | -1,19 | -0,17 |
| Colocaciones a personas sin importe en el exterior | 6,18 | 5,86 | 5,91 | 5,66 | 6,34 | 6,30 | 6,51 | 6,31 | 6,55 | 6,64 |
| Colocaciones de consumo sin importe en el exterior | 3,61 | 3,67 | 4,39 | 3,80 | 6,22 | 6,04 | 6,22 | 5,62 | 5,79 | 5,52 |
| Colocaciones para vivienda sin importe en el exterior | 7,43 | 6,92 | 6,64 | 6,57 | 6,40 | 6,42 | 6,65 | 6,64 | 6,91 | 7,17 |
| Indicador de provisiones | | | | | | | | | | |
| Prov. coloc. / coloc. | 2,50 | 2,48 | 2,50 | 2,50 | 2,51 | 2,52 | 2,51 | 2,50 | 2,51 | 2,49 |
| Prov. coloc. comerciales / coloc. comerciales | 2,42 | 2,41 | 2,41 | 2,42 | 2,41 | 2,43 | 2,42 | 2,41 | 2,45 | 2,43 |
| Prov. coloc. personas / coloc. personas | 2,69 | 2,65 | 2,70 | 2,67 | 2,72 | 2,72 | 2,68 | 2,68 | 2,67 | 2,66 |
| Prov. coloc. consumo / coloc. consumo | 6,27 | 6,16 | 6,24 | 6,19 | 6,33 | 6,38 | 6,27 | 6,33 | 6,36 | 6,39 |
| Prov. coloc. vivienda / coloc. vivienda | 0,94 | 0,94 | 0,95 | 0,94 | 0,94 | 0,93 | 0,92 | 0,91 | 0,88 | 0,88 |
| Prov. adeud. por bancos / adeud. por bancos (*) | 0,16 | 0,17 | 0,18 | 0,14 | 0,16 | 0,17 | 0,17 | 0,16 | 0,20 | 0,17 |
| Prov. coloc. / coloc. (incl. prov. adicionales) | 2,99 | 3,00 | 3,02 | 3,01 | 3,03 | 3,04 | 3,04 | 3,02 | 3,03 | 3,00 |
| Cartera con morosidad de 90 días o más | | | | | | | | | | |
| Coloc. con morosidad 90 días o más / coloc. | 1,83 | 1,84 | 1,89 | 1,85 | 1,92 | 1,95 | 2,00 | 1,97 | 1,92 | 1,86 |
| Coloc. comerciales con morosidad 90 días o más / coloc. comerciales | 1,46 | 1,47 | 1,51 | 1,46 | 1,51 | 1,55 | 1,64 | 1,64 | 1,66 | 1,58 |
| Coloc. personas con morosidad 90 días o más / coloc. personas | 2,41 | 2,43 | 2,48 | 2,48 | 2,57 | 2,58 | 2,57 | 2,50 | 2,33 | 2,31 |
| Coloc. consumo con morosidad 90 días o más / coloc. consumo | 1,96 | 1,98 | 2,00 | 2,00 | 2,18 | 2,23 | 2,18 | 2,17 | 2,17 | 2,11 |
| Coloc. vivienda con morosidad 90 días o más / coloc. vivienda | 2,63 | 2,65 | 2,72 | 2,71 | 2,76 | 2,75 | 2,75 | 2,65 | 2,40 | 2,41 |
| Adeud. por bancos con morosidad 90 días o más / adeud. por bancos | 0,00 | 0,00 | 0,00 | 0,00 | 0,00 | 0,00 | 0,00 | 0,00 | 0,00 | 0,00 |
| Cartera deteriorada | | | | | | | | | | |
| Cart. deteriorada coloc. / coloc. | 5,03 | 5,07 | 5,04 | 5,10 | 5,15 | 5,18 | 5,20 | 5,12 | 5,18 | 5,15 |
| Cart. deteriorada coloc. comerciales / coloc. comerciales | 4,55 | 4,61 | 4,58 | 4,65 | 4,63 | 4,69 | 4,72 | 4,72 | 4,82 | 4,81 |
| Cart. deteriorada coloc. personas / coloc. personas | 5,88 | 5,88 | 5,83 | 5,91 | 6,02 | 6,00 | 6,00 | 5,83 | 5,82 | 5,81 |
| Cart. deteriorada coloc. consumo / coloc. consumo | 6,64 | 6,59 | 6,48 | 6,59 | 6,70 | 6,74 | 6,73 | 6,73 | 6,78 | 6,86 |
| Cart. deteriorada coloc. vivienda / coloc. vivienda | 5,51 | 5,53 | 5,52 | 5,58 | 5,69 | 5,64 | 5,63 | 5,40 | 5,36 | 5,31 |
| Cart. deteriorada adeud. por bancos / adeud. por bancos | 0,00 | 0,00 | 0,00 | 0,00 | 0,00 | 0,00 | 0,00 | 0,00 | 0,00 | 0,00 |
| Solvencia | | | | | | | | | | |
| Patrimonio efectivo / Activos ponderados por riesgo de crédito | 13,76 | 13,81 | 13,71 | 13,78 | 13,75 | 13,65 | 13,55 | 13,53 | 13,49 | 13,63 |
| Capital básico / Activos totales | 7,68 | 7,69 | 7,58 | 7,58 | 7,64 | 7,64 | 7,54 | 7,48 | 7,49 | 7,55 |
| Resultados | | | | | | | | | | |
| Margen de intereses / Activos | 2,97 | 2,96 | 2,94 | 2,93 | 2,80 | 2,93 | 2,99 | 3,02 | 3,05 | 3,06 |
| Resultado operacional bruto / Activos | 4,29 | 4,27 | 4,21 | 4,22 | 4,18 | 4,23 | 4,41 | 4,41 | 4,48 | 4,47 |
| Rentabilidad | | | | | | | | | | |
| Rentabilidad sobre activos después de imptos. | 1,02 | 1,00 | 0,94 | 0,93 | 0,84 | 0,91 | 1,17 | 1,14 | 1,17 | 1,16 |
| Rentabilidad sobre patrimonio después de imptos. | 11,99 | 11,77 | 11,12 | 11,04 | 9,92 | 10,82 | 13,97 | 13,76 | 14,09 | 13,84 |
| Rentabilidad sobre activos promedio después de imptos. (**) | 1,02 | 0,99 | 0,94 | 0,95 | 0,97 | 0,97 | 1,01 | 1,01 | 1,01 | 1,03 |
| Rentabilidad sobre patrimonio promedio después de imptos. (**) | 12,85 | 12,28 | 11,61 | 11,63 | 11,78 | 11,64 | 12,11 | 12,04 | 12,04 | 12,20 |
| Eficiencia | | | | | | | | | | |
| Gastos en provisiones / Resultado operacional bruto | 21,77 | 21,40 | 22,74 | 22,36 | 24,57 | 22,86 | 20,99 | 21,53 | 21,35 | 21,14 |
| Gastos operacionales / Ingresos operacionales | 53,05 | 53,34 | 53,74 | 53,90 | 54,38 | 53,35 | 51,45 | 51,12 | 50,74 | 51,08 |
| Gastos operacionales / Activos | 1,68 | 1,87 | 2,05 | 2,26 | 0,75 | 1,49 | 2,24 | 2,98 | 3,74 | 4,52 |
| Relación de activos totales a patrimonio (veces) | 11,72 | 11,72 | 11,85 | 11,89 | 11,85 | 11,83 | 11,98 | 12,08 | 12,02 | 11,96 |

(*) Adeudado por bancos corresponde a la suma de lo adeudado por bancos del país y del exterior.

(**) ROAE (Return On Average Equity) y ROAA (Return On Average Assets) consideran los resultados reales del ejercicio de doce meses móviles y el promedio del stock de patrimonio o activos, de los respectivos doce meses de resultados más el periodo que antecede a estos doce meses.

Anexo N° 6.2 Principales componentes del balance del Sistema Bancario, MM\$, MMUS\$ y %.

| | jun'17 | | Importancia respecto a Activos (%) | Var. 12 meses (%) | | | Var. 3 meses (%) | | |
|---|--------------------|----------------|--|-------------------|-------------|-------------|------------------|--------------|--------------|
| | MM\$ | MMUS\$ | | abr'17 | may'17 | jun'17 | abr'17 | may'17 | jun'17 |
| Adeudado por bancos | 2.501.179 | 3.771 | 1,17 | -28,35 | -18,56 | -24,98 | -20,68 | 9,61 | 9,67 |
| Bancos del país | 487.465 | 735 | 0,23 | -9,05 | -54,81 | 84,45 | 44,24 | -49,34 | 621,58 |
| Préstamos interbancarios | 486.804 | 734 | 0,23 | -9,09 | -54,89 | 84,24 | 44,64 | -49,29 | 624,07 |
| Créditos de comercio exterior | 560 | 1 | 0,00 | --- | --- | --- | -82,20 | -73,52 | 131,64 |
| Bancos del exterior | 1.601.872 | 2.415 | 0,75 | 27,67 | 1,32 | 14,91 | 11,80 | 16,18 | 7,17 |
| Préstamos interbancarios | 871.359 | 1.314 | 0,41 | 19,44 | -4,25 | 29,66 | 24,42 | 33,09 | 18,64 |
| Créditos de comercio exterior | 443.794 | 669 | 0,21 | 84,26 | 20,63 | -3,68 | 2,53 | 0,19 | -14,79 |
| Provisiones constituidas de adeudado por bancos | -3.503 | -5 | 0,00 | 12,92 | 21,35 | 36,52 | 21,29 | 24,31 | 28,28 |
| Banco Central de Chile | 415.345 | 626 | 0,19 | -95,72 | -32,18 | -75,25 | -94,14 | 11,39 | -42,39 |
| Créditos y cuentas por cobrar a clientes (neto provisiones) | 148.983.194 | 224.640 | 69,48 | 3,66 | 2,25 | 2,81 | 1,41 | 0,81 | 0,45 |
| Colocaciones Comerciales | 89.170.400 | 134.453 | 41,59 | 1,97 | -0,58 | 0,36 | 1,36 | 0,12 | 0,01 |
| Préstamos comerciales | 67.706.950 | 102.090 | 31,58 | 3,32 | 0,94 | 1,15 | 1,00 | -0,23 | -0,76 |
| Créditos de comercio exterior | 7.552.497 | 11.388 | 3,52 | -10,46 | -15,74 | -10,59 | 4,39 | 1,46 | -0,61 |
| Operaciones de factoraje | 2.327.079 | 3.509 | 1,09 | 18,06 | 14,15 | 21,34 | 1,42 | 0,85 | 3,89 |
| Colocaciones a personas | 63.669.535 | 96.002 | 29,69 | 6,15 | 6,49 | 6,42 | 1,45 | 1,76 | 1,05 |
| Colocaciones de consumo | 20.587.809 | 31.043 | 9,60 | 5,06 | 5,49 | 4,83 | 0,66 | 1,14 | -0,60 |
| Créditos de consumo en cuotas | 13.792.150 | 20.796 | 6,43 | 4,34 | 4,51 | 4,06 | 0,56 | 0,90 | -0,43 |
| Deudores por tarjetas de crédito | 5.412.405 | 8.161 | 2,52 | 6,02 | 7,20 | 6,66 | 0,54 | 2,89 | -0,69 |
| Otros | 1.383.254 | 2.086 | 0,65 | 8,67 | 8,81 | 5,45 | 2,10 | -3,17 | -1,97 |
| Colocaciones para vivienda | 43.081.726 | 64.959 | 20,09 | 6,69 | 6,98 | 7,19 | 1,83 | 2,07 | 1,86 |
| Provisiones constituidas de créditos | -3.856.741 | -5.815 | -1,80 | 3,22 | 2,37 | 2,38 | 0,79 | 0,56 | 0,19 |
| Créditos y ctas. por cobrar a clientes más provisiones | 152.839.935 | 230.455 | 71,28 | 3,65 | 2,25 | 2,80 | 1,39 | 0,80 | 0,44 |
| Instrumentos financieros no derivados | 27.038.808 | 40.770 | 12,61 | 8,95 | 11,26 | 15,40 | 2,56 | 0,12 | 2,91 |
| Instrumentos para negociación | 9.349.620 | 14.098 | 4,36 | 10,04 | 6,66 | 16,83 | 2,12 | -3,36 | 1,94 |
| Instrumentos de inversión | 17.689.188 | 26.672 | 8,25 | 8,38 | 13,61 | 14,65 | 2,80 | 1,88 | 3,44 |
| Disponibles para la venta | 17.424.274 | 26.273 | 8,13 | 8,41 | 13,66 | 15,88 | 2,81 | 2,09 | 3,76 |
| Hasta el vencimiento | 264.914 | 399 | 0,12 | 6,27 | 10,58 | -32,49 | 1,71 | -10,22 | -14,32 |
| Instrumentos financieros derivados (activos) | 8.272.272 | 12.473 | 3,86 | -13,83 | -11,94 | -20,04 | -2,14 | 0,14 | -4,70 |
| Derivados para negociación | 7.596.753 | 11.455 | 3,54 | -12,66 | -10,47 | -19,70 | -2,43 | -1,13 | -5,80 |
| Derivados para coberturas contables | 675.519 | 1.019 | 0,32 | -26,96 | -26,12 | -23,67 | 2,03 | 17,71 | 9,79 |
| Activos totales | 214.423.926 | 323.312 | 100,00 | 1,94 | 1,19 | 1,06 | 0,71 | 1,14 | -0,35 |
| Depósitos totales | 122.806.979 | 185.171 | 57,27 | 0,80 | 0,01 | 0,03 | 1,10 | 1,25 | 0,41 |
| Depósitos a la vista | 41.996.780 | 63.324 | 19,59 | 4,42 | 3,39 | 3,14 | 5,70 | 2,40 | 1,70 |
| Cuentas corrientes | 32.291.269 | 48.689 | 15,06 | 4,92 | 4,20 | 4,52 | 2,19 | 2,13 | 0,17 |
| de otras personas jurídicas (no bancos) | 23.761.255 | 35.828 | 11,08 | 4,39 | 3,90 | 5,34 | 1,40 | 1,77 | 0,02 |
| de personas naturales | 8.494.482 | 12.808 | 3,96 | 6,12 | 4,85 | 5,72 | 3,67 | 3,01 | 0,60 |
| Depósitos a plazo | 80.810.199 | 121.847 | 37,69 | -1,04 | -1,67 | -1,51 | -1,22 | 0,67 | -0,25 |
| Contratos de retrocompra y préstamos de valores (pasivos) | 3.121.173 | 4.706 | 1,46 | -3,97 | 9,07 | 14,40 | 4,23 | 25,69 | -3,29 |
| Contratos de retrocompra | 3.120.745 | 4.706 | 1,46 | -3,97 | 9,06 | 14,47 | 4,23 | 25,68 | -3,30 |
| Obligaciones por préstamos de valores | 428 | 1 | 0,00 | --- | --- | -79,25 | --- | --- | --- |
| Obligaciones con bancos (del país, del exterior y BCCh) | 9.881.970 | 14.900 | 4,61 | -7,41 | -15,91 | -6,86 | 4,68 | -0,95 | 5,71 |
| Bancos del país | 1.063.733 | 1.604 | 0,50 | 14,64 | 19,97 | 55,39 | 39,39 | 6,53 | 68,15 |
| Préstamos interbancarios | 832.301 | 1.255 | 0,39 | 9,67 | 19,92 | 58,46 | 61,30 | 16,27 | 113,69 |
| Bancos del exterior | 8.714.801 | 13.140 | 4,06 | -9,49 | -18,18 | -11,97 | 1,65 | -1,60 | -0,01 |
| Banco Central de Chile | 103.436 | 156 | 0,05 | 75,81 | -99,92 | 302,16 | 173,63 | -99,34 | 1283484,45 |
| Otras obligaciones financieras | 1.376.653 | 2.076 | 0,64 | -18,76 | -18,59 | -18,00 | -12,50 | -7,32 | -14,23 |
| Instrumentos de deuda emitidos | 41.550.883 | 62.651 | 19,38 | 15,13 | 12,45 | 13,15 | 2,35 | 1,91 | 0,40 |
| Letras de crédito | 1.328.801 | 2.004 | 0,62 | -16,55 | -16,40 | -16,18 | -3,95 | -3,77 | -3,75 |
| Bonos corrientes (ordinarios) | 34.519.653 | 52.049 | 16,10 | 20,60 | 17,06 | 17,38 | 2,97 | 2,43 | 0,76 |
| Bonos subordinados | 5.600.333 | 8.444 | 2,61 | -2,66 | -2,79 | -0,35 | 0,26 | 0,17 | -0,77 |
| Bonos hipotecarios | 102.096 | 154 | 0,05 | -6,07 | -6,08 | -6,08 | -0,71 | -0,69 | -0,69 |
| Instrumentos financieros derivados (pasivos) | 7.880.178 | 11.882 | 3,68 | -14,50 | -13,60 | -21,22 | -2,47 | -2,73 | -6,83 |
| Derivados para negociación | 7.187.616 | 10.838 | 3,35 | -16,86 | -16,02 | -23,13 | -2,50 | -1,93 | -6,16 |
| Derivados para coberturas contables | 692.562 | 1.044 | 0,32 | 22,41 | 25,82 | 6,07 | -2,12 | -10,61 | -13,32 |
| Pasivos | 196.498.180 | 296.283 | 91,64 | 1,93 | 1,10 | 1,01 | 0,89 | 1,29 | -0,36 |
| Patrimonio | 17.925.746 | 27.029 | 8,36 | 1,99 | 2,19 | 1,60 | -1,22 | -0,50 | -0,21 |
| Colocaciones | 154.929.272 | 233.605 | 72,25 | 3,81 | 2,16 | 3,05 | 1,55 | 0,88 | 0,78 |
| Créditos contingentes | 47.564.285 | 71.718 | 22,18 | 6,86 | 4,60 | 5,18 | 0,82 | 2,36 | 2,16 |
| Colocaciones de comercio exterior totales | 7.996.851 | 12.058 | 3,73 | -7,69 | -14,29 | -10,23 | 4,28 | 1,39 | -1,52 |
| Operaciones de leasing totales | 7.686.056 | 11.589 | 3,58 | 0,29 | 1,74 | 1,66 | 1,23 | 1,98 | -0,10 |
| Cartera con morosidad de 90 días o más | 2.879.172 | 4.341 | 1,34 | 10,30 | 9,96 | 5,59 | 3,83 | -0,88 | -6,40 |
| Cartera deteriorada | 7.983.502 | 12.038 | 3,72 | 5,68 | 5,42 | 5,79 | 0,90 | 0,89 | -0,08 |

Anexo N° 6.3 Importe en el exterior (*), MM\$ y %.

| jun'17 | Sistema Bancario MM\$ | | Participación sobre el Sistema Bancario (%) | | | | | | |
|-------------------------------|-----------------------|-------|---|---------------------------|-------------------------|-------------------------|-------------------------|-----------------------|-------------------------|
| | | | ESTADO (**) | | | BCI (**) | | ITAÚ CORPBANCA (**) | |
| | | | Total | Sucursales en el exterior | Filiales en el exterior | Sucursal en el exterior | Sucursal en el exterior | Filial en el exterior | Sucursal en el exterior |
| Colocaciones | 11.800.888 | 7,62 | 1,62 | 6,00 | 0,68 | 0,46 | 2,65 | 0,48 | 3,34 |
| Colocaciones Comerciales | 8.776.438 | 9,84 | 2,35 | 7,49 | 0,85 | 0,78 | 3,73 | 0,72 | 3,76 |
| Colocaciones de Consumo | 1.213.878 | 5,90 | 0,00 | 5,90 | 0,00 | 0,00 | 0,62 | 0,00 | 5,28 |
| Colocaciones para Vivienda | 1.181.717 | 2,74 | 0,00 | 2,74 | 0,00 | 0,00 | 1,53 | 0,00 | 1,21 |
| Depósitos totales | 14.179.257 | 11,55 | 4,25 | 7,30 | 3,06 | 0,84 | 3,62 | 0,34 | 3,68 |
| Bonos corrientes (ordinarios) | 349.944 | 1,01 | 0,00 | 1,01 | 0,00 | 0,00 | 0,00 | 0,00 | 1,01 |
| Bonos subordinados | 224.003 | 4,00 | 0,00 | 4,00 | 0,00 | 0,00 | 0,00 | 0,00 | 4,00 |

| jun'16 | Sistema Bancario MM\$ | | Participación sobre el Sistema Bancario (%) | | | | | | |
|-------------------------------|-----------------------|-------|---|---------------------------|-------------------------|-------------------------|-------------------------|-----------------------|-------------------------|
| | | | ESTADO (**) | | | BCI (**) | | ITAÚ CORPBANCA (**) | |
| | | | Total | Sucursales en el exterior | Filiales en el exterior | Sucursal en el exterior | Sucursal en el exterior | Filial en el exterior | Sucursal en el exterior |
| Colocaciones | 10.887.974 | 7,41 | 1,61 | 5,81 | 0,77 | 0,43 | 2,14 | 0,41 | 3,66 |
| Colocaciones Comerciales | 8.129.905 | 9,37 | 2,41 | 6,96 | 1,16 | 0,68 | 2,85 | 0,56 | 4,11 |
| Colocaciones de Consumo | 1.249.162 | 6,51 | 0,00 | 6,51 | 0,00 | 0,00 | 0,58 | 0,00 | 5,93 |
| Colocaciones para Vivienda | 1.068.851 | 2,72 | 0,00 | 2,72 | 0,00 | 0,00 | 1,42 | 0,00 | 1,30 |
| Depósitos totales | 13.001.863 | 10,84 | 3,69 | 7,15 | 2,35 | 0,76 | 2,68 | 0,59 | 4,47 |
| Bonos corrientes (ordinarios) | 176.758 | 0,62 | 0,00 | 0,62 | 0,00 | 0,00 | 0,00 | 0,00 | 0,62 |
| Bonos subordinados | 228.916 | 4,17 | 0,00 | 4,17 | 0,00 | 0,00 | 0,00 | 0,00 | 4,17 |

(*) Corresponde a los montos de las Filiales y Sucursales que los bancos poseen en el exterior.

(**) Banco del Estado de Chile tiene una sucursal en Estados Unidos; Banco de Crédito e Inversiones tiene una sucursal y una filial bancaria en Estados Unidos, esta última desde octubre de 2015; y Corpbanca (hasta marzo 2016 sucursal en EE.UU). (Itaú Corpbanca desde abril de 2016) tiene una sucursal en Estados Unidos y una filial bancaria en Colombia.

Anexo N° 6.4 Colocaciones empresas distribuidas por actividad económica e institución (*), %.

| Instituciones | AGRICULTURA, GANADERÍA, SILVICULTURA, INFRAESTRUCTURA PREDIAL, PESCA | | EXPLOTACION DE MINAS Y CANTERAS | | INDUSTRIA MANUFACTURERA | | ELECTRICIDAD, GAS Y AGUA | | CONSTRUCCION | | COMERCIO | | TRANSPORTE, ALMACENAMIENTO Y COMUNICACIONES | | ESTABLECIMIENTOS FINANCIEROS, SEGUROS, BIENES INMUEBLES Y SERVICIOS | | SERVICIOS COMUNALES, SOCIALES Y PERSONALES | | EMPRESAS | |
|---|--|-------------|---------------------------------|-------------|-------------------------|-------------|--------------------------|-------------|--------------|--------------|--------------|--------------|---|-------------|---|--------------|--|--------------|---------------|---------------|
| | jun'17 | jun'16 | jun'17 | jun'16 | jun'17 | jun'16 | jun'17 | jun'16 | jun'17 | jun'16 | jun'17 | jun'16 | jun'17 | jun'16 | jun'17 | jun'16 | jun'17 | jun'16 | jun'17 | jun'16 |
| | Banco de Chile | 1,36 | 1,32 | 0,21 | 0,45 | 1,17 | 1,25 | 0,68 | 0,69 | 1,90 | 1,99 | 1,78 | 1,83 | 0,70 | 0,69 | 5,18 | 4,99 | 5,10 | 5,15 | 18,07 |
| Banco Internacional | 0,06 | 0,06 | 0,00 | 0,00 | 0,06 | 0,08 | 0,00 | 0,00 | 0,32 | 0,23 | 0,21 | 0,23 | 0,07 | 0,08 | 0,44 | 0,32 | 0,05 | 0,03 | 1,21 | 1,05 |
| Banco del Estado de Chile | 0,51 | 0,52 | 0,15 | 0,36 | 0,45 | 0,41 | 0,04 | 0,00 | 1,02 | 1,32 | 2,83 | 3,30 | 0,42 | 0,39 | 1,14 | 0,53 | 7,50 | 6,06 | 14,07 | 12,89 |
| Scotiabank Chile | 0,31 | 0,28 | 0,28 | 0,45 | 0,73 | 0,63 | 0,24 | 0,08 | 0,19 | 0,21 | 0,69 | 0,66 | 0,25 | 0,22 | 2,73 | 2,38 | 0,71 | 0,76 | 6,13 | 5,68 |
| Banco de Crédito e Inversiones | 0,98 | 0,85 | 0,17 | 0,40 | 1,14 | 0,99 | 0,59 | 0,54 | 1,25 | 1,57 | 1,68 | 1,70 | 0,67 | 0,80 | 4,73 | 3,95 | 1,53 | 2,18 | 12,74 | 12,98 |
| Banco do Brasil S.A. | 0,01 | 0,01 | --- | --- | 0,01 | 0,01 | 0,00 | 0,00 | --- | 0,00 | 0,02 | 0,01 | --- | --- | 0,01 | 0,01 | --- | --- | 0,05 | 0,05 |
| Banco Bice | 0,38 | 0,31 | 0,05 | 0,05 | 0,16 | 0,15 | 0,34 | 0,33 | 0,89 | 0,84 | 0,17 | 0,19 | 0,15 | 0,15 | 1,09 | 1,01 | 1,27 | 1,11 | 4,50 | 4,14 |
| HSBC Bank (Chile) | 0,01 | 0,03 | 0,01 | 0,01 | 0,08 | 0,09 | 0,01 | 0,01 | 0,00 | --- | 0,06 | 0,03 | 0,02 | 0,03 | 0,05 | 0,08 | 0,00 | 0,00 | 0,24 | 0,29 |
| Banco Santander-Chile | 1,76 | 1,86 | 0,47 | 0,69 | 1,53 | 1,50 | 0,24 | 0,27 | 2,30 | 2,02 | 2,93 | 2,98 | 1,14 | 1,31 | 1,62 | 1,66 | 4,82 | 5,01 | 16,80 | 17,31 |
| Itaú Corpbanca | 0,49 | 0,57 | 0,57 | 0,61 | 1,33 | 1,41 | 0,72 | 0,79 | 1,73 | 1,77 | 1,16 | 1,17 | 0,62 | 0,64 | 3,17 | 3,51 | 3,52 | 3,84 | 13,31 | 14,31 |
| Jp Morgan Chase Bank, N.A. | --- | --- | --- | --- | --- | --- | --- | --- | --- | --- | --- | --- | --- | --- | --- | --- | --- | --- | --- | --- |
| Banco de la Nación Argentina | 0,00 | 0,00 | 0,00 | 0,00 | 0,01 | 0,00 | --- | --- | 0,00 | 0,00 | 0,00 | 0,00 | 0,00 | 0,00 | 0,00 | 0,01 | 0,00 | 0,00 | 0,01 | 0,02 |
| The Bank of Tokyo-Mitsubishi Ufj, Ltd. | 0,00 | 0,01 | 0,00 | 0,00 | 0,01 | 0,01 | --- | --- | --- | --- | 0,01 | 0,01 | --- | --- | 0,04 | 0,03 | --- | --- | 0,07 | 0,06 |
| Banco Security | 0,26 | 0,31 | 0,05 | 0,04 | 0,31 | 0,31 | 0,23 | 0,17 | 0,34 | 0,36 | 0,50 | 0,52 | 0,27 | 0,22 | 2,04 | 1,76 | 0,50 | 0,46 | 4,49 | 4,15 |
| Banco Falabella | --- | --- | --- | --- | 0,00 | 0,00 | --- | --- | --- | --- | 0,00 | 0,00 | 0,00 | 0,00 | 0,00 | 0,00 | 0,14 | 0,16 | 0,14 | 0,16 |
| Banco Ripley | --- | --- | --- | --- | --- | --- | --- | --- | --- | --- | 0,00 | 0,00 | --- | --- | --- | --- | --- | --- | 0,00 | 0,00 |
| Rabobank Chile | --- | 0,81 | --- | --- | --- | 0,18 | --- | 0,02 | --- | 0,00 | --- | 0,02 | --- | 0,00 | --- | 0,00 | --- | 0,00 | --- | 1,03 |
| Banco Consorcio | 0,51 | 0,20 | 0,02 | 0,02 | 0,02 | 0,05 | 0,05 | 0,10 | 0,30 | 0,36 | 0,09 | 0,10 | 0,03 | 0,04 | 0,01 | 0,02 | 1,13 | 1,02 | 2,17 | 1,91 |
| Banco Penta | --- | 0,03 | --- | --- | --- | 0,00 | --- | --- | --- | 0,00 | --- | 0,00 | --- | --- | --- | 0,00 | --- | --- | --- | 0,04 |
| Banco BTG Pactual Chile | --- | --- | --- | --- | 0,00 | --- | --- | --- | 0,00 | 0,00 | --- | --- | --- | --- | 0,07 | 0,02 | 0,02 | 0,01 | 0,09 | 0,04 |
| China Construction Bank, Agencia en Chile | --- | --- | 0,03 | --- | --- | --- | 0,01 | --- | --- | --- | 0,03 | --- | --- | --- | 0,02 | --- | --- | --- | 0,09 | --- |
| Banco Bilbao Vizcaya Argentaria, Chile | 0,23 | 0,23 | 0,26 | 0,33 | 0,72 | 0,59 | 0,54 | 0,63 | 0,79 | 0,67 | 1,10 | 0,96 | 0,34 | 0,35 | 1,28 | 1,21 | 0,56 | 0,57 | 5,82 | 5,53 |
| Sistema Bancario | 6,90 | 7,40 | 2,25 | 3,43 | 7,73 | 7,66 | 3,69 | 3,64 | 11,03 | 11,35 | 13,26 | 13,74 | 4,67 | 4,92 | 23,62 | 21,50 | 26,85 | 26,36 | 100,00 | 100,00 |

(*) Las colocaciones corresponden al banco individual, es decir, no se consideran filiales.

Para mayor información visite el archivo Colocaciones regionales por actividad económica (Nueva versión) ubicado en: <http://www.sbif.cl/sbifweb/servlet/InfoFinanciera?indice=C.D.A&idContenido=16642>

Anexo N° 6.5 Colocaciones Sistema Bancario distribuidas por región e institución. % (*).

| jun'17 | Arica y Parinacota | Tarapaca | Antofagasta | Atacama | Coquimbo | Valparaíso | Metropolitana de Santiago | del Libertador General Bernardo O' Higgins | del Maule | del Biobío | de la Araucanía | de los Ríos | de los Lagos | Aisén del Gral. C. Ibañez del Campo | de Magallanes y Antártica Chilena | Total |
|---|-----------------------|-------------|-------------|-------------|-------------|-------------|------------------------------|--|--------------|---------------|-----------------------|-------------------|--------------------|---|---|---------------|
| Banco de Chile | 0,06 | 0,19 | 0,38 | 0,13 | 0,34 | 1,03 | 13,01 | 0,45 | 0,46 | 1,01 | 0,39 | 0,19 | 0,41 | 0,06 | 0,16 | 18,24 |
| Banco Internacional | --- | 0,04 | 0,02 | --- | --- | 0,01 | 0,64 | --- | --- | 0,01 | --- | --- | --- | --- | --- | 0,72 |
| Banco del Estado de Chile | 0,12 | 0,17 | 0,37 | 0,16 | 0,47 | 0,88 | 10,19 | 0,42 | 0,47 | 0,83 | 0,42 | 0,19 | 0,43 | 0,06 | 0,10 | 15,28 |
| Scotiabank Chile | 0,03 | 0,06 | 0,16 | 0,03 | 0,12 | 0,40 | 5,15 | 0,11 | 0,12 | 0,36 | 0,10 | 0,05 | 0,11 | --- | 0,02 | 6,81 |
| Banco de Crédito e Inversiones | 0,10 | 0,33 | 0,59 | 0,16 | 0,28 | 0,63 | 8,72 | 0,23 | 0,26 | 0,46 | 0,20 | 0,09 | 0,34 | 0,07 | 0,12 | 12,59 |
| Banco do Brasil S.A. | --- | --- | --- | --- | --- | --- | 0,03 | --- | --- | --- | --- | --- | --- | --- | --- | 0,03 |
| Banco Bice | --- | --- | 0,02 | --- | --- | --- | 2,96 | 0,05 | 0,02 | 0,11 | 0,03 | --- | 0,04 | --- | --- | 3,23 |
| HSBC Bank (Chile) | --- | --- | --- | --- | --- | --- | 0,14 | --- | --- | --- | --- | --- | --- | --- | --- | 0,14 |
| Banco Santander-Chile | 0,08 | 0,25 | 0,62 | 0,14 | 0,48 | 1,17 | 12,38 | 0,42 | 0,71 | 1,09 | 0,65 | 0,21 | 0,55 | 0,06 | 0,23 | 19,03 |
| Itaú Corpbanca | 0,03 | 0,18 | 0,19 | 0,05 | 0,17 | 0,26 | 9,41 | 0,09 | 0,15 | 0,38 | 0,09 | 0,04 | 0,09 | 0,00 | 0,06 | 11,20 |
| Jp Morgan Chase Bank, N.A. | --- | --- | --- | --- | --- | --- | --- | --- | --- | --- | --- | --- | --- | --- | --- | --- |
| Banco de la Nación Argentina | --- | --- | --- | --- | --- | --- | 0,01 | --- | --- | --- | --- | --- | --- | --- | --- | 0,01 |
| The Bank of Tokyo-Mitsubishi Ufj, Ltd. | --- | --- | --- | --- | --- | --- | 0,04 | --- | --- | --- | --- | --- | --- | --- | --- | 0,04 |
| Banco Security | --- | --- | 0,06 | 0,01 | 0,07 | 0,05 | 2,79 | 0,05 | 0,04 | 0,10 | 0,05 | --- | 0,07 | --- | --- | 3,30 |
| Banco Falabella | --- | --- | --- | --- | --- | --- | 1,11 | --- | --- | --- | --- | --- | --- | --- | --- | 1,11 |
| Banco Ripley | 0,00 | 0,00 | 0,01 | 0,00 | 0,00 | 0,02 | 0,08 | 0,00 | 0,01 | 0,02 | 0,01 | 0,00 | 0,01 | --- | 0,00 | 0,17 |
| Rabobank Chile | --- | --- | --- | --- | --- | --- | --- | --- | --- | --- | --- | --- | --- | --- | --- | --- |
| Banco Consorcio | --- | --- | --- | --- | --- | --- | 1,36 | --- | --- | --- | --- | --- | --- | --- | --- | 1,36 |
| Banco Penta | --- | --- | --- | --- | --- | --- | --- | --- | --- | --- | --- | --- | --- | --- | --- | --- |
| Banco BTG Pactual Chile | --- | --- | --- | --- | --- | --- | 0,05 | --- | --- | --- | --- | --- | --- | --- | --- | 0,05 |
| China Construction Bank, Agencia en Chile | --- | --- | --- | --- | --- | --- | 0,05 | --- | --- | --- | --- | --- | --- | --- | --- | 0,05 |
| Banco Bilbao Vizcaya Argentaria, Chile | 0,03 | 0,10 | 0,24 | 0,02 | 0,12 | 0,33 | 4,97 | 0,10 | 0,13 | 0,29 | 0,14 | 0,03 | 0,11 | 0,02 | 0,02 | 6,65 |
| Sistema Bancario | 0,45 | 1,32 | 2,66 | 0,71 | 2,05 | 4,78 | 73,08 | 1,92 | 2,36 | 4,66 | 2,09 | 0,80 | 2,15 | 0,27 | 0,70 | 100,00 |

| jun'16 | Arica y Parinacota | Tarapaca | Antofagasta | Atacama | Coquimbo | Valparaíso | Metropolitana de Santiago | del Libertador General Bernardo O' Higgins | del Maule | del Biobío | de la Araucanía | de los Ríos | de los Lagos | Aisén del Gral. C. Ibañez del Campo | de Magallanes y Antártica Chilena | Total |
|---|-----------------------|-------------|-------------|-------------|-------------|-------------|------------------------------|--|--------------|---------------|-----------------------|-------------------|--------------------|---|---|---------------|
| Banco de Chile | 0,06 | 0,20 | 0,38 | 0,14 | 0,33 | 0,98 | 13,51 | 0,43 | 0,44 | 0,99 | 0,34 | 0,18 | 0,38 | 0,05 | 0,16 | 18,57 |
| Banco Internacional | --- | 0,04 | 0,01 | --- | --- | 0,01 | 0,56 | --- | --- | 0,01 | --- | --- | --- | --- | --- | 0,64 |
| Banco del Estado de Chile | 0,11 | 0,16 | 0,35 | 0,15 | 0,44 | 0,84 | 9,63 | 0,40 | 0,45 | 0,80 | 0,41 | 0,18 | 0,40 | 0,05 | 0,09 | 14,49 |
| Scotiabank Chile | 0,03 | 0,06 | 0,15 | 0,03 | 0,12 | 0,38 | 4,65 | 0,11 | 0,13 | 0,35 | 0,09 | 0,05 | 0,11 | --- | 0,02 | 6,28 |
| Banco de Crédito e Inversiones | 0,09 | 0,33 | 0,58 | 0,16 | 0,26 | 0,59 | 8,77 | 0,23 | 0,24 | 0,42 | 0,19 | 0,08 | 0,33 | 0,07 | 0,12 | 12,45 |
| Banco do Brasil S.A. | --- | --- | --- | --- | --- | --- | 0,03 | --- | --- | --- | --- | --- | --- | --- | --- | 0,03 |
| Corpbanca | --- | --- | --- | --- | --- | --- | --- | --- | --- | --- | --- | --- | --- | --- | --- | --- |
| Banco Bice | --- | --- | 0,02 | --- | --- | --- | 2,75 | 0,05 | 0,01 | 0,12 | 0,03 | --- | 0,04 | --- | --- | 3,01 |
| HSBC Bank (Chile) | --- | --- | --- | --- | --- | --- | 0,17 | --- | --- | --- | --- | --- | --- | --- | --- | 0,17 |
| Banco Santander-Chile | 0,08 | 0,24 | 0,65 | 0,15 | 0,46 | 1,17 | 12,78 | 0,42 | 0,73 | 1,10 | 0,66 | 0,22 | 0,54 | 0,06 | 0,23 | 19,51 |
| Itaú Corpbanca | 0,03 | 0,19 | 0,19 | 0,05 | 0,16 | 0,27 | 10,12 | 0,09 | 0,16 | 0,38 | 0,10 | 0,04 | 0,10 | 0,00 | 0,05 | 11,94 |
| Jp Morgan Chase Bank, N.A. | --- | --- | --- | --- | --- | --- | --- | --- | --- | --- | --- | --- | --- | --- | --- | --- |
| Banco de la Nación Argentina | --- | --- | --- | --- | --- | --- | 0,01 | --- | --- | --- | --- | --- | --- | --- | --- | 0,01 |
| The Bank of Tokyo-Mitsubishi Ufj, Ltd. | --- | --- | --- | --- | --- | --- | 0,04 | --- | --- | --- | --- | --- | --- | --- | --- | 0,04 |
| Banco Security | --- | --- | 0,06 | 0,02 | 0,06 | 0,05 | 2,68 | 0,05 | 0,04 | 0,09 | 0,05 | --- | 0,07 | --- | --- | 3,15 |
| Banco Falabella | --- | --- | --- | --- | --- | --- | 1,08 | --- | --- | --- | --- | --- | --- | --- | --- | 1,08 |
| Deutsche Bank (Chile) | --- | --- | --- | --- | --- | --- | --- | --- | --- | --- | --- | --- | --- | --- | --- | --- |
| Banco Ripley | 0,00 | 0,00 | 0,01 | 0,01 | 0,00 | 0,02 | 0,08 | 0,00 | 0,01 | 0,02 | 0,01 | 0,00 | 0,01 | --- | 0,00 | 0,18 |
| Rabobank Chile | --- | --- | --- | --- | --- | --- | 0,61 | --- | --- | --- | --- | --- | --- | --- | --- | 0,61 |
| Banco Consorcio | --- | --- | --- | --- | --- | --- | 1,23 | --- | --- | --- | --- | --- | --- | --- | --- | 1,23 |
| Banco Penta | --- | --- | --- | --- | --- | --- | 0,02 | --- | --- | --- | --- | --- | --- | --- | --- | 0,02 |
| Banco Paris | --- | --- | --- | --- | --- | --- | --- | --- | --- | --- | --- | --- | --- | --- | --- | --- |
| Banco BTG Pactual Chile | --- | --- | --- | --- | --- | --- | 0,02 | --- | --- | --- | --- | --- | --- | --- | --- | 0,02 |
| China Construction Bank, Agencia en Chile | --- | --- | --- | --- | --- | --- | --- | --- | --- | --- | --- | --- | --- | --- | --- | --- |
| Banco Bilbao Vizcaya Argentaria, Chile | 0,03 | 0,09 | 0,24 | 0,03 | 0,12 | 0,34 | 4,88 | 0,10 | 0,12 | 0,28 | 0,14 | 0,03 | 0,11 | 0,02 | 0,02 | 6,56 |
| Sistema Bancario | 0,43 | 1,32 | 2,64 | 0,74 | 1,95 | 4,66 | 73,65 | 1,88 | 2,32 | 4,55 | 2,01 | 0,78 | 2,10 | 0,26 | 0,69 | 100,00 |

(*) Las colocaciones corresponden al banco individual, es decir, no se consideran filiales.

Para mayor información visite el archivo Colocaciones regionales por actividad económica (Nueva versión) ubicado en: <http://www.sbfif.cl/sbfifweb/servlet/InfoFinanciera?indice=C.D.A&idContenido=16642>

Anexo N° 6.6 Participación de las colocaciones en moneda extranjera, total y por tipo de cartera, %.

| Instituciones | Participación Moneda Extranjera | | | | | | | |
|---|---------------------------------|---------------|---------------|---------------|---------------|---------------|---------------|---------------|
| | jun'17 | | | | jun'16 | | | |
| | Comercial | Consumo | Vivienda | Coloc. | Comercial | Consumo | Vivienda | Coloc. |
| Itaú Corpbanca | 25,04 | 80,65 | 44,17 | 28,36 | 24,38 | 79,80 | 48,83 | 28,14 |
| Banco de Crédito e Inversiones | 24,93 | 10,86 | 55,83 | 24,84 | 24,27 | 10,74 | 61,73 | 24,65 |
| Banco Santander-Chile | 11,08 | 3,94 | 0,00 | 10,42 | 10,79 | 3,89 | 0,00 | 10,34 |
| Banco de Chile | 9,84 | 2,82 | 0,00 | 9,84 | 9,58 | 2,79 | 0,00 | 9,77 |
| Banco del Estado de Chile | 9,29 | 0,35 | 0,00 | 9,47 | 9,05 | 0,34 | 0,00 | 9,40 |
| Banco Bilbao Vizcaya Argentaria, Chile | 6,19 | 0,44 | 0,00 | 5,36 | 6,02 | 0,44 | 0,00 | 5,32 |
| Scotiabank Chile | 5,02 | 0,33 | 0,00 | 4,29 | 4,89 | 0,32 | 0,00 | 4,26 |
| Banco Bice | 3,47 | 0,21 | 0,00 | 2,97 | 3,38 | 0,21 | 0,00 | 2,95 |
| Banco Security | 2,28 | 0,35 | 0,00 | 1,95 | 2,22 | 0,34 | 0,00 | 1,93 |
| Banco Consorcio | 1,67 | 0,00 | 0,00 | 1,42 | 1,63 | 0,00 | 0,00 | 1,41 |
| Banco Internacional | 0,43 | 0,00 | 0,00 | 0,37 | 0,42 | 0,00 | 0,00 | 0,37 |
| HSBC Bank (Chile) | 0,41 | 0,00 | 0,00 | 0,35 | 0,40 | 0,00 | 0,00 | 0,34 |
| China Construction Bank, Agencia en Chile | 0,20 | 0,00 | 0,00 | 0,22 | 0,19 | 0,00 | 0,00 | 0,22 |
| Banco do Brasil S.A. | 0,08 | 0,00 | 0,00 | 0,07 | 0,08 | 0,00 | 0,00 | 0,07 |
| The Bank of Tokyo-Mitsubishi Ufj, Ltd. | 0,05 | 0,00 | 0,00 | 0,04 | 0,05 | 0,00 | 0,00 | 0,04 |
| Banco de la Nación Argentina | 0,02 | 0,00 | 0,00 | 0,01 | 0,02 | 0,00 | 0,00 | 0,01 |
| Banco BTG Pactual Chile | 0,01 | 0,00 | 0,00 | 0,00 | 0,01 | 0,00 | 0,00 | 0,00 |
| Banco Falabella | 0,00 | 0,06 | 0,00 | 0,00 | 0,00 | 0,05 | 0,00 | 0,00 |
| Banco Ripley | 0,00 | 0,00 | 0,00 | 0,00 | 0,00 | 0,00 | 0,00 | 0,00 |
| Sistema Bancario | 100,00 | 100,00 | 100,00 | 100,00 | 100,00 | 100,00 | 100,00 | 100,00 |

Anexo N° 6.7 Composición de las colocaciones por trimestre, según calidad crediticia y tipo de cartera.

| | jun'16 | sep'16 | dic'16 | mar'17 | abr'17 | may'17 | jun'17 |
|---|-------------|-------------|-------------|-------------|-------------|-------------|-------------|
| Colocaciones (1) | | | | | | | |
| Normal | 136.471.184 | 138.170.542 | 140.176.575 | 141.358.689 | 143.162.751 | 142.913.697 | 143.944.074 |
| Subestándar | 3.781.684 | 3.932.177 | 4.329.059 | 4.066.569 | 4.084.988 | 3.758.248 | 3.743.616 |
| En incumplimiento | 6.623.424 | 6.658.782 | 6.912.106 | 7.183.069 | 7.138.703 | 7.214.165 | 7.234.376 |
| Comerciales | | | | | | | |
| Normal | 79.850.668 | 80.507.483 | 80.668.240 | 81.009.363 | 82.103.025 | 81.513.510 | 81.886.266 |
| Individual | 65.643.240 | 65.935.672 | 66.056.832 | 66.348.723 | 67.374.564 | 66.664.614 | 65.977.913 |
| Grupal | 14.207.428 | 14.571.811 | 14.611.408 | 14.660.640 | 14.728.461 | 14.848.896 | 15.908.353 |
| Subestándar | 3.781.684 | 3.932.177 | 4.329.059 | 4.066.569 | 4.084.988 | 3.758.248 | 3.743.616 |
| En incumplimiento | 3.172.140 | 3.153.793 | 3.290.922 | 3.433.123 | 3.470.874 | 3.523.421 | 3.535.521 |
| Individual | 1.832.559 | 1.796.068 | 1.915.010 | 1.994.687 | 2.040.480 | 2.065.297 | 2.050.847 |
| Grupal | 1.339.581 | 1.357.725 | 1.375.912 | 1.438.436 | 1.430.394 | 1.458.124 | 1.484.674 |
| Personas (cart. grupal) | | | | | | | |
| Normal | 55.000.358 | 56.070.426 | 57.637.948 | 58.798.367 | 59.217.543 | 59.739.370 | 59.968.471 |
| En incumplimiento | 3.451.284 | 3.504.989 | 3.621.184 | 3.749.946 | 3.667.829 | 3.690.744 | 3.698.855 |
| Consumo | | | | | | | |
| Normal | 17.942.520 | 18.234.827 | 18.906.789 | 19.177.894 | 19.191.076 | 19.276.438 | 19.176.075 |
| En incumplimiento | 1.245.738 | 1.297.808 | 1.333.102 | 1.384.248 | 1.384.865 | 1.400.993 | 1.411.735 |
| Vivienda | | | | | | | |
| Normal | 37.057.838 | 37.835.599 | 38.731.159 | 39.620.473 | 40.026.467 | 40.462.932 | 40.792.396 |
| En incumplimiento | 2.205.546 | 2.207.181 | 2.288.082 | 2.365.698 | 2.282.964 | 2.289.751 | 2.287.120 |
| Adeudado por bancos (cart. indiv.) | | | | | | | |
| Normal | 1.620.158 | 1.592.633 | 1.870.387 | 1.550.959 | 1.842.183 | 1.660.817 | 2.089.337 |
| Subestándar | 0 | 0 | 0 | 0 | 0 | 0 | 0 |
| En incumplimiento | 0 | 0 | 0 | 0 | 0 | 0 | 0 |
| Créditos Contingentes | | | | | | | |
| Normal | 43.840.452 | 45.822.725 | 45.903.651 | 45.710.047 | 46.454.185 | 47.199.344 | 47.120.994 |
| Individual | 18.682.307 | 19.987.397 | 19.956.492 | 19.498.384 | 20.010.276 | 20.361.868 | 19.835.454 |
| Grupal | 25.158.145 | 25.835.328 | 25.947.159 | 26.211.663 | 26.443.909 | 26.837.476 | 27.285.540 |
| Subestándar | 238.926 | 251.059 | 410.770 | 394.850 | 346.169 | 343.027 | 331.637 |
| En incumplimiento | 103.761 | 97.860 | 103.503 | 116.725 | 104.391 | 111.987 | 111.654 |
| Individual | 35.472 | 35.094 | 38.054 | 52.925 | 39.912 | 45.718 | 42.736 |
| Grupal | 68.289 | 62.766 | 65.449 | 63.800 | 64.479 | 66.269 | 68.918 |

(1): Incluye la cartera adeudado por bancos.

Y

Anexo N° 6.8 Evolución trimestral indicadores de provisiones por banco, %.

| Instituciones | jun'16 | sep'16 | dic'16 | mar'17 | jun'17 |
|---|-------------|-------------|-------------|-------------|-------------|
| Banco de Chile | 2,39 | 2,32 | 2,36 | 2,35 | 2,28 |
| Banco Internacional | 3,18 | 3,20 | 2,90 | 3,10 | 2,97 |
| Banco del Estado de Chile | 3,04 | 3,11 | 2,94 | 3,01 | 2,91 |
| Scotiabank Chile | 2,50 | 2,48 | 2,52 | 2,44 | 2,72 |
| Banco de Crédito e Inversiones | 1,81 | 1,67 | 1,64 | 1,71 | 1,69 |
| Banco do Brasil S.A. | 7,41 | 10,21 | 8,25 | 12,50 | 13,24 |
| Banco Bice | 1,24 | 1,28 | 1,20 | 1,19 | 1,16 |
| HSBC Bank (Chile) | 4,65 | 4,70 | 4,72 | 4,37 | 4,16 |
| Banco Santander-Chile | 3,01 | 3,02 | 3,02 | 2,94 | 2,94 |
| Itaú Corpbanca | 2,53 | 2,67 | 2,83 | 2,89 | 2,92 |
| Jp Morgan Chase Bank, N.A. | --- | --- | --- | --- | --- |
| Banco de la Nación Argentina | 1,69 | 2,17 | 3,07 | 2,56 | 2,55 |
| The Bank of Tokyo-Mitsubishi Ufj, Ltd. | 1,70 | 2,12 | 1,14 | 1,68 | 0,85 |
| Banco Security | 1,84 | 1,85 | 1,81 | 1,86 | 1,73 |
| Banco Falabella | 4,86 | 4,86 | 4,87 | 4,99 | 5,07 |
| Banco Ripley | 9,69 | 9,93 | 10,61 | 11,11 | 11,10 |
| Rabobank Chile | 3,95 | 3,50 | 3,48 | 2,94 | --- |
| Banco Consorcio | 1,66 | 1,63 | 1,68 | 1,85 | 1,84 |
| Banco Penta | 0,40 | 0,41 | 0,46 | --- | --- |
| Banco Paris | 1,65 | 1,53 | 1,60 | --- | --- |
| Banco BTG Pactual Chile | 0,34 | 0,26 | 0,18 | 0,47 | 0,61 |
| China Construction Bank, Agencia en Chile | --- | 1,75 | 0,48 | 0,40 | 0,82 |
| Banco Bilbao Vizcaya Argentaria, Chile | 1,55 | 1,52 | 1,49 | 1,46 | 1,47 |
| Sistema Bancario | 2,51 | 2,50 | 2,50 | 2,51 | 2,49 |

Anexo N° 6.9 Evolución trimestral indicadores de provisiones por cartera y por banco.

| Instituciones | Comercial | | | | | Consumo | | | | | Vivienda | | | | |
|---|-------------|-------------|-------------|-------------|-------------|-------------|-------------|-------------|-------------|-------------|-------------|-------------|-------------|-------------|-------------|
| | jun'16 | sep'16 | dic'16 | mar'17 | jun'17 | jun'16 | sep'16 | dic'16 | mar'17 | jun'17 | jun'16 | sep'16 | dic'16 | mar'17 | jun'17 |
| Banco de Chile | 2,41 | 2,29 | 2,25 | 2,20 | 2,12 | 5,80 | 5,83 | 6,29 | 6,38 | 6,40 | 0,53 | 0,51 | 0,49 | 0,48 | 0,47 |
| Banco Internacional | 3,18 | 3,20 | 2,89 | 3,10 | 2,97 | 8,37 | 8,40 | 9,26 | 8,63 | 8,12 | 1,55 | 1,50 | 1,23 | 1,30 | 1,47 |
| Banco del Estado de Chile | 2,74 | 2,82 | 2,83 | 2,94 | 2,93 | 11,15 | 11,47 | 9,17 | 9,17 | 9,19 | 1,97 | 1,94 | 1,99 | 1,95 | 1,86 |
| Scotiabank Chile | 2,66 | 2,63 | 2,67 | 2,45 | 2,70 | 5,42 | 5,24 | 5,23 | 5,37 | 6,57 | 0,93 | 0,99 | 0,99 | 0,98 | 0,87 |
| Banco de Crédito e Inversiones | 1,72 | 1,53 | 1,50 | 1,59 | 1,57 | 4,36 | 4,38 | 4,42 | 4,58 | 4,62 | 0,74 | 0,69 | 0,66 | 0,62 | 0,59 |
| Banco do Brasil S.A. | 8,85 | 10,59 | 9,48 | 14,91 | 14,85 | --- | --- | --- | --- | --- | --- | --- | --- | --- | --- |
| Banco Bice | 1,42 | 1,48 | 1,39 | 1,38 | 1,34 | 1,87 | 1,81 | 1,74 | 1,80 | 1,81 | 0,19 | 0,17 | 0,17 | 0,20 | 0,19 |
| HSBC Bank (Chile) | 4,72 | 4,70 | 4,73 | 4,41 | 4,16 | 0,64 | 0,76 | 0,76 | 0,00 | 0,00 | --- | --- | --- | --- | --- |
| Banco Santander-Chile | 3,36 | 3,26 | 3,31 | 3,22 | 3,26 | 6,44 | 6,96 | 6,75 | 6,68 | 6,66 | 0,78 | 0,74 | 0,71 | 0,68 | 0,67 |
| Itaú Corpbanca | 2,62 | 2,81 | 2,97 | 3,02 | 3,13 | 4,81 | 4,80 | 5,13 | 5,31 | 5,37 | 0,88 | 0,89 | 0,92 | 0,96 | 0,91 |
| Jp Morgan Chase Bank, N.A. | --- | --- | --- | --- | --- | --- | --- | --- | --- | --- | --- | --- | --- | --- | --- |
| Banco de la Nación Argentina | 3,19 | 2,60 | 3,10 | 2,58 | 2,57 | 0,00 | 0,00 | 0,00 | 0,00 | 0,00 | --- | --- | --- | --- | --- |
| The Bank of Tokyo-Mitsubishi Ufj, Ltd. | 2,33 | 2,12 | 1,99 | 1,68 | 1,65 | --- | --- | --- | --- | --- | --- | --- | --- | --- | --- |
| Banco Security | 1,94 | 1,94 | 1,88 | 1,87 | 1,71 | 3,41 | 3,47 | 3,45 | 4,07 | 4,13 | 0,28 | 0,25 | 0,24 | 0,26 | 0,23 |
| Banco Falabella | 3,11 | 3,28 | 3,51 | 3,72 | 4,45 | 6,83 | 6,77 | 6,67 | 6,80 | 6,86 | 1,14 | 1,09 | 1,11 | 1,07 | 1,05 |
| Banco Ripley | 5,66 | 7,62 | 6,94 | 7,40 | 7,85 | 10,23 | 10,46 | 11,13 | 11,65 | 11,62 | 0,44 | 0,40 | 0,51 | 0,43 | 0,37 |
| Rabobank Chile | 3,95 | 3,50 | 3,48 | 2,94 | --- | --- | --- | --- | --- | --- | --- | --- | --- | --- | --- |
| Banco Consorcio | 1,57 | 1,57 | 1,70 | 1,83 | 1,84 | 4,74 | 4,27 | 4,06 | 3,94 | 3,66 | 0,52 | 0,55 | 0,56 | 0,61 | 0,51 |
| Banco Penta | 0,40 | 0,41 | 0,46 | --- | --- | --- | --- | --- | --- | --- | --- | --- | --- | --- | --- |
| Banco Paris | --- | --- | --- | --- | --- | --- | --- | --- | --- | --- | 1,65 | 1,53 | 1,60 | --- | --- |
| Banco BTG Pactual Chile | 0,34 | 0,26 | 0,20 | 0,47 | 0,61 | --- | --- | --- | --- | --- | --- | --- | --- | --- | --- |
| China Construction Bank, Agencia en Chile | --- | 1,75 | 0,90 | 0,61 | 0,98 | --- | --- | --- | --- | --- | --- | --- | --- | --- | --- |
| Banco Bilbao Vizcaya Argentaria, Chile | 1,34 | 1,37 | 1,32 | 1,28 | 1,35 | 5,05 | 4,96 | 4,94 | 4,94 | 4,90 | 0,70 | 0,63 | 0,61 | 0,60 | 0,55 |
| Sistema Bancario | 2,45 | 2,42 | 2,42 | 2,42 | 2,43 | 6,13 | 6,27 | 6,19 | 6,27 | 6,39 | 0,97 | 0,94 | 0,94 | 0,92 | 0,88 |

Anexo N° 6.10 Indicadores de solvencia: relaciones entre patrimonio y activos señaladas en el Título VII artículo 66 de la ley General de Bancos, límites y otros, %.

| | INDICADORES (%) | | LÍMITES DE COMPONENTES DEL PATRIMONIO EFECTIVO (%) | | | | CLASIFICACIÓN DE SOLVENCIA |
|---|--|--|--|-------------------------------------|--------------------------------------|--|----------------------------|
| | Patrimonio efectivo / Activos ponderados por riesgo de crédito | Patrimonio efectivo / (APRC + Estimación activos ponderados por riesgo de mercado) | Capital básico / Activos totales | Bonos subordinados / Capital básico | Interés minoritario / Capital básico | Provisiones voluntarias / Activos ponderados por riesgo de crédito | |
| LÍMITE | 8,00 | --- | 3,00 | 50,00 | 20,00 | 1,25 | --- |
| Banco de Chile | 13,88 | 13,21 | 8,18 | 20,55 | 0,00 | 0,78 | A |
| Banco Internacional | 12,30 | 10,60 | 6,23 | 44,80 | 0,00 | 0,12 | A |
| Banco del Estado de Chile | 11,06 | 10,43 | 4,03 | 44,05 | 0,63 | 1,05 | A |
| Scotiabank Chile | 11,15 | 10,68 | 6,29 | 18,55 | 7,86 | 0,00 | A |
| Banco de Crédito e Inversiones | 13,57 | 12,86 | 7,76 | 29,33 | 0,02 | 0,26 | A |
| Banco do Brasil S.A. | 66,52 | 65,22 | 55,73 | 0,00 | 0,00 | 0,00 | A |
| Banco Bice | 13,68 | 13,35 | 7,11 | 35,23 | 0,01 | 0,63 | A |
| HSBC Bank (Chile) | 23,68 | 18,49 | 7,19 | 0,00 | 0,00 | 0,00 | A |
| Banco Santander-Chile | 13,62 | 12,36 | 7,67 | 26,56 | 1,04 | 0,00 | A |
| Itaú Corpbanca | 14,45 | 13,56 | 10,39 | 31,98 | 6,96 | 0,00 | A |
| Jp Morgan Chase Bank, N.A. | 72,28 | 37,30 | 33,58 | 0,00 | 0,00 | 0,00 | A |
| Banco de la Nación Argentina | 158,84 | --- | 86,66 | 0,00 | 0,00 | 0,00 | A |
| The Bank of Tokyo-Mitsubishi Ufj, Ltd. | 128,28 | --- | 32,01 | 0,00 | 0,00 | 0,00 | A |
| Banco Security | 13,32 | 12,75 | 7,37 | 44,32 | 0,01 | 0,00 | A |
| Banco Falabella | 15,86 | 15,52 | 8,95 | 11,59 | 0,00 | 0,00 | A |
| Banco Ripley | 19,04 | 18,58 | 14,82 | 0,00 | 0,28 | 0,00 | A |
| Rabobank Chile | --- | --- | --- | --- | --- | --- | --- |
| Banco Consorcio | 21,45 | 20,77 | 10,87 | 33,15 | 0,00 | 0,01 | A |
| Banco BTG Pactual Chile | 66,89 | --- | 26,20 | 0,00 | 0,00 | 0,00 | A |
| China Construction Bank, Agencia en Chile | 118,13 | --- | 38,96 | 0,00 | 0,00 | 0,00 | A |
| Banco Bilbao Vizcaya Argentaria, Chile | 12,23 | 10,75 | 5,80 | 43,35 | 0,06 | 0,03 | A |
| Sistema Bancario | 13,63 | 12,74 | 7,55 | 28,53 | 1,91 | 0,34 | |

Anexo N° 6.11 Evolución trimestral indicadores de rentabilidad promedio por banco, %.

| Instituciones | ROAE | | | | | ROAA | | | | |
|---|--------------|--------------|--------------|--------------|--------------|-------------|-------------|-------------|-------------|-------------|
| | jun'16 | sep'16 | dic'16 | mar'17 | jun'17 | jun'16 | sep'16 | dic'16 | mar'17 | jun'17 |
| Banco de Chile | 20,47 | 20,51 | 19,65 | 19,66 | 19,69 | 1,81 | 1,83 | 1,77 | 1,79 | 1,81 |
| Banco Internacional | 4,12 | 5,58 | 9,99 | 9,08 | 10,94 | 0,28 | 0,39 | 0,71 | 0,64 | 0,76 |
| Banco del Estado de Chile | 10,87 | 10,53 | 10,40 | 9,62 | 8,70 | 0,50 | 0,49 | 0,49 | 0,45 | 0,40 |
| Scotiabank Chile | 12,08 | 13,27 | 13,11 | 13,50 | 12,28 | 0,97 | 1,05 | 1,04 | 1,08 | 0,97 |
| Banco de Crédito e Inversiones | 15,58 | 15,52 | 14,67 | 16,67 | 16,21 | 1,17 | 1,17 | 1,14 | 1,35 | 1,33 |
| Banco do Brasil S.A. | 3,94 | 3,44 | 1,07 | -5,34 | -6,63 | 1,80 | 1,72 | 0,58 | -3,12 | -3,97 |
| Banco Bice | 16,45 | 16,03 | 15,85 | 14,65 | 14,66 | 1,25 | 1,22 | 1,22 | 1,13 | 1,13 |
| HSBC Bank (Chile) | 8,81 | 9,72 | 6,20 | 3,49 | 5,22 | 0,53 | 0,59 | 0,37 | 0,21 | 0,33 |
| Banco Santander-Chile | 16,64 | 16,11 | 16,96 | 17,32 | 18,30 | 1,31 | 1,27 | 1,34 | 1,37 | 1,46 |
| Itaú Corpbanca | 6,83 | 4,28 | -0,11 | 0,40 | 1,44 | 0,72 | 0,47 | -0,01 | 0,05 | 0,17 |
| Jp Morgan Chase Bank, N.A. | 5,81 | 4,51 | 4,78 | 5,98 | 1,41 | 1,97 | 1,58 | 1,79 | 2,27 | 0,54 |
| Banco de la Nación Argentina | -0,09 | -0,50 | -1,19 | -1,55 | -0,99 | -0,06 | -0,38 | -0,95 | -1,31 | -0,87 |
| The Bank of Tokyo-Mitsubishi Ufj, Ltd. | 0,22 | -0,58 | 1,89 | 2,10 | 2,35 | 0,07 | -0,19 | 0,64 | 0,74 | 0,82 |
| Banco Security | 10,57 | 10,16 | 11,45 | 10,44 | 10,90 | 0,81 | 0,78 | 0,89 | 0,82 | 0,86 |
| Banco Falabella | 28,40 | 28,21 | 27,37 | 25,98 | 25,23 | 2,52 | 2,51 | 2,45 | 2,34 | 2,27 |
| Banco Ripley | 19,04 | 20,23 | 19,92 | 21,21 | 20,09 | 4,41 | 4,74 | 4,68 | 4,91 | 4,61 |
| Rabobank Chile | -22,14 | -3,65 | -9,62 | -0,18 | --- | -1,54 | -0,28 | -0,87 | -0,02 | --- |
| Banco Consorcio | 13,95 | 13,33 | 14,18 | 13,81 | 13,55 | 1,49 | 1,46 | 1,61 | 1,63 | 1,61 |
| Banco Penta | -5,92 | -0,19 | -5,57 | --- | --- | -2,17 | -0,09 | -3,56 | --- | --- |
| Banco Paris | -12,35 | -12,01 | -24,39 | --- | --- | -5,26 | -6,54 | -15,79 | --- | --- |
| Banco BTG Pactual Chile | 0,51 | 0,41 | -1,64 | -1,77 | -1,28 | 0,21 | 0,17 | -0,72 | -0,76 | -0,49 |
| China Construction Bank, Agencia en Chile | --- | --- | --- | --- | -3,30 | --- | --- | --- | --- | -2,23 |
| Banco Bilbao Vizcaya Argentaria, Chile | 9,09 | 9,83 | 10,14 | 12,00 | 12,75 | 0,53 | 0,57 | 0,60 | 0,71 | 0,76 |
| Sistema Bancario | 13,41 | 12,85 | 11,63 | 12,11 | 12,20 | 1,05 | 1,02 | 0,95 | 1,01 | 1,03 |

Anexo N° 6.12 Evolución trimestral indicador de eficiencia por banco (gastos operacionales / ingresos operacionales), %.

| Instituciones | jun'16 | sep'16 | dic'16 | mar'17 | jun'17 |
|---|--------------|--------------|--------------|--------------|--------------|
| Banco de Chile | 44,73 | 45,14 | 45,16 | 45,19 | 44,29 |
| Banco Internacional | 62,79 | 64,43 | 64,52 | 64,76 | 60,91 |
| Banco del Estado de Chile | 59,68 | 61,78 | 61,29 | 59,52 | 60,48 |
| Scotiabank Chile | 58,63 | 56,34 | 55,89 | 53,09 | 52,81 |
| Banco de Crédito e Inversiones | 53,32 | 53,24 | 53,80 | 52,04 | 52,68 |
| Banco do Brasil S.A. | 91,06 | 99,87 | 94,17 | 99,56 | 100,21 |
| Banco Bice | 49,78 | 49,83 | 50,69 | 49,34 | 50,03 |
| HSBC Bank (Chile) | 55,86 | 57,55 | 81,32 | 64,55 | 55,64 |
| Banco Santander-Chile | 44,89 | 43,95 | 44,35 | 41,37 | 42,22 |
| Itaú Corpbanca | 63,33 | 64,44 | 71,19 | 66,99 | 60,91 |
| Jp Morgan Chase Bank, N.A. | 50,25 | 55,67 | 60,65 | 60,38 | 94,94 |
| Banco de la Nación Argentina | 148,15 | 137,39 | 131,34 | 140,00 | 127,48 |
| The Bank of Tokyo-Mitsubishi Ufj, Ltd. | 127,70 | 125,89 | 86,03 | 100,12 | 97,97 |
| Banco Security | 60,16 | 61,15 | 64,58 | 57,51 | 54,95 |
| Banco Falabella | 46,02 | 47,06 | 46,71 | 46,10 | 45,49 |
| Banco Ripley | 56,76 | 55,10 | 52,30 | 51,32 | 52,93 |
| Rabobank Chile | 158,54 | 108,29 | 94,03 | 44,03 | --- |
| Banco Consorcio | 31,41 | 32,27 | 31,31 | 29,25 | 29,43 |
| Banco BTG Pactual Chile | 113,86 | 117,62 | 149,86 | 105,82 | 90,17 |
| China Construction Bank, Agencia en Chile | -37,07 | -62,15 | -63,52 | -272,66 | 183,48 |
| Banco Bilbao Vizcaya Argentaria, Chile | 66,95 | 63,30 | 61,48 | 52,65 | 53,59 |
| Sistema Bancario | 53,05 | 53,05 | 53,90 | 51,45 | 51,08 |



www.sbif.cl